

02.10.011.005.001.039
2019-73-1



ΔΗΜΟΚΡΑΤΙΑ

ΕΙΡΑΝΗ
86545
16/3/2020

Ο ΠΕΡΙ ΠΟΛΕΟΔΟΜΙΑΣ ΚΑΙ ΧΩΡΟΤΑΞΙΑΣ ΝΟΜΟΣ ΤΟΥ 1972
ΓΝΩΣΤΟΠΟΙΗΣΗ ΧΟΡΗΓΗΣΕΩΣ ΠΟΛΕΟΔΟΜΙΚΗΣ ΑΔΕΙΑΣ

ΓΡΑΦΕΙΟ: ΤΜΗΜΑ ΠΟΛΕΟΔΟΜΙΑΣ ΚΑΙ ΟΙΚΗΣΕΩΣ ΛΕΥΚΩΣΙΑΣ
ΔΙΕΥΘΥΝΣΗ: Τ.Θ. 24401, 1705 ΛΕΥΚΩΣΙΑ
ΤΗΛ.: 22409502 - 22409507
ΗΜΕΡΟΜΗΝΙΑ: 17/02/2020

ΑΙΤΗΤΗΣ: [Redacted] A BIOLAND PROJECT 48 LTD
ΔΙΕΥΘΥΝΣΗ: ΛΕΩΦ. ΕΛΕΥΘΕΡΙΑ 3,
7102 ΛΑΡΝΑΚΑ

ΑΡ. ΑΙΤΗΣΕΩΣ: ΛΕΥ/02143/2018

ΗΜΕΡ. ΛΗΨΕΩΣ: 20/12/2018
Φ/Σχ: 29 10

ΠΕΡΙΓΡΑΦΗ ΕΓΚΑΤΑΣΤΑΣΗ ΦΩΤΟΒΟΛΤΑΙΚΟΥ ΠΑΡΚΟΥ 1.2MW
ΑΝΑΠΤΥΞΕΩΣ:

Αρ. Τεμ.: 436 438
439

ΠΟΛΗ/ΧΩΡΙΟ: ΠΕΡΙΣΤΕΡΩΝΑ ΛΕΥΚΩΣΙΑ

Τμήμα: 0

Η Πολεοδομική Αρχή με το παρόν εγκρίνει την αίτηση για πολεοδομική άδεια για την ανάπτυξη που αναφέρεται πιο πάνω και που περιγράφεται λεπτομερώς στην αίτηση που υποβλήθηκε, με βάση τα σχέδια που έχουν εγκριθεί (με οποιοδήποτε τυχόν τροποποιήσεις που δείχνονται πάνω σ' αυτά) και με την προϋπόθεση τηρήσεως των όρων του Παραρτήματος που επισυνάπτεται.

Κοιμ.: Έπαρχο Λευκωσίας,
Διευτ. Τμ. Περιβαλλοντος
Έπαρχιας Λειτουργίας Π.Π.
Τμ. Πολεοδ. & Οικισμ.,
Πρόεδρος Κοιμ. Συμβ. Περιστερώνας

(Υπ.) ΕΒΕΛΥΝ ΚΥΠΡΙΑΝΟΥ

για ΔΙΕΥΘΥΝΤΗ
ΤΜΗΜΑΤΟΣ ΠΟΛΕΟΔΟΜΙΑΣ & ΟΙΚΗΣΕΩΣ
Πολεοδομική Αρχή

ΣΗΜΕΙΩΣΕΙΣ:

1. Η άδεια αυτή δεν περιλαμβάνει χορήγηση άδειας με βάση τον περί Ρυθμίσεως Οδών και Οικοδομών Νόμο ή άλλο Νόμο. Είναι ευθύνη του αιτητή να αποταθεί ξεχωριστά για την εξασφάλιση των άλλων αδειών που απαιτούνται.
2. Αν θεωρείτε ότι τα νόμιμα συμφέροντα σας παραβλάπτονται από την απόφαση αυτή, μπορείτε, μέσα σε 30 μέρες το αργότερο από την ημερομηνία κοινοποιήσεως της αποφάσεως, να υποβάλετε Ιεραρχική Προσφυγή στο Υπουργείο Εσωτερικών. Η Προσφυγή ασκείται με την κατάθεση εγγράφου μέσα στην ίδια προθεσμία, στο Υπουργείο Εσωτερικών, που περιέχει τους λόγους για τους οποίους γίνεται η Προσφυγή και με κοινοποίηση, μέσα στην ίδια προθεσμία, αντιγράφου της Προσφυγής στην Πολεοδομική Αρχή.
3. Για να καταστεί δυνατή η εξέταση της Ιεραρχικής Προσφυγής θα πρέπει να καταβάλετε στο γραφείο της Πολεοδομικής Αρχής τα δικαιώματα που έχουν καθοριστεί για τις Ιεραρχικές Προσφυγές, με βάση τους περί Πολεοδομίας και Χωροταξίας (Δικαιώματα) Κανονισμούς του 2013 (Κ.Δ.Π. 29/2013) και να επισυνάψετε αντίγραφο της απόδειξης στην Ιεραρχική Προσφυγή που θα υποβληθεί στο Υπουργείο Εσωτερικών.

86545

ΟΡΟΙ ΧΟΡΗΓΗΣΕΩΣ ΑΔΕΙΑΣ

=====

Αρ. Αιτήσεως : ΔΕΥ/02143/2018

ΟΝΟΜΑ ΑΙΤΗΤΗ : Κος ΜΙΧΑΛΗΣ ΣΑΒΒΑ & ΑΛΛΟΙ ΓΙΑ BIOLAND PROJECT 48 LTD

(500) Η παρούσα πολεοδομική άδεια αφορά στην εγκατάσταση και λειτουργία φωτοβολταϊκού πάρκου δυναμικότητας 1,2 MWp με υποσταθμό της ΑΗΚ, εντός των ιδιωτικών τεμαχίων με αρ. 436, 438, 439, Φ./Σχ.: 29/10, στην Περιστερώνα.



(501) Η άδεια αυτή είναι περιορισμένης χρονικής διάρκειας και θα ισχύει για όση περίοδο θα υπάρχει σε ισχύ άδεια λειτουργίας / παραγωγής ηλεκτρικής ενέργειας από τη Ρυθμιστική Αρχή Ενέργειας Κύπρου (ΡΑΕΚ), η οποία να καλύπτει χρονική περίοδο εντός της πιστοποιημένης διάρκειας ζωής του βασικού εξοπλισμού του πάρκου. Η αίτηση για παράταση της ισχύος της παρούσας προσωρινής άδειας, θα πρέπει να υποβληθεί 3 μήνες πριν από τη λήξη της.

(502) Σε περίπτωση διακοπής της παραγωγής ενέργειας ή λειτουργίας του φωτοβολταϊκού πάρκου, όλες οι εγκαταστάσεις του συστήματος να αποξηλωθούν και απομακρυνθούν και να γίνει αποκατάσταση του τοπίου μέσα σε καθορισμένη χρονική προθεσμία, σύμφωνα με τις οδηγίες του Έπαρχου Λευκωσίας.

(503) Να τηρηθούν όλοι οι όροι και προϋποθέσεις που τίθενται από τα Τμήματα/Υπηρεσίες που αναφέρονται πιο κάτω, όπως αυτοί/ές διατυπώνονται στις συνημμένες επιστολές τους. Τα Τμήματα/Υπηρεσίες έχουν την αποκλειστική ευθύνη των όρων και προϋποθέσεων που αυτά/ές θέτουν.

i. Όροι/Προϋποθέσεις Τμήματος Περιβάλλοντος, επιστολή ημερομηνίας 04/12/2019, η οποία επισυνάπτεται ως ΠΑΡΑΡΤΗΜΑ Α.

ii. Όροι/Προϋποθέσεις Αρχής Ηλεκτρισμού Κύπρου, επιστολή ημερομηνίας 18/12/2018, η οποία επισυνάπτεται ως ΠΑΡΑΡΤΗΜΑ Β.

(504) Να μην αρχίσουν οποιεσδήποτε εργασίες για την υλοποίηση της ανάπτυξης πριν την έκδοση της σχετικής άδειας από την Αρμόδια Αρχή με βάση τον περί Ρυθμίσεως Οδών και Οικοδομών Νόμο.

(505) Η ανάπτυξη να εκτελεστεί σύμφωνα με τα εγκριμένα σχέδια και στη θέση που δείχνεται σε αυτά.

(506) Σε καμία περίπτωση οποιοδήποτε μέρος των οικοδομών ή και των εγκαταστάσεων του φωτοβολταϊκού πάρκου (πλαίσια) ή επιχωμάτωσης, σε ύψος μεγαλύτερο από 1.20μ. από τη στάθμη του φυσικού συνεχόμενου εδάφους, να ανεγερθεί / εκτελεστεί σε απόσταση μικρότερη από 6.00μ. από τα σύνορα του τεμαχίου εκτός από τις περιπτώσεις όπου ειδικά αναγράφεται διαφορετικά πάνω στα εγκριμένα σχέδια ή περιγράφεται σε



ΠΑΡΑΡΤΗΜΑ Α



ΤΜΗΜΑ ΠΕΡΙΒΑΛΛΟΝΤΟΣ

ΛΕΥ/2143/18
(εξωτερικά)

Μιχαήλ Χατζηπέτρος
Κα Εξ. Κυπριανά
31ης Απριλίου 2019

ΚΥΠΡΙΑΚΗ ΔΗΜΟΚΡΑΤΙΑ
ΥΠΟΥΡΓΕΙΟ ΓΕΩΡΓΙΑΣ, ΑΓΡΟΤΙΚΗΣ
ΑΝΑΠΤΥΞΗΣ ΚΑΙ ΠΕΡΙΒΑΛΛΟΝΤΟΣ

ΤΜΗΜΑ ΠΕΡΙΒΑΛΛΟΝΤΟΣ
1498 ΛΕΥΚΩΣΙΑ

Αρ. Φακ: 02.10.011.005.039
Αρ. Τηλ: 24202839, 22408924
E-mail: mphilippou@environment.moa.gov.cy

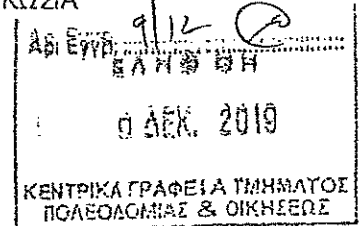

4 Δεκεμβρίου, 2019

Διευθυντή Τμήματος Πολεοδομίας και Οικήσεως

Ο περί της Εκτίμησης των Επιπτώσεων στο Περιβάλλον από Ορισμένα Έργα
Νόμος 127(I)/2018

Έχω οδηγίες να αναφερθώ στο πιο πάνω θέμα και αποστέλλω Γνωμοδότηση με βάση το άρθρο 29 του Νόμου, για την κατασκευή φωτοβολταϊκού πάρκου δυναμικότητας 1.2MW της εταιρείας "BIOLAND PROJECT 48LTD" στην κοινότητα Περιστερών της επαρχίας Λευκωσίας.

2. Σχετική είναι η επιστολή με Αρ. Φακ. ΛΕΥ/2143/2018 και ημερ. 18/1/2019.

3. Η απόφαση της Πολεοδομικής Αρχής θα πρέπει να κοινοποιηθεί στο Τμήμα Περιβάλλοντος, σύμφωνα με τις πρόνοιες του άρθρου 31 του Νόμου, ώστε να είναι σε θέση να παρακολουθεί την εφαρμογή των όρων που το αφορούν.

Μαργαρίτα Φιλίππου
για Διευθυντή

- Κοιν.: - Διευθυντή Τμήματος Επιθεώρησης Εργασίας
(υπόψη κ. Μιχάλη Χατζηπέτρου και κ. Ιωάννη Χριστοφίδη)
- Διευθυντή Τμήματος Δασών
(υπόψη κ. Ηρόδοτου Κακούρη)
- Διευθυντή Τμήματος Αναπτύξεως Υδάτων
(υπόψη κας Ιωάννας Στυλιανού)
- Προϊστάμενο Υπηρεσίας Θήρας και Πανίδας
(υπόψη κ. Πανίκου Παναγίδη)



ΚΥΠΡΙΑΚΗ ΔΗΜΟΚΡΑΤΙΑ

ΥΠΟΥΡΓΕΙΟ ΓΕΩΡΓΙΑΣ,
ΑΓΡΟΤΙΚΗΣ ΑΝΑΠΤΥΞΗΣ
ΚΑΙ ΠΕΡΙΒΑΛΛΟΝΤΟΣ



ΤΜΗΜΑ ΠΕΡΙΒΑΛΛΟΝΤΟΣ
1498 ΛΕΥΚΩΣΙΑ

Αρ. Φακ. 02.10.011.005.001.039
Αρ. Τηλ. (+357) 22408924
Αρ. Φαξ. (+357) 22774945
E-mail: mkyprianou@environment.moa.gov.cy

3 Δεκεμβρίου 2019

Διευθύντῃ Τμήματος Πολεοδομίας και Οικήσεως,

Θέμα: ΜΕΕΠ για την κατασκευή φωτοβολταϊκού πάρκου δυναμικότητας 1.2MW της
εταιρείας "BIOLAND PROJECT 48 LTD" στην κοινότητα Περιστέρωνα της επαρχίας
Λεύκωσας, Αρ. Φακ. ΛΕΥ/02143/2018

Έχω οδηγίες να αναφερθώ στο πιο πάνω θέμα για το οποίο σχετική είναι η επιστολή σας με Αρ. Φακ. ΛΕΥ/02143/2018, ημερομηνίας 18/01/2019 και να σας επισυνάψω την Περιβαλλοντική Γνωμοδότηση.

Είναι σημαντικό όπως ληφθούν υπόψη οι απόψεις του Τμήματος Γεωργίας, που αφορούν θέματα χρήσης γης και χωροθέτησης του έργου (επισυνάπτεται επιστολή).

Εφόσον η Πολεοδομική Αρχή προχωρήσει στην έκδοση της Πολεοδομικής Άδειας, να ενσωματωθεί η Γνωμοδότηση και οι περιβαλλοντικοί όροι της στην άδεια.

Μάριος Κυπριανού
για Διεύθυντῃ



- Πρόεδρο ΕΤΕΚ
(υπόψη κ. Ιωάννη Γκλέκα)
- Πρόεδρο Ομοσπονδίας Περιβαλλοντικών Οργανώσεων
- Εκτελεστικό Διευθυντή TERRA CYPRIA
- Εκτελεστικό Διευθυντή Πτηνολογικού Συνδέσμου Κύπρου
- Έπαρχο Λευκωσίας
- Διευθύντρια Τμήματος Γεωργίας
- Πρόεδρο Κοινοτικού Συμβουλίου Περιστερώνας

ΜΦ – ΕΙΑ, Προς Δ/ντή Πολεοδ. για 2019-73-1, 4/12/2019

1

02.10.011.005.001.039 / 81686



ΚΥΠΡΙΑΚΗ ΔΗΜΟΚΡΑΤΙΑ
ΥΠΟΥΡΓΕΙΟ
ΓΕΩΡΓΙΑΣ, ΑΓΡΟΤΙΚΗΣ ΑΝΑΠΤΥΞΗΣ
ΚΑΙ ΠΕΡΙΒΑΛΛΟΝΤΟΣ

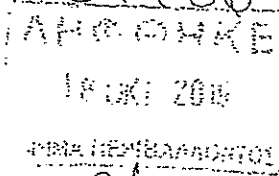

18/10/19



ΤΜΗΜΑ ΓΕΩΡΓΙΑΣ
1412 ΛΕΥΚΩΣΙΑ

Αρ. Φάκ.: 02.10.004
Αρ. Τηλ.: 22464030
Αρ. Φαξ: 22781425
Ηλ. Ταχ.: doagrg@da.moa.gov.cy

14 Οκτωβρίου, 2019

Διευθυντή Τμήματος Περιβάλλοντος

Ο Περί της Εκτίμησης των Επιπτώσεων στο Περιβάλλον από Ορισμένα Έργα
Νόμος του 2018, Ν.127(I)/2018
ΜΕΕΠ για την κατασκευή και λειτουργία φωτοβολταϊκού πάρκου δυναμικότητας
1,2 MW της εταιρείας "BioLand Project 48 Ltd", στην Κοινότητα Περιστερώννας,
της Επαρχίας Λευκωσίας (ΑΕΥ/02143/2018)

Αναφέρομαι στο πιο πάνω θέμα και στην σχετική σας επιστολή με αρ. φακ. 02.10.011.005.039, ημερομηνίας 27/09/2019 για συνεδρίαση της Επιτροπής Εκτίμησης Περιβαλλοντικών Επιπτώσεων στις 08/10/2019 και σας ενημερώνω ότι τα συγκεκριμένα τεμάχια εμπίπτουν εντός Γεωργική Ζώνη Γ3, είναι σχεδόν επίπεδα, μέτριας γονιμότητας και καλλιεργούνται με σιτηρά.

Επίσης στην περιοχή παρατηρείται καλλιέργεια σιτηρών αλλά και κτηνοτροφικές δραστηριότητες, αφού σε κοντινή απόσταση οριοθετείτε η Κτηνοτροφική περιοχή Περιστερώννας.

Ως εκ τούτου το Τμήμα Γεωργίας φέρει ένσταση για τη δημιουργία της εν λόγω ανάπτυξης, αφού τέτοια τεμάχια θα πρέπει να παραμένουν για γεωργικούς σκοπούς, ούτως ώστε να ικανοποιούνται οι διατροφικές ανάγκες των ζώων των γύρω κτηνοτροφικών υποσταθίων.

(Α. Αβραάμ)
Για Διευθύντρια

Γ.Θ., 2019



ΥΠΟΥΡΓΕΙΟ ΓΕΩΡΓΙΑΣ, ΑΓΡΟΤΙΚΗΣ ΑΝΑΠΤΥΞΗΣ ΚΑΙ ΠΕΡΙΒΑΛΛΟΝΤΟΣ
ΤΜΗΜΑ ΠΕΡΙΒΑΛΛΟΝΤΟΣ

ΓΝΩΜΟΔΟΤΗΣΗ

σύμφωνα με το άρθρο 29 του περί της Εκτίμησης των Επιπτώσεων στο Περιβάλλον από Ορισμένα Έργα Νόμου του 2018 [Ν.127(Ι)/2018]

ΜΕΕΠ για την κατασκευή φωτοβολταϊκού πάρκου δυναμικότητας 1.2MW της εταιρείας "BIOLAND PROJECT 48LTD" στην κοινότητα Περίστερών της επαρχίας Λευκωσίας

Αρ. Αίτησης για Πολεοδομική Άδεια ΛΕΥ/2143/2018

1. Εισαγωγή

Στα πλαίσια του περί της Εκτίμησης των Επιπτώσεων στο Περιβάλλον από Ορισμένα Έργα Νόμου, η ΜΕΕΠ υποβλήθηκε στις 18/01/2019:

Ο κύριος του έργου προχώρησε, όπως προβλέπει ο πιο πάνω Νόμος, στη γνωστοποίηση της υποβολής της ΜΕΕΠ, σε δύο καθημερινές εφημερίδες όπως επίσης και του δικαιώματος υποβολής στην Περιβαλλοντική Αρχή, εντός 30 ημερών, απόψεων ή παραστάσεων αναφορικά με το περιεχόμενο της ΜΕΕΠ ή αναφορικά με τις επιπτώσεις που η εκτέλεση ή λειτουργία του έργου ενδέχεται να επιφέρει στο περιβάλλον.

Η ΜΕΕΠ αξιολογήθηκε ως ελλιπής και για το λόγο αυτό η εταιρεία υπέβαλε συμπληρωματικά στοιχεία για την εν λόγω ΜΕΕΠ στις 10/5/2019, καθώς και συμπληρωματικές καταγραφές πτηνοπανίδας στις 3/9/2019. Το προτεινόμενο έργο εξετάστηκε στην Επιτροπή Εκτίμησης Επιπτώσεων στο Περιβάλλον κατά τη Συνεδρία της στις 8/10/2019 όπου και αξιολογήθηκε.

2. Σκοπός και περιγραφή της ανάπτυξης

Σκοπός του προτεινόμενου έργου είναι η παραγωγή ηλεκτρικής ενέργειας από την ηλιακή ενέργεια.

Η συνολική εγκατεστημένη ισχύς του Φ/Β Πάρκου είναι 1.2 MW και αποτελείται από:

- 4364 φωτοβολταϊκά πλαίσια στερεωμένα σε βάσεις
- Μετατροπείς τάσης
- Περίφραξη
- Βάσεις με τρασάλους
- Υποσταθμός ΑΗΚ
- Χώρος παρακολούθησης δεδομένων
- Απώθηκη

Τα στάδια κατασκευής του έργου θα είναι: διαμόρφωση τεμαχίου, χωματουργικές εργασίες για τις θέσεις των βάσεων, περίφραξη του τεμαχίου, τοποθέτηση των

βάσεων, συναρμολόγηση της μεταλλικής κατασκευής, τοποθέτηση φ/β πλαισίων, εγκατάσταση καλωδίων και γειώσεων, διασύνδεση των μερών του συστήματος, έλεγχος και σύνδεση με το δίκτυο της ΑΗΚ.

3. Χωροθέτηση της ανάπτυξης και περιγραφή υφιστάμενου περιβάλλοντος

Η περιοχή ανάπτυξης είναι στην κοινότητα Περιστερώνας της επαρχίας Λευκωσίας και εντάσσεται σε Γεωργική Ζώνη Γ3.

Η πρόσβαση μπορεί να γίνει μέσω του υφιστάμενου δρόμου που εφάπτεται στα τεμάχια.

Το ΠΕ θα ανεγερθεί εντός των τεμαχίων 436, 438, 439 Φ/ΣΧ 29/10 στην τοποθεσία Δρόμος του Ποταμού, στην Κοινότητα Περιστερώνας. Τα τεμάχια απέχουν 2.6 χιλιόμετρα από την οικιστική περιοχή της Περιστερώνας και 2 χιλιόμετρα από την κοινότητα Ποτάμι. Το εμβαδό των τεμαχίων του ΠΕ είναι περίπου 19.292 m² και για την υλοποίηση του έργου θα χρησιμοποιηθούν 15.138 m².

Η βλάστηση στο αιτούμενο τεμάχιο είναι αραιή αγρωστώδης και στην περιοχή μελέτης υπάρχουν κυρίως γεωργικές καλλιέργειες.

Στην περιοχή μελέτης δεν καταγράφηκαν οποιαδήποτε αξιόλογα είδη χλωρίδας, ενώ από την πανίδα της περιοχής παρατηρήθηκαν κοινά είδη όπως ο σκάντζοχοίρος, ο λαγός και η νυφίτσα.

Σε συμπληρωματικές καταγραφές πτηνοπανίδας που έγιναν, εντοπίστηκαν σε μεγαλύτερους αριθμούς τα εξής είδη: *Pica pica*, *Alcedo alcedo*, *Columba palumbus*, *Galerida cristata* και *Passer domesticus*. Η Υπηρεσία Θήρας και Πανίδας εξέφρασε τους ενδοιασμούς της λόγω της ακατάλληλης περιόδου που έγιναν οι καταγραφές (Ιούλιος – Αύγουστος).

4. Κυριότερες αρνητικές επιπτώσεις στο Περιβάλλον

Οι επιπτώσεις που αναμένεται να δημιουργηθούν κατά τη διάρκεια των κατασκευαστικών εργασιών (βραχυπρόθεσμες) αφορούν μεταξύ άλλων τις ακόλουθες:

Επιπτώσεις στα επιφανειακά και υπόγεια νερά

Τα έργα κατασκευής δεν αναμένεται να έχουν ιδιαίτερες επιπτώσεις στα επιφανειακά και υπόγεια νερά. Οι επιπτώσεις σχετίζονται με την πιθανότητα ανεξέλεγκτης απόρριψης υγρών χημικών αποβλήτων (μεταχειρισμένα μηχανέλαια) και καυσίμων από τη λειτουργία και συντήρηση των οχημάτων και του εξοπλισμού εργοτάξιου και από την απόρριψη των στερεών αποβλήτων που θα δημιουργηθούν κατά τις κατασκευαστικές εργασίες.

Επιπτώσεις στο έδαφος

Οι επιπτώσεις στο έδαφος κατά τη διάρκεια των κατασκευαστικών εργασιών θα προκληθούν από τη δημιουργία στερεών μη-επικινδύνων αποβλήτων (μπάζα, οικοδομικά απόβλητα, απορρίμματα συσκευασιών εξοπλισμού) τα οποία θα

απορριφθούν στο έδαφος, τη δημιουργία επικίνδυνων στερών αποβλήτων, την πιθανή ανεξέλεγκτη απόρριψη υγρών και χημικών αποβλήτων και καυσίμων από τη λειτουργία και συντήρηση των οχημάτων και του εξοπλισμού των εργοταξίων.

Επιπτώσεις στην ποιότητα της ατμόσφαιρας

Οι πιθανές επιπτώσεις στην ποιότητα της ατμόσφαιρα αναμένεται να προέλθουν από τις εκπομπές των μηχανημάτων κατασκευής και του σχετικού εξοπλισμού που χρησιμοποιηθούν σε όλες τις φάσεις των κατασκευαστικών εργασιών. Οι εργασίες κατασκευής των νέων εγκαταστάσεων του φωτοβολταϊκού πάρκου αποτελούν τη βασικότερη πηγή έκλυσης σκόνης η οποία μπορεί να έχει σημαντικές αλλά παροδικού χαρακτήρα επιπτώσεις στην ποιότητα του αέρα της περιοχής.

Επιπτώσεις στο τοπίο

Οι επιπτώσεις στο τοπίο και τα πιθανά προβλήματα αισθητικής ρύπανσης μπορούν να προκύψουν από τις δραστηριότητες κατασκευής του έργου, την εναπόθεση και συσσώρευση των υλικών στο χώρο του εργοταξίου και τη μετακίνηση το εξοπλισμού στο οδικό δίκτυο.

Επιπτώσεις στους φυσικούς πόρους

Οι επιπτώσεις στους φυσικούς πόρους από τις εργασίες κατασκευής εντοπίζονται κυρίως στην κατανάλωση καυσίμων κατά τη λειτουργία των μηχανημάτων κατασκευής.

Επιπτώσεις στους βιολογικούς πόρους

Η απώλεια χλωρίδας και πανίδας και η αλλαγή των χαρακτηριστικών των βιοτόπων μπορούν να προκύψουν από τις δραστηριότητες τοποθέτησης των υλικών κατασκευής του έργου και από τις εργασίες κατασκευής του έργου.

Επιπτώσεις στο ανθρωπογενές περιβάλλον

Οι επιπτώσεις στην υγεία (θόρυβος, δονήσεις, ασφάλεια) δεν αναμένονται να επιβαρύνουν το περιβάλλον. Η αυξημένη στάθμη θορύβου κατά τη διάρκεια των κατασκευαστικών εργασιών αναμένεται ότι θα είναι μεγαλύτερες στην περιοχή με τη στάθμη θορύβου όμως να μην ξεπερνά τα συνιστάμενα όρια εκθέσεως σε θόρυβο που ορίζει ο Παγκόσμιος Οργανισμός Υγείας. Οι επιπτώσεις στο κυκλοφοριακό κατά την κατασκευή του έργου προβλέπεται ότι θα προκληθεί κατά τη διάρκεια μεταφοράς των πλασιών και των βάσεων, τη μεταφορά του μπετόν και των άλλων δομικών υλικών στο χώρο ανάπτυξης του Φωτοβολταϊκού Πάρκου. Δεν αναμένονται επιπτώσεις στα αρχαιολογικά μνημεία και πολιτιστικά κέντρα της περιοχής ενώ επιπτώσεις στην ασφάλειά των εργαζομένων και των χρηστών στην περιοχή αναμένονται από την αστάθεια του εδάφους καταγίδες και άλλα φυσικά φαινόμενα, τροχαία κίνηση και λειτουργία εργοταξίου.

Οι κύριότερες επιπτώσεις που αναμένεται να δημιουργηθούν κατά τη διάρκεια λειτουργίας της ανάπτυξης αφορούν μεταξύ άλλων τα πιο κάτω:

Επιπτώσεις στα επιφανειακά και υπόγεια νερά

Αναμένεται η δημιουργία πολύ μικρών ποσοτήτων υγρών και στερεών αποβλήτων κατά τη λειτουργία του Φωτοβολταϊκού Πάρκου, επίπτωση η οποία εκτιμάται ότι θα είναι μικρή.

Επιπτώσεις στο έδαφος

Δεν αναμένεται να υπάρξει δημιουργία ποσότητας στερεών αποβλήτων κατά τη λειτουργία του έργου ενώ οι αντίστοιχες ποσότητες υγρών αποβλήτων θα είναι ελάχιστες άρα εκτιμάται ότι οι επιπτώσεις στο έδαφος θα είναι αμελητέες. Το προτεινόμενο έργο δεν θα έχει πρακτικά επίδραση στο έδαφος και δεν θα προκαλέσει γεωλογικές μεταβολές στη διάταξη των πετρωμάτων, την τοπογραφία και το ανάγλυφο της περιοχής.

Επιπτώσεις στην ποιότητα της ατμόσφαιρας

Αναμένονται θετικές επιπτώσεις από τη λειτουργία του Φ/Β Πάρκου αφού η παραγωγή ηλεκτρικής ενέργειας είναι σύμφωνη με το σύγχρονο μοντέλο της αειφόρου ανάπτυξης του τομέα της ηλεκτροπαραγωγής που επιβάλλει το μηδενισμό όπου είναι δυνατόν των εκπομπών ρύπων στο περιβάλλον και τη μεγιστοποίηση της διατήρησης των φυσικών ενεργειακών πόρων.

Επιπτώσεις στο τοπίο

Αφορρά τον βαθμό οπτικής επίπτωσης ο οποίος προκύπτει από την οπτική παρενόχληση ή παρέμπόδιση που προξενεί το έργο σε κάποιο παρατήρητή, το μέγεθος των φωτοβολταϊκών σε σχέση με το γειτονικό περιβάλλον και τα σημεία εξέχουσας θέας που με τη βοήθεια εξειδικευμένου λογισμικού διαφάνηκε ότι δεν αναμένεται να προκαλέσει οπτική ρύπανση στις Κοινότητες πλησίον του έργου.

Επιπτώσεις στους φυσικούς πόρους

Δεν αναμένονται επιπτώσεις στους φυσικούς πόρους από τη λειτουργία του έργου αφού δε θα καταναλώνει ενέργεια.

Επιπτώσεις στους βιολογικούς πόρους

Το προτεινόμενο έργο δεν αναμένεται να προκαλέσει αλλαγές στο τομέα της χλωρίδας, διότι δεν επηρεάζει το κλίμα της περιοχής. Οι όποιες επεμβάσεις στο επιφανειακό έδαφος είναι μικρής έκτασης και σχεπικά σύντομες.

Επιπτώσεις στο ανθρωπογενές περιβάλλον

Κατά το στάδιο της συντήρησης αναμένεται να αυξηθεί η στάθμη θορύβου στην περιοχή σε πολύ μικρό βαθμό. Η ανάκλαση της ορατής ακτινοβολίας από την επιφάνεια των φωτοβολταϊκών πλακιδίων δεν είναι σε επίπεδα που θα μπορούσε να προκαλέσει οπτική όχληση, τουλάχιστον όχι μεγαλύτερη από αυτή που προκαλούν τα αυτοκίνητα. Επιπτώσεις στη δημόσια υγεία θα υπάρξουν σε περίπτωση πυρκαγιάς ενώ αρνητικές επιπτώσεις στην κυκλοφορία και στην οικονομία δεν αναμένονται να υπάρξουν.

5. Μέτρα μειωσιμίου των επιπτώσεων στο περιβάλλον, όπως αναφέρονται στη ΜΕΕΠ

1. Ο σωστός προγραμματισμός των μετακινήσεων από και προς τον χώρο του εργοταξίου.
2. Όλες οι εργασίες κατασκευής οι οποίες θεωρείται ότι περιλαμβάνουν την εγκατάσταση του δικτύου ηλεκτρικής ενέργειας και διασύνδεσης του Φ/Β συστήματος με αυτό, να παρακολουθούνται με βάση συγκεκριμένο πρόγραμμα που θα υποβάλει ο φορέας εκμετάλλευσής του έργου στην Πολεοδομική Αρχή.
3. Να γίνει κατάλληλη προσωρινή περίφραξη του χώρου εργασιών της κατασκευής.
4. Η επιλογή των υλικών στήριξης των πλαισίων θα πρέπει να είναι τέτοια ώστε να αποφεύγονται τα διαβρωτικά υλικά.
5. Κατά τον σχεδιασμό της εγκατάστασης να ληφθεί υπόψη η αποφυγή πιθανών αντανάκλασεων και ενοχλήσεων σε περίοικους ή και διερχομένους τόσο στο άμεσο εγγύς περιβάλλοντα χώρο όσο και σε μακρινές αποστάσεις.
6. Τα αδρανή υλικά να μεταφέρονται με ειδικά σκεπασμένα φορτηγά οχήματα (χρήση κατάλληλων καλυμμάτων) από αδειοδοτημένο συλλέκτη/μεταφορέα, σε κατάλληλο χώρο απόρριψης.
7. Η μεταφορά των πλαισίων, καθώς και η γενική μετάφορα στο χώρο του ΠΕ να γίνεται με μέσα μεταφοράς τελευταίας τεχνολογίας, έτσι ώστε να υπάρχει περιορισμός στην κατανάλωση καυσίμων και στην εκπομπή αερίων.
8. Κατά τις εργασίες για την εγκατάσταση του εξοπλισμού να ληφθεί πρόνοια για την αποφυγή ηχορύπανσης στο μέγιστο δυνατό βαθμό και να περιορίζονται οι διακινήσεις διαμέσου οικιστικής περιοχής κατά τις ώρες κοινής ησυχίας για την αποφυγή παραγωγής θορύβου και οχλήσεων.
9. Η προσωρινή απόθεση των στερεών αποβλήτων που θα προκύψουν από την κατασκευή του έργου, καθώς και οι πρώτες ύλες οι οποίες θα χρησιμοποιηθούν, να τοποθετηθούν σε χώρο εντός των ορίων του τεμαχίου και σε σημεία τα οποία δεν θα δημιουργήσουν οποιαδήποτε όχληση.
10. Τα στερεά ή/και επικίνδυνα απόβλητα τα οποία θα προκύψουν από τις εργασίες κατασκευής του έργου να συλλεχθούν και να παραδοθούν σε αδειοδοτημένους φορείς συλλογής, μεταφοράς και επεξεργασίας, σύμφωνα με τον περί Στερεών και Επικίνδυνων Αποβλήτων Νόμο του 2011-2016.
11. Η περίφραξη του έργου, να περιλαμβάνει και δημιουργία πρασίνου, το ύψος του οποίου να μην εμποδίζει την απόδοση των φωτοβολταϊκών πλαισίων.
12. Ο Φορέας Εκμετάλλευσής έχει υποχρέωση να αποκαταστήσει τον περιβάλλοντα χώρο μετά την εκτέλεση των κατασκευαστικών έργων και γενικά να μεριμνήσει για την καθαριότητα του.

6. Θέση Περιβαλλοντικής Αρχής

Κατά τη διάρκεια της ολοκληρωμένης εξέτασης των περιβαλλοντικών παραμέτρων του έργου, η Περιβαλλοντική Αρχή έλαβε υπόψη τη ΜΕΕΠ, τις προδιαγραφές και άλλα στοιχεία από την κατασκευή και λειτουργία παρόμοιων έργων, τις θέσεις των μελών της Επιτροπής και άλλων εμπλεκόμενων Φορέων, τα χωροταξικά και περιβαλλοντικά δεδομένα του χώρου.

Μετά από συναξιολόγηση των πιο πάνω, η Περιβαλλοντική Αρχή συνηγορεί στο εν λόγω έργο καθώς έχει διαμορφώσει τη θέση ότι τόσο από άποψης της τεχνικής αρτιότητας του έργου όσο και από χωροθετικής άποψης αυτό θα μπορούσε να λειτουργήσει στην περιοχή με περιβαλλοντικά αποδεκτό τρόπο, με την προϋπόθεσή

της τήρησης των αναφερόμενων στην ΜΕΕΠ, των όρων που περιλαμβάνονται στο Παράρτημα.

Σημειώνεται ότι η εν λόγω γνωμοδότηση έχει διάρκεια ισχύος από την ημερομηνία έκδοσης όσο και η ισχύς της Πολεοδομικής Άδειας.

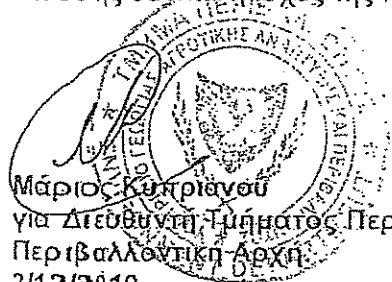

Μάριος Κυπριανού
για Διευθυντή Τμήματος Περιβάλλοντος,
Περιβαλλοντική Αρχή
3/12/2019

ΠΑΡΑΡΤΗΜΑ Ι

ΜΕΕΠ για την κατασκευή φωτοβολταϊκού πάρκου δυναμικότητας 1.2MW της εταιρείας "BIOLAND PROJECT 48LTD" στην κοινότητα Περιστερώννα της επαρχίας Λευκωσίας

Αρ. Αίτησης για Πολεοδομική Άδεια ΛΕΥ/02143/2018

Α. Όροι κατά την κατάσχευή του έργου

1. Να γίνει κατάλληλη προσωρινή περίφραξη του χώρου εργασιών της κατασκευής.
2. Η επιλογή των υλικών στήριξης των πλαισίων θα πρέπει να είναι τέτοια ώστε να αποφεύγονται τα διαβρωτικά υλικά.
3. Θα πρέπει να ληφθούν όλα τα δυνατά μέτρα ελαχιστοποίησης του θορύβου, όπως:
 - Χρήση νέων μοντέλων μηχανημάτων και οχημάτων του εργοταξίου.
 - Τακτική συντήρηση και λειτουργία όλων των μηχανημάτων / οχημάτων του εργοταξίου.
 - Χρήση αντιδονητικών βάσεων και αποσβεστών στα πλαίσια των μηχανών.
 - Χρήση σιγάσπέρων και ήπλευρικών παραπέτασμάτων όπου είναι δυνατόν.
 - Τήρηση του ωραρίου εργασίας.
 - Τα μηχανήματα του εργοταξίου θα πρέπει να τοποθετούνται όπου είναι δυνατόν μακριά από άλλες ξενοδοχειακές αναπτύξεις και χώρους ανάψυχής.
 - Σωστός προγραμματισμός των κατασκευαστικών εργασιών ώστε να αποφεύγεται κατά το δυνατόν η συγκέντρωση και η ταυτόχρονη λειτουργία πολλών μηχανημάτων στο εργοτάξιο.
4. Κατά τον σχεδιασμό της εγκατάστασης να ληφθεί υπόψη η αποφυγή πιθανών αντανάκλασεων και ενοχλήσεων σε περίοικους ή και διερχομένους τόσο στο άμεσο γύρω περιβάλλοντα χώρο όσο και σε μακρινές αποστάσεις.
5. Τα αδρανή υλικά να μεταφέρονται με ειδικά σκεπασμένα φορτηγά οχήματα (χρήση κατάλληλων καλυμμάτων) από αδειοδοτημένο συλλέκτη/μεταφορέα, σε κατάλληλο χώρο απόρριψης.
6. Η προσωρινή αποθήκευση των στερεών αποβλήτων που θα προκύψουν από την κατασκευή του έργου, καθώς και οι πρώτες ύλες οι οποίες θα χρησιμοποιηθούν, να τοποθετηθούν σε χώρο εντός των ορίων του τεμαχίου και σε σημεία τα οποία δεν θα δημιουργήσουν οποιαδήποτε όχληση.
7. Τα στερεά ή/και επικίνδυνα απόβλητα τα οποία θα προκύψουν από τις εργασίες κατασκευής του έργου να συλλεχθούν και να παράδοθούν σε αδειοδοτημένους φορείς συλλογής, μεταφοράς και επεξεργασίας, σύμφωνα με τους περί Αποβλήτων Νόμους του 2011 και 2016.
8. Η περίφραξη του έργου, να περιλαμβάνει και φύτευση πρασίνου, το ύψος του οποίου να μην εμποδίζει την απόδοση των φωτοβολταϊκών πλαισίων. Στην τοποθέτηση του περιβάλλοντος χώρου να χρησιμοποιηθούν ιθαγενή, τοπικά και αυτοφυή είδη.

9. Να λαμβάνονται όλα τα απαραίτητα μέτρα για ελαχιστοποίηση και καταστολή της σκόνης όπως:

- Κατά τη μεταφορά χύδην υλικών από / προς το εργοτάξιο να αποφεύγεται η υπερπλήρωση των φορηγών οχημάτων μεταφοράς και το φορτίο να είναι σκεπασμένο.
- Να γίνεται διαβροχή όταν και όπου απαιτείται και ιδιαίτερα στους χώρους όπου διεξάγονται χωματουργικές εργασίες και στους διαδρόμους κίνησης των οχημάτων του εργοταξίου.
- Αποφυγή διεξαγωγής χωματουργικών εργασιών κατά τη διάρκεια δυνατών ανέμων και για τον περιορισμό τυχόν επικρυσταλλικών απορροών επιβαρημένων με αιωρούμενα σωματίδια, οι χωματουργικές εργασίες να αποφεύγονται επίσης κατά τη διάρκεια έντονων βροχοπτώσεων.
- Όταν απαιτείται να γίνεται διαβροχή και των θαλάμων αποθήκευσης αδρανών υλικών για την αποφυγή δημιουργίας σκόνης και εφόσον επικρατεί άνεμος ισχυρότερος των 4 Beaufort, να καλύπτονται οι σωροί με φύλλα πλαστικού.
- Η εναπόθεση / απόσπαση υλικών σε και από σωρούς να πραγματοποιείται από το ελάχιστο δυνατό ύψος έτσι ώστε να αποφεύγεται η δημιουργία κονιορτιού.
- Κανένα όχημα μεταφοράς, σκάφος ή κάδος τοποθέτησης αδρανών υλικών δεν πρέπει να περιέχει υλικό μετά το πέρας των ημερήσιων εργασιών.

10. Να μην γίνεται χρήση οποιoδήποτε εντομοκτόνων ή παρασιτοκτόνων στην περιοχή όπου θα εγκατασταθεί το έργο ή στην ευρύτερη περιοχή.

11. Η περίφραξη, να μην στέρεωθεί στο έδαφος με μπετόν. Να τοποθετηθεί ειδική περίφραξη, η οποία θα είναι φιλική προς το περιβάλλον, ώστε η πλάκα της περιοχής, να μπορεί να εισέρχεται και να εξέρχεται ελεύθερα. Ο όρος αυτός είναι ουσιώδης

12. Με την ολοκλήρωση των εργασιών κατασκευής των έργων είναι απαραίτητη η αποκατάσταση των χώρων οι οποίοι τυχόν διαταράχθηκαν όπως οι χώροι εγκατάστασης των εργοταξίων, οι αποθηκευτικοί χώροι κλπ.

B. Όροι κατά τη λειτουργία του έργου

1. Η πρόσβαση προς το εν λόγω έργο να γίνεται μέσω υφιστάμενου εγγεγραμμένου δρόμου.

2. Απαγορεύεται η είσοδος στην εγκατάσταση σε οποιοδήποτε μη εξουσιοδοτημένο άτομο ώστε να ασφαλίζεται η παρεμπόδιση ελεύθερης πρόσβασης σε αυτόν.

3. Να μην γίνεται ανεξέλεγκτη απόρριψη στερεών ή/και υγρών απόβλητων ή άλλων αντικειμένων στο χώρο εντός της εγκατάστασης και γύρω από αυτή.

4. Να μην χρησιμοποιούνται χημικές ουσίες για την καταπολέμηση των αγριόχορτων.

5. Να αποφεύγεται η χρήση χημικών καθαριστικών για τα πλαίσια.

6. Τα απόβλητα ηλεκτρικού και ηλεκτρονικού εξοπλισμού που πιθανόν να προκύψουν κατά τις περιόδους συντήρησης ή βλαβών, να παραδίδονται σε αδειοδοτημένους φορείς διαχείρισης σύμφωνα με τους περί Απόβλητων Νόμους του 2011 και 2016.

7. Απαγορεύεται η απόρριψη, εναπόθεση ή διάθεση οποιαδήποτε ουσίας, η οποία ρυπαίνει ή τείνει να ρυπάνει τα νερά και το έδαφος σύμφωνα με τους περί Ελέγχου

της Ρύπανσης των Νερών και Εδάφους Νόμους του 2002 μέχρι 2009, εκτός εάν η απόρριψη γίνεται σύμφωνα με Άδεια απόρριψης αποβλήτων που παραχωρείται από τον Υπουργό Γεωργίας, Αγροτικής Ανάπτυξης και Περιβάλλοντος.

8. Οποιαδήποτε άλλα στερεά ή/ και επικίνδυνα απόβλητα που προκύπτουν από τη λειτουργία και συντήρηση του εξοπλισμού, ο κύριος του έργου έχει υποχρέωση να τα παραδίδει σε αδειοδοτημένο διαχειριστή σύμφωνα με τους περί Αποβλήτων Νόμους του 2011 και 2016.

9. Να υπάρχει ετοιμότητα εκ μέρους του κύριου του έργου για αντιμετώπιση πυρκαγιάς, έκρηξης και άλλων έκτακτων περιστατικών που θα επηρεάσουν το ανθρωπογενές και φυσικό περιβάλλον.

10. Να ελέγχεται τακτικά η καλή λειτουργική κατάσταση του έργου. Ο κύριος του έργου να επιλαμβάνεται αμέσως των βλαβών, ιδίως όταν προκύπτει ρύπανση του περιβάλλοντος. Στις περιπτώσεις αυτές να ενημερώνεται το Τμήμα Περιβάλλοντος.

Γ. Όροι κατά την αποξήλωση του έργου

1. Τα στερεά ή/και επικίνδυνα απόβλητα που θα προκύψουν κατά την αποξήλωση της εγκατάστασης, να παραδοθούν σε αδειοδοτημένους φορείς διαχείρισης σύμφωνα με τους περί Αποβλήτων Νόμους του 2011 και 2016

2. Τα αδρανή υλικά να μεταφέρονται με ειδικά σκεπασμένα φορτηγά οχήματα (χρήση κατάλληλων καλυμμάτων) από αδειοδοτημένο συλλέκτη/μεταφορέα, σε κατάλληλο χώρο απόρριψης.

Τμήμα Περιβάλλοντος

Δεκέμβριος 2019

ΠΑΡΑΡΤΗΜΑ ΙΙ
Θέσεις αρμόδιων Τμημάτων

Τμήμα Γεωργίας: Σε επιστολή του ημερομηνίας 14/10/2019 αναφέρει ότι φέρει ένσταση στην υλοποίηση του εν λόγω έργου, διότι πρέπει η χρήση γης να παραμείνει γεωργική ούτως ώστε να καλύπτονται οι διατροφικές ανάγκες των ζώων της κτηνοτροφικής περιοχής της Περιστερώνας.

Αρχή Ηλεκτρισμού Κύπρου

Αριθμός Φακέλου σας: -
Αριθμός Φακέλου ΑΗΚ: 400386019Επαρχιακό Γραφείο Τμ. Πολεοδομίας & Οικήσεως Λευκωσίας
Τ.Θ. 24401, 1705 Λευκωσία

18/12/2018

Κύριοι,

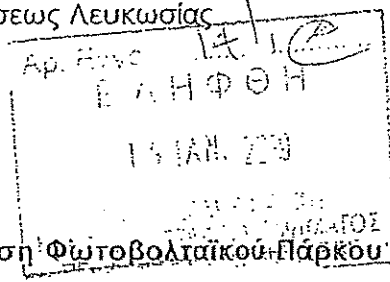
Έκδοση Πολεοδομικής Άδειας για ανέγερση Φωτοβολταϊκού Πάρκου ισχύος 1,2 MWp της
BIOLAND ENERGY LTD PROJECT 48,
στα τεμάχια 436,438,439, Φ/Σχ: XXIX 10, στην ΠΕΡΙΣΤΕΡΩΝΑ

Κα Α. Παπαδόπουλου

Παρακαλώ να κοινοποιηθούν έγκαιρα στον αιτητή, οι πιο κάτω απόψεις της Αρχής Ηλεκτρισμού Κύπρου αναφορικά με την πιο πάνω υπόθεση:

- Απαιτείται Ηλεκτρικός Υποσταθμός Διανομής στη θέση που δείχνεται στα σχέδια. Για τον Υποσταθμό Διανομής θα πρέπει να εξασφαλιστεί άδεια οικοδομής την οποία πρέπει να προσκομίσει ο αιτητής στην ΑΗΚ. Ο Υποσταθμός Διανομής θα κατασκευαστεί από τον αιτητή με επίβλεψη αδειούχου Πολιτικού Μηχανικού, μέλος του ΕΤΕΚ, σύμφωνα με τις οδηγίες, τις υποδείξεις, τις απαιτήσεις και τις προδιαγραφές της ΑΗΚ.
- Ο αναγκαίος χώρος, τα δικαιώματα διάβασης, τοποθέτησης και συντήρησης υπογείων καλωδίων, καθώς και το κτίριο του Υποσταθμού Διανομής θα πρέπει να εκμισθωθούν στην ΑΗΚ, έναντι του μισθώματος των (€10) δέκα ευρώ το χρόνο, για όσο χρονικό διάστημα το Φωτοβολταϊκό Πάρκο θα βρίσκεται σε λειτουργία και διασυνδεδεμένο με το δίκτυο της ΑΗΚ.
- Θα πρέπει να γίνει αίτηση για ηλεκτρική σύνδεση του Φωτοβολταϊκού Πάρκου. Μετά την αίτηση, η ΑΗΚ θα προχωρήσει στην εκπόνηση τεχνοοικονομικής μελέτης και ο αιτητής θα πρέπει να αποδεχτεί τους σχετικούς όρους σύνδεσης που θα εκδοθούν για να προχωρήσει η ηλεκτροδότηση. Θα πρέπει να τηρηθούν όλες οι πρόνοιες του περὶ Ηλεκτρισμού Νόμου, Κανόνων Αγοράς και Κανόνων Μεταφοράς και Διανομής.
- Εάν η ανάπτυξη επηρεάζεται από το υφιστάμενο δίκτυο της ΑΗΚ, ο αιτητής θα πρέπει να αποσταθεί στην Αρχή Ηλεκτρισμού για μετακίνηση του.
- Οι παρούσες απόψεις ισχύουν για όσο χρονικό διάστημα θα ισχύει η εν λόγω Άδεια. Σε περίπτωση αναθεώρησης της, παρακαλώ να ζητηθούν εκ νέου οι απόψεις της ΑΗΚ.

Η ΑΗΚ είναι στη διάθεση σας για την παροχή οποιασδήποτε συμβουλής επί των πιο πάνω θεμάτων.

Με εκτίμηση,

Γιώργος Γεωργίου
Βοηθός Διευθυντής (Περιφέρειας)
Διαχειριστής Συστήματος Διανομής
Λευκωσία

ΦΩΤΟΒΟΛΤΑΙΚΟ ΜΕ ΥΣ ΔΙΑΝΟΜΗΣ

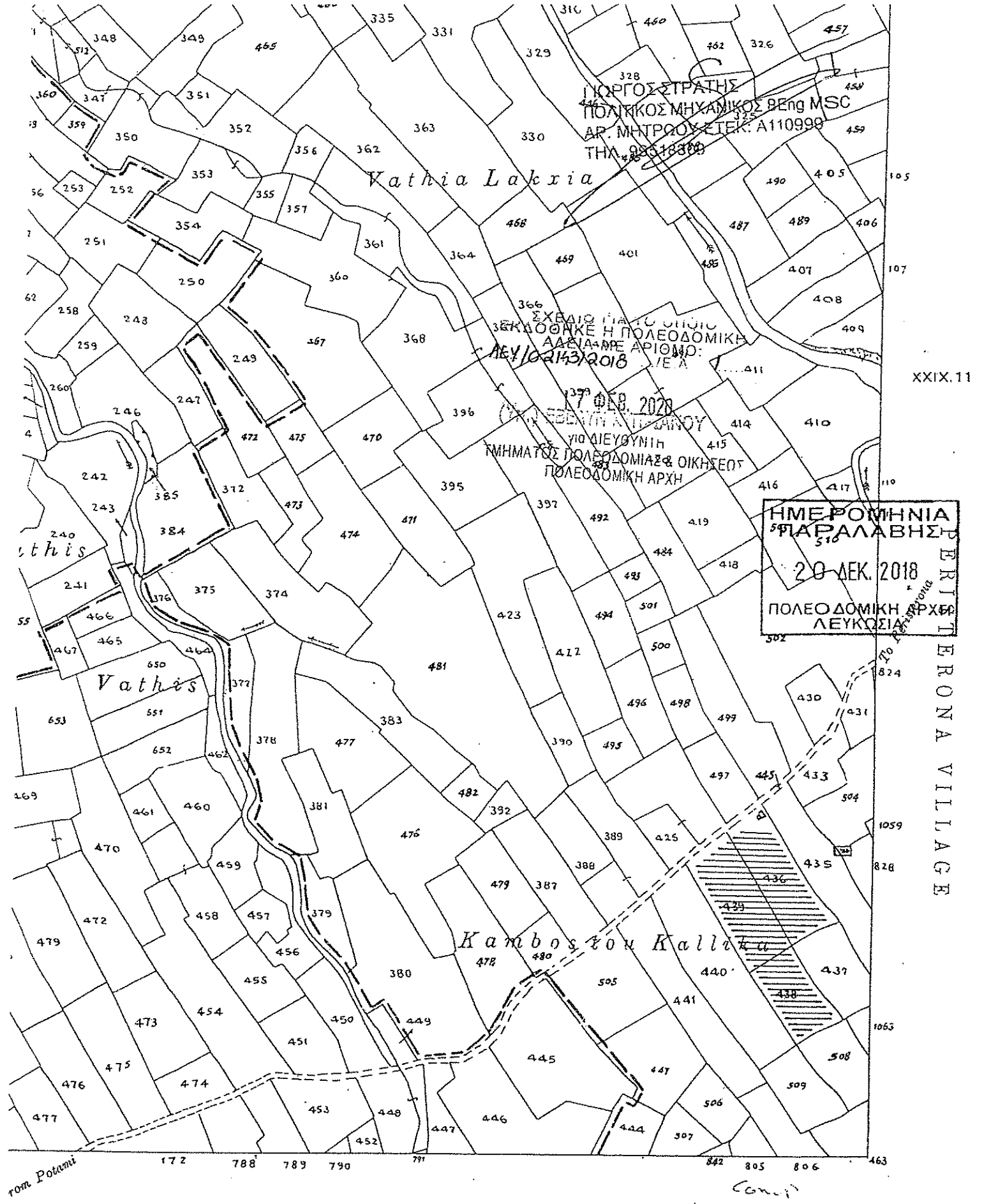

ΕΠΙΣΗΜΟ ΚΤΗΜΑΤΙΚΟ ΣΧΕΔΙΟ

Πόλη ή χωριό ... ΠΕΡΙΣΤΕΡΩΝΑ

Ενορία

Τμήμα

29/10

Αριθμός Σχεδίου

Κλίμακα 1:5000

Μέτρα 100 50 0

100 200 300 400

Μέτρα

Τμήμα Κτηματολογίου και Χωρομετρίας

Απαγορεύεται οποιαδήποτε ανατύπωση

100 Metres

XXIX.11

PERISTERONA VILLAGE

