

02.10.011.025.001.002

ΚΥΠΡΙΑΚΗ



ΔΗΜΟΚΡΑΤΙΑ

2019-196-1

Φ
ΕΡΚΑΝΗ

Αντίτμ
14.5.2020
(wam)

Ο ΠΕΡΙ ΠΟΛΕΟΔΟΜΙΑΣ ΚΑΙ ΧΩΡΟΤΑΞΙΑΣ ΝΟΜΟΣ ΤΟΥ 1972

ΓΝΩΣΤΟΠΟΙΗΣΗ ΧΟΡΗΓΗΣΕΩΣ ΠΟΛΕΟΔΟΜΙΚΗΣ ΑΔΕΙΑΣ

88/24

ΛΗΦΘΗΚΕ
06 ΜΑΙ. 2020
ΤΜΗΜΑ ΠΕΡΙΒΑΛΛΟΝΤΟΣ

Handwritten signature

ΓΡΑΦΕΙΟ: ΤΜΗΜΑ ΠΟΛΕΟΔΟΜΙΑΣ ΚΑΙ ΟΙΚΗΣΕΩΣ ΛΕΥΚΩΣΙΑΣ
ΔΙΕΥΘΥΝΣΗ: Τ.Θ. 24401, 1705 ΛΕΥΚΩΣΙΑ

ΤΗΛ.: 22409502 - 22409507
ΗΜΕΡΟΜΗΝΙΑ: 15/04/2020

ΑΙΤΗΤΗΣ: **ΑΝΑΓΕΩΡΓΟΣ ΠΕΤΡΟΣ** (ΓΙΑ BIOLAND PROJECT 32 LTD)
ΔΙΕΥΘΥΝΣΗ: Φ/ΔΙ ΛΕΩΦΟΡΟΣ ΕΛΕΥΘΕΡΙΑΣ 3,
7102 ΑΡΑΔΙΠΠΟΥ, ΛΑΡΝΑΚΑ

ΑΡ. ΑΙΤΗΣΕΩΣ: ΛΑΡ/00484/2019

ΗΜΕΡ. ΛΗΨΕΩΣ: 13/09/2019

ΠΕΡΙΓΡΑΦΗ ΦΩΤΟΒΟΛΤΑΙΚΟ ΠΑΡΚΟ 0,3 MW
ΑΝΑΠΤΥΞΕΩΣ:

Φ/Σχ: 50 33

Αρ. Τεμ.: 386

15/5
Amu

ΠΟΛΗ/ΧΩΡΙΟ: ΜΕΝΟΓΙΑ

Τμήμα: 0

Η Πολεοδομική Αρχή με το παρόν εγκρίνει την αίτηση για πολεοδομική άδεια για την ανάπτυξη που αναφέρεται πιο πάνω και που περιγράφεται λεπτομερώς στην αίτηση που υποβλήθηκε, με βάση τα σχέδια που έχουν εγκριθεί (με οποιαδήποτε τυχόν τροποποιήσεις που δείχνονται πάνω σ' αυτά) και με την προϋπόθεση τηρήσεως των όρων του Παραρτήματος που επισυνάπτεται.

- Κοιυ.: Έπαρχο Λάρνακας,
- Διςτη Τη. Περιβάλλοντος,
 - Έπαρχιακό Λεωφόρο Αίας
 - Τη. Παλιόδ. * Οικίης,
 - Πρόεδρο Κοιυ Σχίβ. Μενογιά,
 - Πρόεδρο Ρυθμιστικής Αρχής Ενέργειας Κύπρου

Ε. ΠΑΠΑΧΡΙΣΤΟΦΟΡΟΥ

για ΔΙΕΥΘΥΜΤΗ
ΤΜΗΜΑΤΟΣ ΠΟΛΕΟΔΟΜΙΑΣ & ΟΙΚΗΣΕΩΣ

Πολεοδομική Αρχή

ΣΗΜΕΙΩΣΕΙΣ:

1. Η άδεια αυτή δεν περιλαμβάνει χορήγηση άδειας με βάση τον περί Ρυθμίσεως Οδών και Οικοδομών Νόμο ή άλλο Νόμο. Είναι ευθύνη του αιτητή να αποταθεί ξεχωριστά για την εξασφάλιση των άλλων αδειών που απαιτούνται.
2. Αν θεωρείτε ότι τα νόμιμα συμφέροντα σας παραβιάζονται από την απόφαση αυτή, μπορείτε, μέσα σε 30 μέρες το αργότερο από την ημερομηνία κοινοποίησης της αποφάσεως, να υποβάλετε Ιεραρχική Προσφυγή στο Υπουργείο Εσωτερικών. Η Προσφυγή ασκείται με την κατάθεση εγγράφου μέσα στηνπιο πάνω προθεσμία, στο Υπουργείο Εσωτερικών, που περιέχει τους λόγους για τους οποίους γίνεται η Προσφυγή και με κοινοποίηση, μέσα στην ίδια προθεσμία, αντιγράφου της Προσφυγής στην Πολεοδομική Αρχή.
3. Για να καταστεί δυνατή η εξέταση της Ιεραρχικής Προσφυγής θα πρέπει να καταβάλετε στο γραφείο της Πολεοδομικής Αρχής τα δικαιώματα που έχουν καθοριστεί για τις Ιεραρχικές Προσφυγές, με βάση τους περί Πολεοδομίας και Χωροταξίας (Δικαιώματα) Κανονισμούς του 2013 (Κ.Δ.Π. 29/2013) και να επισυνάψετε αντίγραφο της απόδειξης στην Ιεραρχική Προσφυγή που θα υποβληθεί στο Υπουργείο Εσωτερικών.

Αρ. Αιτήσεως : ΛΑΡ/00484/2019

ΟΝΟΜΑ ΑΙΤΗΤΗ : [REDACTED] (ΓΙΑ BIOLAND PROJECT 32 LTD)

ii) του Διευθυντή Διαχειριστή Συστήματος Διανομής Περιφέρειας Αμμοχώστου-Λάρνακας Αρχής Ηλεκτρισμού Κύπρου (όπως αυτοί διατυπώνονται στην επιστολή του ημερομηνίας 1/11/2019),

που επισυνάπτονται ως Παραρτήματα 1 και 2 αντίστοιχα και αποτελούν αναπόσπαστο μέρος της παρούσας άδειας.

- (506) Το τμήμα της υπό ανάπτυξη ακίνητης ιδιοκτησίας, που δείχνεται με πορτοκαλί χρώμα στο εγκριμένο χωρομετρικό σχέδιο και στο εγκριμένο χωροταξικό σχέδιο, να παραμείνει ελεύθερο και να διασφαλιστεί για τυχόν μελλοντική διεύρυνση του οδικού δικτύου.
- (507) Η περίφραξη να τοποθετηθεί στη θέση που δείχνεται στο εγκριμένο χωροταξικό σχέδιο και να κατασκευαστεί σύμφωνα με τα εγκριμένα σχέδια (χωροταξικό σχέδιο και σχέδιο λεπτομέρειας περίφραξης).
- (508) Η εγκατάσταση του φωτοβολταϊκού συστήματος να προσαρμόζεται στη φυσική κλίση του εδάφους του τεμαχίου. Σε περίπτωση που θα απαιτηθούν εκσκαφές και επιχωματώσεις, οι υψομετρικές διαφορές που θα προκύψουν να μην υπερβαίνουν το 1.50μ.
- (509) Πριν την έναρξη λειτουργίας της ανάπτυξης οι αιτητές να αποταθούν στις Αρμόδιες Αρχές / Υπηρεσίες (περιλαμβανομένης της Πυροσβεστικής Υπηρεσίας) για να εξασφαλίσουν τις εγκρίσεις που πιθανόν να απαιτούνται από άλλες νομοθεσίες και να τηρηθούν όλοι οι όροι/προϋποθέσεις που τυχόν θέσουν.
- (510) Κατά τη διεξαγωγή των εργασιών υλοποίησης της ανάπτυξης και κατά τη λειτουργία της να ληφθεί πρόνοια ώστε να μην επηρεαστούν γειτονικές ιδιοκτησίες.
- (511) Σε περίπτωση σύγκρουσης ή ασυμβατότητας μεταξύ των σχεδίων της παρούσας άδειας και των όρων αυτής υπερισχύουν οι όροι της άδειας.

Σημειώσεις προς τους Αιτητές και την Αρμόδια Αρχή:

-
1. Σε περίπτωση που απαιτείται τροποποίηση των εγκριμένων με την παρούσα Πολεοδομική Άδεια σχεδίων λόγω εφαρμογής των Οικοδομικών Κανονισμών ή απόψεων άλλων Τμημάτων / Υπηρεσιών για τις οποίες απαιτείται η χορήγηση νέας Πολεοδομικής Άδειας / Έγκρισης να υποβληθούν στην Πολεοδομική Αρχή τροποποιημένα σχέδια για έγκριση.
2. Επισύρεται η προσοχή σας ειδικά στο περιεχόμενο του όρου (505), που σχετίζεται μεταξύ άλλων και με την Γνωμάτευση της Περιβαλλοντικής Αρχής, η οποία θα παρακολουθεί την εφαρμογή των όρων / μέτρων που

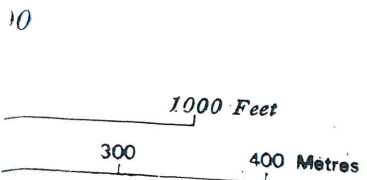
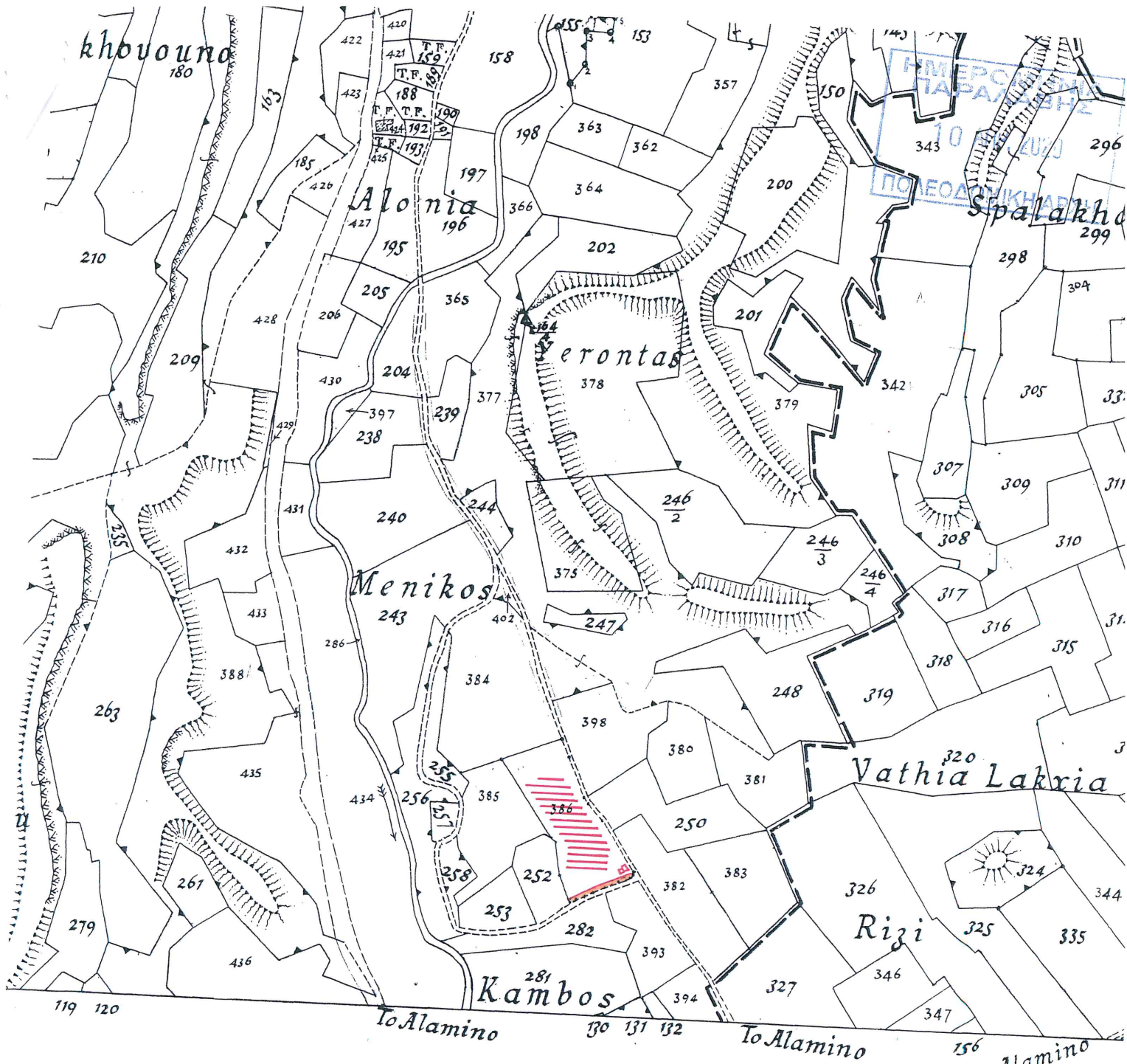

ΣΧΕΔΙΟ ΓΙΑ ΤΟ ΟΠΟΙΟ ΕΚΔΟΘΗΚΕ
 Η ΠΟΛΕΟΔΟΜΙΚΗ ΑΔΕΙΑ ΜΕ ΑΡΙΘΜΟ:
 ΑΔΡ./484/2019 / Ε.Α. 1
 15 ΑΠΡ. 2020
 J.T. Χριστοφίδης
 ΓΙΑ ΔΙΕΥΘΥΝΤΗ
 ΤΜΗΜΑΤΟΣ ΠΟΛΕΟΔΟΜΙΑΣ & ΟΙΚΗΣΕΩΣ
 ΠΟΛΕΟΔΟΜΙΚΗ ΑΡΧΗ

ΓΙΩΡΓΟΣ ΣΤΡΑΤΗΣ
 ΠΟΛΙΤΙΚΟΣ ΜΗΧΑΝΙΚΟΣ ΒΕng MSC
 ΑΡ. ΜΗΤΡΟΥ ΕΤΕΚ: Α110999
 ΤΗΛ: 99518309

ΕΠΙΣΗΜΟ ΚΤΗΜΑΤΙΚΟ ΣΧΕΔΙΟ
 Πόλη ή χωριό **ΜΕΝΟΓΕΙΑ**
 Τμήμα
 Ενορία
 Αριθμός Σχεδίου **50/33**
 Κλίμακα 1:5000
 Μέτρα 100 50 0 100 200 300 400 Μέτρα
 Τμήμα Κτηματολογίου και Χωρομετρίας



ΚΥΠΡΙΑΚΗ ΔΗΜΟΚΡΑΤΙΑ
ΥΠΟΥΡΓΕΙΟ ΓΕΩΡΓΙΑΣ, ΑΓΡΟΤΙΚΗΣ
ΑΝΑΠΤΥΞΗΣ ΚΑΙ ΠΕΡΙΒΑΛΛΟΝΤΟΣ

ΠΑΡΑΡΤΗΜΑ



1
ΛΑΡ/484/19
σεκρετη)

ΤΜΗΜΑ ΠΕΡΙΒΑΛΛΟΝΤΟΣ
1498 ΛΕΥΚΩΣΙΑ

Αρ. Φακ: 02.10.011.005.001.002
Αρ. Τηλ: 22408965
E-mail: apafiti@environment.moa.gov.cy

Κα Μ. Χρηστά
Κα Γ. Π. Χρηστά
→ Κα Ρ. Χηλωτή

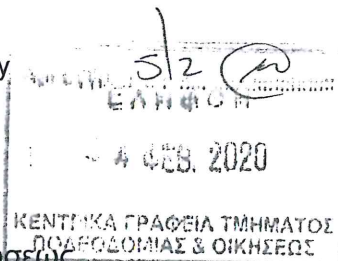

31 Ιανουαρίου, 2020

✓ Διευθυντής Τμ. Πολεοδομίας και Οικισμ

→ κα. Οροβ.
ΕΞΕΤ ΑΤ.

Ο περί της Εκτίμησης των Επιπτώσεων στο Περιβάλλον από Ορισμένα Έργα
Νόμος 127(Ι)/2018

ΜΥ
Ε.Π.
[Signature]

Έχω οδηγίες να αναφερθώ στο πιο πάνω θέμα και αποστέλλω Αιτιολογημένη Διαπίστωση με βάση το άρθρο 24 του Νόμου, για την ανέγερση φωτοβολταϊκού πάρκου δυναμικότητας 0,3MWP ιδιοκτησία της εταιρείας "BIOLAND PROJECT 32 LTD" στην κοινότητα Μενόγεια της επαρχίας Λάρνακας.

2. Σχετική είναι η επιστολή με Αρ. Φακ. ΛΑΡ/484/2019 και ημερ. 5/11/2019.

3. Η απόφαση της Πολεοδομικής Αρχής θα πρέπει να κοινοποιηθεί στο Τμήμα Περιβάλλοντος, σύμφωνα με τις πρόνοιες του άρθρου 31 του Νόμου, ώστε να είναι σε θέση να παρακολουθεί την εφαρμογή των όρων που το αφορούν.

[Signature]

Αννίτα Παφίτη
για Διευθυντή

Κοιν.: Διευθύντρια Τμήματος Γεωργίας



ΚΥΠΡΙΑΚΗ ΔΗΜΟΚΡΑΤΙΑ

ΥΠΟΥΡΓΕΙΟ ΓΕΩΡΓΙΑΣ, ΑΓΡΟΤΙΚΗΣ ΑΝΑΠΤΥΞΗΣ
ΚΑΙ ΠΕΡΙΒΑΛΛΟΝΤΟΣ



ΤΜΗΜΑ
ΠΕΡΙΒΑΛΛΟΝΤΟΣ

ΤΜΗΜΑ ΠΕΡΙΒΑΛΛΟΝΤΟΣ

**ΑΙΤΙΟΛΟΓΗΜΕΝΗ ΔΙΑΠΙΣΤΩΣΗ ΜΕ ΒΑΣΗ ΤΟ ΑΡΘΡΟ 24
Ο ΠΕΡΙ ΤΗΣ ΕΚΤΙΜΗΣΗΣ ΤΩΝ ΕΠΙΠΤΩΣΕΩΝ ΣΤΟ ΠΕΡΙΒΑΛΛΟΝ ΑΠΟ ΟΡΙΣΜΕΝΑ ΕΡΓΑ
ΝΟΜΟΣ ΤΟΥ 2018 [Ν.127(Ι)/2018]**

**ΕΡΓΟ: ΑΝΕΓΕΡΣΗ ΦΩΤΟΒΟΛΤΑΪΚΟΥ ΠΑΡΚΟΥ
ΙΣΧΥΟΣ 0,3ΜW ΣΤΗΝ ΚΟΙΝΟΤΗΤΑ ΜΕΝΟΓΕΙΑ ΙΔΟΚΤΗΣΙΑΣ ΤΗΣ ΕΤΑΙΡΕΙΑΣ BIOLAND
PROJECT 32 LTD (ΛΑΡ/484/2019)**

1. Εισαγωγή

Οι πληροφορίες για το Έργο υποβλήθηκαν στην Περιβαλλοντική Αρχή με σχετική επιστολή από το Τμήμα Πολεοδομίας και Οικήσεως, (Αρ.Φακ. ΛΑΡ/484/2019 και ημερομηνία 13/02/2019) για αξιολόγηση στα πλαίσια αίτησης για έκδοση πολεοδομικής άδειας.

Η Περιβαλλοντική Αρχή έκρινε αναγκαία τη διαβούλευση με το Τμήμα Γεωργίας για τις δυνητικές του επιπτώσεις του έργου στο περιβάλλον. Με επιστολή ημερομηνίας 19/12/2019 ζητήθηκαν οι απόψεις του Τμήματος Γεωργίας, οι οποίες λήφθηκαν με επιστολή ημερ. 09/01/20.

Με βάση τις απόψεις των αρχών, την επιτόπια επίσκεψη και τις πληροφορίες που υποβλήθηκαν με βάση το άρθρο 23 ετοιμάστηκε η Αιτιολογημένη Διαπίστωση της Περιβαλλοντικής Αρχής.

2. Περιγραφή και χωροθέτηση του Έργου

Το προτεινόμενο έργο (ΠΕ) αφορά κατασκευή και λειτουργία φωτοβολταϊκού πάρκου ισχύος 300 kW, σε Γεωργική Ζώνη Γ3 εντός των διοικητικών ορίων της Κοινότητας Μενόγειας, της Επαρχίας Λάρνακας (Φύλλο:50 Σχέδιο:33 Τμήμα:0 Τεμάχιο:386). Το τεμάχιο έχει εμβαδό 7539 m². Η τοποθεσία του ΠΕ βρίσκεται σε απόσταση περίπου 0,38 km από την οικιστική περιοχή της Κοινότητας και η πρόσβαση στο τεμάχιο επιτυγχάνεται από εγγεγραμμένο δημόσιο δρόμο. Στην Ευρύτερη Περιοχή Μελέτης (ΕΠΜ-ακτίνα εντός 1km) υπάρχουν κτηνοτροφικές μονάδες και θερμοκήπια. Η περιοχή του ΠΕ εντάσσεται στις περιοχές υψηλής φυσικής αξίας (ΥΦΑ) σύμφωνα με το Υπουργείο Γεωργίας και κατατάσσεται στην κατηγορία II (καλή γεωργική γη).

Το συνολικό εμβαδό του έργου αναμένεται να καλύψει 52% του εμβαδού του τεμαχίου, δηλαδή 3984 m².

Το ΠΕ θα αποτελείται από τα ακόλουθα:

1. 967 φωτοβολταϊκά πλαίσια.
2. Μεταλλικές βάσεις στήριξης φωτοβολταϊκών συστημάτων.
3. Μετατροπείς δικτύου.

4. Ηλεκτρολογικός εξοπλισμός.
5. Δωμάτιο Μετασχηματιστών.
6. Δωμάτιο Μετρητών ΑΗΚ.
7. Περίφραξη περιμετρικά του τεμαχίου.

3. Περιγραφή των περιβαλλοντικών στοιχείων που ενδέχεται να επηρεαστούν σοβαρά από το έργο

Τα περιβαλλοντικά στοιχεία τα οποία αναμένεται να επηρεαστούν από το έργο είναι η υφιστάμενη βλάστηση λόγω της αλλαγής χρήσης γης. Τα 26 ελαιόδεντρα που βρίσκονται στο τεμάχιο θα μεταφυτευτούν μερικά στο βόρειο μέρος του τεμαχίου και μέρος τους (12 δέντρα) θα μεταφυτευτούν σε άλλο τεμάχιο του ιδιοκτήτη και συγκεκριμένα θα μεταφυτευτούν στο τεμάχιο 30 Φ/ΣΧ 49/40 στην Κοφίνου, ενώ με την έναρξη των εργασιών θα παύσει και η σπορά του τεμαχίου (σιτάρι).

Επίσης κατά την κατασκευή του έργου θα υπάρξει περιορισμένη όχληση της πανίδας από το θόρυβο των οχημάτων και μηχανημάτων. Αναμένονται κάποιες ποσότητες σκόνης στην ατμόσφαιρα.

4. Περιγραφή των πιθανών σημαντικών επιπτώσεων που το έργο ενδέχεται να προκαλέσει στο περιβάλλον

Οι επιπτώσεις που αναμένεται να δημιουργηθούν κατά τη διάρκεια των κατασκευαστικών εργασιών (βραχυπρόθεσμες) αφορούν μεταξύ άλλων τις ακόλουθες:

Επιπτώσεις στα επιφανειακά και υπόγεια νερά

Τα έργα κατασκευής δεν αναμένεται να έχουν ιδιαίτερες επιπτώσεις στα επιφανειακά και υπόγεια νερά.

Επιπτώσεις στο έδαφος

Οι επιπτώσεις στο έδαφος κατά τη διάρκεια των κατασκευαστικών εργασιών θα προκληθούν από τη δημιουργία στερεών μη-επικινδύνων αποβλήτων (μπαζα, οικοδομικά απόβλητα, απορρίμματα συσκευασιών εξοπλισμού) τα οποία θα απορριφθούν στο έδαφος, τη δημιουργία επικίνδυνων στερεών αποβλήτων, την πιθανή ανεξέλεγκτη απόρριψη υγρών και χημικών αποβλήτων και καυσίμων από τη λειτουργία και συντήρηση των οχημάτων και του εξοπλισμού των εργοταξίων.

Επιπτώσεις στην ποιότητα της ατμόσφαιρας

Οι πιθανές επιπτώσεις στην ποιότητα της ατμόσφαιρα αναμένεται να προέλθουν από τις εκπομπές των μηχανημάτων κατασκευής και του σχετικού εξοπλισμού που χρησιμοποιηθούν σε όλες τις φάσεις των κατασκευαστικών εργασιών. Οι εργασίες κατασκευής των νέων εγκαταστάσεων του φωτοβολταϊκού πάρκου αποτελούν τη βασικότερη πηγή έκλυσης σκόνης η οποία μπορεί να έχει σημαντικές αλλά παροδικού χαρακτήρα επιπτώσεις στην ποιότητα του αέρα της περιοχής.

Επιπτώσεις στο τοπίο

Οι επιπτώσεις στο τοπίο και τα πιθανά προβλήματα αισθητικής ρύπανσης μπορούν να προκύψουν από, τις δραστηριότητες κατασκευής του έργου, την εναπόθεση και συσσώρευση των υλικών στο χώρο του εργοταξίου και τη μετακίνηση το εξοπλισμού στο οδικό δίκτυο.

Επιπτώσεις στους βιολογικούς πόρους

Η απώλεια χλωρίδας και πανίδας και η αλλαγή των χαρακτηριστικών των βιότοπων μπορούν να προκύψουν από τις δραστηριότητες τοποθέτησης των υλικών κατασκευής του έργου και από τις εργασίες κατασκευής του έργου.

Επιπτώσεις στο ανθρωπογενές περιβάλλον

Οι επιπτώσεις στην υγεία (θόρυβος, δονήσεις, ασφάλεια) δεν αναμένονται να επιβαρύνουν το σημαντικά το υφιστάμενο περιβάλλον. Οι επιπτώσεις στο κυκλοφοριακό κατά την κατασκευή του έργου προβλέπεται ότι θα προκληθεί κατά τη διάρκεια μεταφοράς των πλαισίων και των βάσεων, τη μεταφορά του μπετόν και των άλλων δομικών υλικών στο χώρο ανάπτυξης του Φωτοβολταϊκού Πάρκου. Δεν αναμένονται επιπτώσεις στα αρχαιολογικά μνημεία και πολιτιστικά κέντρα.

Οι κυριότερες επιπτώσεις που αναμένεται να δημιουργηθούν κατά τη διάρκεια λειτουργίας της ανάπτυξης αφορούν μεταξύ άλλων τα πιο κάτω:

Επιπτώσεις στα επιφανειακά και υπόγεια νερά

Αναμένεται η δημιουργία πολύ μικρών ποσοτήτων υγρών και στερεών αποβλήτων κατά τη λειτουργία του Φωτοβολταϊκού Πάρκου, επίπτωση η οποία εκτιμάται ότι θα είναι μικρή.

Επιπτώσεις στο έδαφος

Δεν αναμένεται να υπάρξει δημιουργία ποσότητας στερεών αποβλήτων κατά τη λειτουργία του έργου ενώ οι αντίστοιχες ποσότητες υγρών αποβλήτων θα είναι ελάχιστες άρα εκτιμάται ότι οι επιπτώσεις στο έδαφος θα είναι αμελητέες. Το προτεινόμενο έργο δεν θα έχει πρακτικά επίδραση στο έδαφος και δεν θα προκαλέσει γεωλογικές μεταβολές στη διάταξη των πετρωμάτων, την τοπογραφία και το ανάγλυφο της περιοχής.

Επιπτώσεις στο τοπίο

Αφορά τον βαθμό οπτικής επίπτωσης ο οποίος προκύπτει από την οπτική παρενόχληση ή παρεμπόδιση που προξενεί το έργο σε κάποιο παρατηρητή, το μέγεθος των φωτοβολταϊκών σε σχέση με το γειτονικό περιβάλλον και τα σημεία εξέχουσας θέας δεν αναμένεται να προκαλέσει οπτική παρενόχληση στις Κοινότητες πλησίον του έργου.

Επιπτώσεις στο ανθρωπογενές περιβάλλον

Κατά το στάδιο της συντήρησης αναμένεται να αυξηθεί η στάθμη θορύβου στην περιοχή σε πολύ μικρό βαθμό. Η ανάκλαση της ορατής ακτινοβολίας από την επιφάνεια των φωτοβολταϊκών πλαισίων δεν είναι σε επίπεδα που θα μπορούσε να προκαλέσει οπτική όχληση, τουλάχιστον όχι μεγαλύτερη απ' αυτή που προκαλούν τα αυτοκίνητα. Επιπτώσεις στη δημόσια υγεία θα υπάρξουν σε περίπτωση πυρκαγιάς ενώ αρνητικές επιπτώσεις στην κυκλοφορία και στην οικονομία δεν αναμένονται να υπάρξουν.

5. Περιγραφή των μέτρων που προβλέπονται για να αποτραπούν, προληφθούν ή μετριαστούν επιπτώσεις στο περιβάλλον

Τα μέτρα αντιμετώπισης των επιπτώσεων τα οποία προτείνονται στο Έντυπο Πληροφοριών είναι τα εξής:

(α) κατά το στάδιο κατασκευής:

1. Διαβροχή των οδικών προσβάσεων ή των σημείων όπου παρατηρείται αιώρηση σκόνη.
2. Τακτική συντήρηση και έλεγχος των μηχανημάτων και των οχημάτων του εργοταξίου.
3. Ο χειρισμός των μηχανημάτων και των οχημάτων θα πρέπει να γίνεται σύμφωνα με τις καλές πρακτικές και τον Κ.Ο.Κ.

4. Χρήση καλά συντηρημένης γεννήτριας με ηχομονωτικά πετάσματα, η οποία να πληροί τις ευρωπαϊκές προδιαγραφές CE.
5. Χρήση έτοιμου σκυροδέματος.
6. Διάθεση των στερεών αποβλήτων, που θα παράγονται, σε αδειοδοτημένες μονάδες διαχείρισης τους.
7. Οριοθέτηση και περιφράξη του εργοταξίου.
8. Ρητή εφαρμογή Σχεδίου Ασφάλειας και Υγείας εργοταξίου.

(β) κατά το στάδιο λειτουργίας:

Η λειτουργία του ΠΕ δεν αναμένεται να επηρεάσει αρνητικά το περιβάλλον και τη δημόσια υγεία της ΕΠΜ

6. Ειδική Οικολογική Αξιολόγηση

Δεν εφαρμόζεται λόγω του ότι η εν λόγω αίτηση δεν βρίσκεται εντός προστατευόμενης περιοχής του Δικτύου Natura 2000.

7. Απόψεις άλλων τμημάτων

Απόψεις για το εν λόγω έργο λήφθηκαν από το Τμήμα Γεωργίας. Σε επιστολή του αναφέρει ότι έχει σοβαρούς λόγους να φέρει ένσταση στην εν λόγω ανάπτυξη διότι το συγκεκριμένο τεμάχιο εμπίπτει σε γεωργική ζώνη Γ3, είναι επίπεδο, μέτριας γονιμότητας και βρίσκεται σε περιοχή που αξιοποιείται για γεωργικούς σκοπούς.

8. Θέση Περιβαλλοντικής Αρχής

Η Περιβαλλοντική Αρχή, κατά τη διαμόρφωση της θέσης της, έλαβε υπόψη τις πληροφορίες που υποβλήθηκαν με βάση το άρθρο 23 του Νόμου Περί της Εκτίμησης των Επιπτώσεων στο Περιβάλλον από Ορισμένα Έργα Νόμο Ν.127(Ι)/2018, καθώς και τα κριτήρια του Τέταρτου Παραρτήματος του εν λόγω Νόμου και δε φέρει ένσταση στην κατασκευή του έργου υπό τους όρους / προϋποθέσεις που αναφέρονται στο Παράρτημα που επισυνάπτεται.

Παύλος Παύλου
για Διευθυντή Τμήματος Περιβάλλοντος
Περιβαλλοντική Αρχή



13/01/2020

ΠΑΡΑΡΤΗΜΑ

ΑΝΕΓΕΡΣΗ ΦΩΤΟΒΟΛΤΑΙΚΟΥ ΠΑΡΚΟΥ

ΙΣΧΥΟΣ 0,3MW ΣΤΗΝ ΚΟΙΝΟΤΗΤΑ ΜΕΝΟΓΕΙΑ ΙΔΟΚΤΗΣΙΑΣ ΤΗΣ ΕΤΑΙΡΕΙΑΣ BIOLAND PROJECT 32 LTD

Όροι Περιβαλλοντικής Αρχής

A. Όροι κατά την κατασκευή του έργου

1. Να γίνει κατάλληλη προσωρινή περιγραφή του χώρου εργασιών της κατασκευής.
2. Η επιλογή των υλικών στήριξης των πλαισίων θα πρέπει να είναι τέτοια ώστε να αποφεύγονται τα διαβρωτικά υλικά.
3. Θα πρέπει να ληφθούν όλα τα δυνατά μέτρα ελαχιστοποίησης του θορύβου, όπως:
 - Χρήση νέων μοντέλων μηχανημάτων και οχημάτων του εργοταξίου.
 - Τακτική συντήρηση και λειτουργία όλων των μηχανημάτων / οχημάτων του εργοταξίου.
 - Χρήση αντιδονητικών βάσεων και αποσβεστών στα πλαίσια των μηχανών.
 - Χρήση σιγαστήρων και πλευρικών παραπετασμάτων όπου είναι δυνατόν.
 - Τήρηση του ωραρίου εργασίας.
 - Σωστός προγραμματισμός των κατασκευαστικών εργασιών ώστε να αποφεύγεται κατά το δυνατόν η συγκέντρωση και η ταυτόχρονη λειτουργία πολλών μηχανημάτων στο εργοτάξιο.
4. Κατά τον σχεδιασμό της εγκατάστασης να ληφθεί υπόψη η αποφυγή πιθανών αντανάκλασεων και ενοχλήσεων σε περίοικους ή και διερχομένους τόσο στο άμεσο εγγύς περιβάλλοντα χώρο όσο και σε μακρινές αποστάσεις.
5. Τα αδρανή υλικά να μεταφέρονται με ειδικά σκεπασμένα φορτηγά οχήματα (χρήση κατάλληλων καλυμμάτων) από αδειοδοτημένο συλλέκτη/μεταφορέα, σε κατάλληλο χώρο απόρριψης.
6. Η προσωρινή αποθήκευση των στερεών αποβλήτων που θα προκύψουν από την κατασκευή του έργου, καθώς και οι πρώτες ύλες οι οποίες θα χρησιμοποιηθούν, να τοποθετηθούν σε χώρο εντός των ορίων του τεμαχίου και σε σημεία τα οποία δεν θα δημιουργήσουν οποιαδήποτε όχληση.
7. Τα στερεά ή/και επικίνδυνα απόβλητα τα οποία θα προκύψουν από τις εργασίες κατασκευής του έργου να συλλεχθούν και να παραδοθούν σε αδειοδοτημένους φορείς συλλογής, μεταφοράς και επεξεργασίας, σύμφωνα με τους περί Αποβλήτων Νόμους του 2011 και 2016.
8. Η περιγραφή του έργου, να περιλαμβάνει και φύτευση πρασίνου, το ύψος του οποίου να μην εμποδίζει την απόδοση των φωτοβολταϊκών πλαισίων. Στην τοπιοτέχνηση του περιβάλλοντος χώρου να χρησιμοποιηθούν ιθαγενή, τοπικά και αυτοφυή είδη.
9. Να λαμβάνονται όλα τα απαραίτητα μέτρα για ελαχιστοποίηση και καταστολή της σκόνης όπως:
 - Κατά τη μεταφορά χύδην υλικών από / προς το εργοτάξιο να αποφεύγεται η υπερπλήρωση των φορτηγών οχημάτων μεταφοράς και το φορτίο να είναι σκεπασμένο.

- Να γίνεται διαβροχή όταν και όπου απαιτείται και ιδιαίτερα στους χώρους όπου διεξάγονται χωματουργικές εργασίες και στους διαδρόμους κίνησης των οχημάτων του εργοταξίου.
- Αποφυγή διεξαγωγής χωματουργικών εργασιών κατά τη διάρκεια δυνατών ανέμων και για τον περιορισμό τυχόν επιφανειακών απορροών επιβαρημένων με αιωρούμενα σωματίδια, οι χωματουργικές εργασίες να αποφεύγονται επίσης κατά τη διάρκεια έντονων βροχοπτώσεων.
- Όταν απαιτείται να γίνεται διαβροχή και των θαλάμων αποθήκευσης αδρανών υλικών για την αποφυγή δημιουργίας σκόνης και εφόσον επικρατεί άνεμος ισχυρότερος των 4 Beaufort, να καλύπτονται οι σωροί με φύλλα πλαστικού.
- Η εναπόθεση / απόσπαση υλικών σε και από σωρούς να πραγματοποιείται από το ελάχιστο δυνατό ύψος έτσι ώστε να αποφεύγεται η δημιουργία κονιορτού.
- Κανένα όχημα μεταφοράς, σκάφος ή κάδος τοποθέτησης αδρανών υλικών δεν πρέπει να περιέχει υλικό μετά το πέρας των ημερήσιων εργασιών.

10. Να μην γίνεται χρήση οποιοδήποτε εντομοκτόνων ή παρασιτοκτόνων στην περιοχή όπου θα εγκατασταθεί το έργο ή στην ευρύτερη περιοχή.

11. Η περίφραξη, να μην στερεωθεί στο έδαφος με μπετόν. Να τοποθετηθεί ειδική περίφραξη, η οποία θα είναι φιλική προς το περιβάλλον, ώστε η πανίδα της περιοχής, να μπορεί να εισέρχεται και να εξέρχεται ελεύθερα. Ο όρος είναι ουσιώδης

12. Όπως αναφέρετε και στο Έντυπο Πληροφοριών, τα 26 ελαιόδεντρα που βρίσκονται στο τεμάχιο να μεταφυτευτούν μερικά στο βόρειο μέρος του τεμαχίου και μέρος τους (12 δέντρα) να μεταφυτευτούν σε άλλο τεμάχιο του ιδιοκτήτη και πιο συγκεκριμένα στο τεμάχιο 30 Φ/ΣΧ 49/40 στην Κοφίνου.

13. Με την ολοκλήρωση των εργασιών κατασκευής των έργων είναι απαραίτητη η αποκατάσταση των χώρων οι οποίοι τυχόν να διαταράχθηκαν όπως οι χώροι εγκατάστασης των εργοταξίων, οι αποθηκευτικοί χώροι κλπ.

B. Όροι κατά τη λειτουργία του έργου

1. Η πρόσβαση προς το εν λόγω έργο να γίνεται μέσω υφιστάμενου εγγεγραμμένου δρόμου.
2. Απαγορεύεται η είσοδος στην εγκατάσταση σε οποιοδήποτε μη εξουσιοδοτημένο άτομο ώστε να ασφαλίζεται η παρεμπόδιση ελεύθερης πρόσβασης σε αυτόν.
3. Να μην γίνεται ανεξέλεγκτη απόρριψη στερεών ή/και υγρών αποβλήτων ή άλλων αντικειμένων στο χώρο εντός της εγκατάστασης και γύρω από αυτή.
4. Να μην χρησιμοποιούνται χημικές ουσίες για την καταπολέμηση των αγριόχορτων.
5. Να αποφεύγεται η χρήση χημικών καθαριστικών για τα πλαίσια.
6. Τα απόβλητα ηλεκτρικού και ηλεκτρονικού εξοπλισμού που πιθανόν να προκύπτουν κατά τις περιόδους συντήρησης ή βλαβών, να παραδίδονται σε αδειοδοτημένους φορείς διαχείρισης σύμφωνα με τους περί Αποβλήτων Νόμους του 2011 και 2016.

7. Απαγορεύεται η απόρριψη, εναπόθεση ή διάθεση οποιασδήποτε ουσίας, η οποία ρυπαίνει ή τείνει να ρυπάνει τα νερά και το έδαφος σύμφωνα με τους περί Ελέγχου της Ρύπανσης των Νερών και Εδάφους Νόμους του 2002 μέχρι 2009, εκτός εάν η απόρριψη γίνεται σύμφωνα με Άδεια απόρριψης αποβλήτων που παραχωρείται από τον Υπουργό Γεωργίας, Αγροτικής Ανάπτυξης και Περιβάλλοντος.

8. Οποιαδήποτε άλλα στερεά ή/ και επικίνδυνα απόβλητα που προκύπτουν από τη λειτουργία και συντήρηση του εξοπλισμού, ο κύριος του έργου έχει υποχρέωση να τα παραδίδει σε αδειοδοτημένο διαχειριστή σύμφωνα με τους περί Αποβλήτων Νόμους του 2011 και 2016.

9. Να υπάρχει ετοιμότητα εκ μέρους του κύριου του έργου για αντιμετώπιση πυρκαγιάς, έκρηξης και άλλων έκτακτων περιστατικών που θα επηρεάσουν το ανθρωπογενές και φυσικό περιβάλλον.

10. Να ελέγχεται τακτικά η καλή λειτουργική κατάσταση του έργου. Ο κύριος του έργου να επιλαμβάνεται αμέσως των βλαβών, ιδίως όταν προκύπτει ρύπανση του περιβάλλοντος. Στις περιπτώσεις αυτές να ενημερώνεται το Τμήμα Περιβάλλοντος.

Γ. Όροι κατά την αποξήλωση του έργου

1. Τα στερεά ή/και επικίνδυνα απόβλητα που θα προκύψουν κατά την αποξήλωση της εγκατάστασης, να παραδοθούν σε αδειοδοτημένους φορείς διαχείρισης σύμφωνα με τους περί Αποβλήτων Νόμους του 2011 και 2016

2. Τα αδρανή υλικά να μεταφέρονται με ειδικά σκεπασμένα φορτηγά οχήματα (χρήση κατάλληλων καλυμμάτων) από αδειοδοτημένο συλλέκτη/μεταφορέα, σε κατάλληλο χώρο απόρριψης.

Παύλος Παύλου

για Διευθυντή

Τμήμα Περιβάλλοντος

Ιανουάριος 2020

ΑΡ484/19
 Σεμπελιά
 Κε Μ Χατζηγά
 Κε ΓΑΠ Χριστοφίω
 Κε Ρ Χιλιάτη

Αρχή Ηλεκτρισμού Κύπρου

Αρ. Φακ. μας: ΔΔΑ/Β16901-1-1F400397807
 Αρ. Φακ. σας: ΛΑΡ484/19

Διευθυντή
 Τμήμα Πολεοδομίας και Οικήσεως
 Οδός Κινύρας 5-6
 1102, Λευκωσία

Ημερομηνία: 1/11/2019

Αγαπητέ κύριε

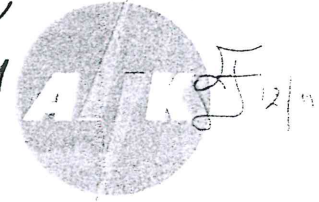
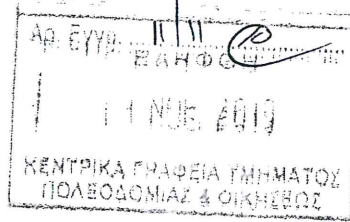

ΦΩΤΟΒΟΛΤΑΪΚΟ ΠΑΡΚΟ 0.3ΜWΡ ΤΗΣ BIOLAND PROJECT 32 LTD

Περιοχή: ΜΕΝΟΓΕΙΑ Τεμ: 386

Τμήμα: - Ενορία: - Φ/Σ: L 33

Αναφέρομαι στην επιστολή σας για το πιο πάνω θέμα και σας πληροφορώ τα ακόλουθα:

Απαιτείται Ηλεκτρικός Υποσταθμός, Συμφωνήθηκε.

Για την σύνδεση της μονάδας παραγωγής ΑΠΕ στην προτεινόμενη ανάπτυξη χρειάζεται να εγκατασταθεί 1 επίγειος Ηλεκτρικός Υποσταθμός μέσα στο χώρο της Ανάπτυξης και να γίνει πρόνοια για υπόγεια διασύνδεση του υποσταθμού με το δωμάτιο ελέγχου παραγωγού.

Ο Υποσταθμός θα εξασφαλιστεί από την ΑΗΚ με βάση συμφωνία μεταξύ της ΑΗΚ και των ιδιοκτητών.

Για τον Ηλεκτρικό Υποσταθμό θα παραστεί ανάγκη έκδοσης ξεχωριστού τίτλου ιδιοκτησίας που θα καλύπτει επίσης το δικαίωμα προσπέλασης προς τον Υποσταθμό και το δικαίωμα εγκατάστασης και συντήρησης υπογείων καλωδίων.

Η θέση και οι διαστάσεις του Ηλεκτρικού Υποσταθμού έχουν συμφωνηθεί μεταξύ αρμοδίων λειτουργών του Γραφείου μας και του αρχιτέκτονα των αιτητών, όπως φαίνεται στα επισυνημμένα αρχιτεκτονικά σχέδια.

Η κατασκευή του κτιρίου και άλλων δομικών έργων του Υποσταθμού πρέπει να γίνει σύμφωνα με τα αρχιτεκτονικά σχέδια που συμφωνήθηκαν και τις απαιτήσεις και προδιαγραφές της Αρχής. Η επίβλεψη της ανέγερσης αποτελεί ευθύνη του Αιτητή, πρέπει δε να γίνει από τον Επιβλέποντα Μηχανικό της Ανάπτυξης του αιτητή.

Η παραλαβή του Υποσταθμού θα γίνει μόνον όταν επιβεβαιωθεί από τους αρμόδιους λειτουργούς της Αρχής ότι κατασκευάστηκε/αν σύμφωνα με τις πιο πάνω απαιτήσεις της. Αποτυχία στην ικανοποίηση των απαιτήσεων της Αρχής δυνατόν να έχει ως συνέπεια αυξημένα κόστη και καθυστέρηση στη σύνδεση της ανάπτυξης.

Παρατηρήσεις/Επιπρόσθετοι όροι

1) Σε περίπτωση που υπάρχουν πολλαπλές αιτήσεις για σύνδεση παραγωγών ενέργειας στην ίδια περιοχή, η ΑΗΚ δεν δεσμεύεται ότι θα είναι σε θέση να διαθέσει στο δίκτυο της όλη την παραγόμενη ενέργεια των αιτητών.

Σελ. 1 από 2

Περιφερειακό Γραφείο Αμμοχώστου-Λάρνακας:

Κωνσταντίνου Παλαιολόγου 57 ΤΘ 40186 CY-6301 Λάρνακα Κύπρος

Τηλ: 357-24204000 Φαξ: 357-24204009 Email: eac@eac.com.cy

Website: www.eac.com.cy

2) Σύμφωνα με τον Τεχνικό Οδηγό της BDEW, Έκδοση Ιούνιος 2008, «Generating Plants Connected to the Medium Voltage Network», παράγραφος 2.3 (Admissible Voltage Changes), η μεταβολή (αύξηση ή μείωση) της Τάσης υπό σταθερές συνθήκες στο Σημείο Σύνδεσης, λόγω της σύνδεσης του συστήματος Παραγωγής ΑΠΕ, δεν πρέπει να ξεπερνά το 2%. Εάν η μεταβολή της τάσης στο σημείο σύνδεσης ξεπερνά το 2%, η ΑΗΚ δεν δεσμεύεται ότι θα είναι σε θέση να διαθέσει στο δίκτυο της όλη την παραγόμενη ενέργεια των αιτητών. Σε αυτή την περίπτωση ο παραγωγός θα πρέπει να μειώσει την ισχύ του φωτοβολταϊκού πάρκου σύμφωνα με τις οδηγίες της ΑΗΚ έτσι ώστε να ικανοποιηθεί ο πιο πάνω περιορισμός που προκύπτει από τους Κανόνες Διανομής και του σχετικού Τεχνικού Οδηγού του Διαχειριστή Συστήματος Διανομής.

3) Για έκδοση προκαταρκτικής προσφοράς, για μελλοντική πιθανή σύνδεση, ο αιτητής θα πρέπει να υποβάλει αίτηση στην Αρχή Ηλεκτρισμού προσκομίζοντας τα απαιτούμενα πιστοποιητικά, δικαιολογητικά και άλλα έγγραφα τα οποία αναφέρονται στον ΠΙΝΑΚΑ 1 (επισυνάπτεται).

Με εκτίμηση

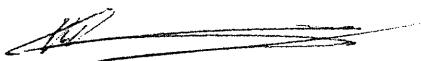

Κώστας Μεσημέρης
ΔΣΔ Περιφέρειας
(Διαχειριστής Συστήματος Διανομής)

Αρμόδιος Λειτουργός για επικοινωνία: Θεοδώρα Σιόκουρου Τηλ: 24204036 Φαξ: 24204207
Εσωκλ:

ΠΙΝΑΚΑΣ 1

ΣΧΕΔΙΟ ΓΙΑ ΤΗΝ ΠΑΡΑΓΩΓΗ ΗΛΕΚΤΡΙΣΜΟΥ ΑΠΟ ΑΝΑΝΕΩΣΙΜΕΣ ΠΗΓΕΣ ΕΝΕΡΓΕΙΑΣ ΜΕ ΤΕΛΙΚΗ ΚΑΤΑΛΗΞΗ ΤΗΝ ΕΝΤΑΞΗ ΤΩΝ ΕΡΓΩΝ ΣΤΗΝ ΑΝΤΑΓΩΝΙΣΤΙΚΗ ΑΓΟΡΑ ΗΛΕΚΤΡΙΣΜΟΥ

ΣΥΣΤΗΜΑΤΑ ΠΑΡΑΓΩΓΗΣ ΑΠΕ 151kWp μέχρι 8MWp

ΕΝΤΥΠΟ ΑΠΑΙΤΟΥΜΕΝΩΝ ΣΤΟΙΧΕΙΩΝ, ΠΙΣΤΟΠΟΙΗΤΙΚΩΝ, ΔΙΚΑΙΟΛΟΓΗΤΙΚΩΝ ΚΑΙ ΑΛΛΩΝ ΕΓΓΡΑΦΩΝ ΠΟΥ ΠΡΕΠΕΙ ΝΑ ΣΥΝΟΔΕΥΟΥΝ ΤΗΝ ΑΙΤΗΣΗ ΤΟΥ ΠΑΡΑΓΩΓΟΥ ΠΡΟΣ ΤΟ ΔΙΑΧΕΙΡΙΣΤΗ ΣΥΣΤΗΜΑΤΟΣ ΔΙΑΝΟΜΗΣ (ΑΗΚ) ΓΙΑ ΤΗΝ ΕΚΔΟΣΗ ΕΝΔΕΙΚΤΙΚΗΣ ΠΡΟΣΦΟΡΑΣ ΓΙΑ ΜΕΛΛΟΝΤΙΚΗ ΠΙΘΑΝΗ ΔΙΑΣΥΝΔΕΣΗ

Κατάλογος Απαιτούμενων Δικαιολογητικών		
1	Αντίγραφο της Άδειας ή Εξαίρεσης από Άδεια Κατασκευής Σταθμού Παραγωγής Ηλεκτρισμού από ΑΠΕ που εκδόθηκε στον Παραγωγό από τη ΡΑΕΚ, η οποία βρίσκεται σε ισχύ για το προτεινόμενο με την αίτηση έργο	<input type="checkbox"/>
2	Τοποθεσία εγκατάστασης Συστήματος Παραγωγής ΑΠΕ, δήλωση του αριθμού Τεμαχίου, Τμήματος και Φύλλου Σχεδίου, επισυνάπτοντας: Τοπογραφικά/Κτηματικά Σχέδια με τη σφραγίδα του Τμήματος Κτηματολογίου και Χωρομετρίας, στα οποία να είναι σημειωμένα όλα τα τεμάχια εντός των οποίων θα εγκατασταθεί το Σύστημα Παραγωγής ΑΠΕ, η διάταξη του Συστήματος Παραγωγής ΑΠΕ και το κτίριο Ελέγχου του Παραγωγού (ΚΕΠ)	<input type="checkbox"/>
3	(i) Αντίγραφο Τίτλου/ων Ιδιοκτησίας για όλα τα τεμάχια εντός των οποίων θα υλοποιηθεί το Έργο. Σε περίπτωση που ο ιδιοκτήτης είναι διαφορετικός από τον αιτητή, θα πρέπει να προσκομίζεται η γραπτή του συγκατάθεση ή επικυρωμένο ενοικιαστήριο έγγραφο. (ii) Επικυρωμένη Σύμβαση Μίσθωσης / Ενοικιαστηρίου Εγγράφου του/των τεμαχίου/ων, σε περίπτωση που το/τα τεμάχιο/α δεν είναι στην ιδιοκτησία του αιτητή	<input type="checkbox"/>
4	Για Φυσικό πρόσωπο: Αντίγραφο Δελτίου Ταυτότητας Για Νομικό πρόσωπο: I) Πρόσφατο Αντίγραφο Πιστοποιητικού Σύστασης Εταιρείας από τον Έφορο Εταιρειών και Επίσημο Παραλήπτη, Αριθμός Εγγραφής Εταιρείας, Αριθμός Φορολογικού Μητρώου (έστω και αν είναι νεοσύστατη). II) Πρόσφατο Αντίγραφο Πιστοποιητικού Μετόχων της Εταιρείας από τον Έφορο Εταιρειών και Επίσημο Παραλήπτη. III) Πρόσφατο Αντίγραφο Πιστοποιητικού Διευθυντών της Εταιρείας από τον Έφορο Εταιρειών και Επίσημο Παραλήπτη.	<input type="checkbox"/>
5	Υπογεγραμμένη δήλωση ότι για το εν λόγω έργο δεν έχει υποβληθεί αίτηση κάτω από οποιοδήποτε άλλο Σχέδιο Χορηγιών για ενθάρρυνση της χρήσης των ΑΠΕ.	<input type="checkbox"/>

Η αίτηση θα παραλαμβάνεται μόνο εάν είναι πλήρως συμπληρωμένη και συνοδεύεται από όλα τα απαιτούμενα στοιχεία, πιστοποιητικά και δικαιολογητικά.

Σημείωση:

1. Ο ΔΣΔ (ΑΗΚ), αναλόγως της περίπτωσης, δύναται να ζητήσει επιπρόσθετες πληροφορίες και στοιχεία, συμπεριλαμβανομένου και του συνολικού κόστους του έργου όταν αυτό ολοκληρωθεί.

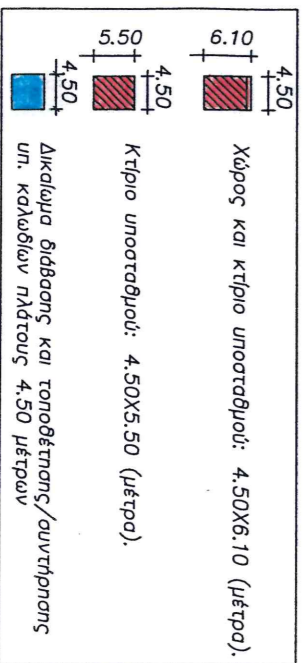

ΧΩΡΟΤΑΞΙΚΟ

ΚΑΜΜΑΚΑ: 1:500



ΑΡ. ΦΑΚ. ΜΑΣ : B16901
 ΑΡ. ΦΑΚ. ΣΑΣ : ΝΑΡ484/19
 ΗΜΕΡ. 1/11/2019