

02.10.011.005.001.069

ΚΥΠΡΙΑΚΗ



ΔΗΜΟΚΡΑΤΙΑ

jk 4.5.2022
ΕΡΕΥΝΑ / ΛΟΓΙΣΤΑ
Γνωστός
(όρος 509)

Ο ΠΕΡΙ ΠΟΛΕΟΔΟΜΙΑΣ ΚΑΙ ΧΩΡΟΤΑΞΙΑΣ ΝΟΜΟΣ ΤΟΥ 1972

ΓΝΩΣΤΟΠΟΙΗΣΗ ΧΟΡΗΓΗΣΕΩΣ ΠΟΛΕΟΔΟΜΙΚΗΣ ΑΔΕΙΑΣ

ΓΡΑΦΕΙΟ: ΤΜΗΜΑ ΠΟΛΕΟΔΟΜΙΑΣ ΚΑΙ ΟΙΚΗΣΕΩΣ ΛΕΥΚΩΣΙΑΣ
ΔΙΕΥΘΥΝΣΗ: Τ.Θ. 24401, 1705 ΛΕΥΚΩΣΙΑ

ΤΗΛ.: 22409502 - 22409507
ΗΜΕΡΟΜΗΝΙΑ: 11/04/2022

ΑΙΤΗΤΗΣ: ΚΑ ΝΙΚΟΛΙΝΑ ΓΑΒΡΙΗΛ
ΔΙΕΥΘΥΝΣΗ: Τ.Θ. 28052
2090 ΛΕΥΚΩΣΙΑ

ΑΡ. ΑΙΤΗΣΕΩΣ: ΛΕΥ/01298/2020

ΗΜΕΡ. ΛΗΨΕΩΣ: 18/09/2020

Φ/Σχ: 29 32W2

ΠΕΡΙΓΡΑΦΗ ΕΓΚΑΤΑΣΤΑΣΗ ΦΩΤΟΒΟΛΤΑΪΚΟΥ ΠΑΡΚΟΥ
ΑΝΑΠΤΥΞΕΩΣ: ΔΥΝΑΜΙΚΟΤΗΤΑΣ 6,04MW

Αρ. Τεμ.: 168

ΠΟΛΗ/ΧΩΡΙΟ: ΑΓ ΙΩΑΝΝΗΣ ΜΑΛΟΥΝΤΑΣ

Τμήμα: 3

117990
ΛΗΨΗ
08 ΜΑΙ 2022
ΤΜΗΜΑ ΠΕΡΙΒΑΛΛΟΝΤΟΣ

31/5/22

Η Πολεοδομική Αρχή με το παρόν εγκρίνει την αίτηση για πολεοδομική άδεια για την ανάπτυξη που αναφέρεται πιο πάνω και που περιγράφεται λεπτομερώς στην αίτηση που υποβλήθηκε, με βάση τα σχέδια που έχουν εγκριθεί (με οποιαδήποτε τυχόν τροποποιήσεις που δείχνονται πάνω σ' αυτά) και με την προϋπόθεση τηρήσεως των όρων του Παραρτήματος που επισυνάπτεται.

Κοιν.: Έπαρχο Λευκωσίας,
Διεύθυνση Περιβάλλοντος,
Επαρχιακό Λατειαρό Πλαιο,
Π. Πολεοδ. & Οικισμ.,
Πρόεδρος Κοιν. Συμ. Αγ. Ιωάννη Μαλουντας,

(Υπ.) ΕΠΙΛΟΓΗ ΚΥΠΡΙΑΝΟΥ

για ΔΙΕΥΘΥΝΤΗ
ΤΜΗΜΑΤΟΣ ΠΟΛΕΟΔΟΜΙΑΣ & ΟΙΚΗΣΕΩΣ

Πολεοδομική Αρχή

ΣΗΜΕΙΩΣΕΙΣ:

1. Η άδεια αυτή δεν περιλαμβάνει χορήγηση άδειας με βάση τον περί Ρυθμίσεως Οδών και Οικοδομών Νόμο ή άλλο Νόμο. Είναι ευθύνη του αιτητή να αποταθεί ξεχωριστά για την εξασφάλιση των άλλων αδειών που απαιτούνται.
2. Αν θεωρείτε ότι τα νόμιμα συμφέροντα σας παραβιάζονται από την απόφαση αυτή, μπορείτε, μέσα σε 30 μέρες το αργότερο από την ημερομηνία κοινοποιήσεως της αποφάσεως, να υποβάλετε Ιεραρχική Προσφυγή στο Υπουργείο Εσωτερικών. Η Προσφυγή ασκείται με την κατάθεση εγγράφου μέσα στηνπιο πάνω προθεσμία, στο Υπουργείο Εσωτερικών, που περιέχει τους λόγους για τους οποίους γίνεται η Προσφυγή και με κοινοποίηση, μέσα στην ίδια προθεσμία, αντιγράφου της Προσφυγής στην Πολεοδομική Αρχή.
3. Για να καταστεί δυνατή η εξέταση της Ιεραρχικής Προσφυγής θα πρέπει να καταβάλετε στο γραφείο της Πολεοδομικής Αρχής τα δικαιώματα που έχουν καθοριστεί για τις Ιεραρχικές Προσφυγές, με βάση τους περί Πολεοδομίας και Χωροταξίας (Δικαιώματα) Κανονισμούς του 2013 (Κ.Δ.Π. 29/2013) και να επισυνάψετε αντίγραφο της απόδειξης στην Ιεραρχική Προσφυγή που θα υποβληθεί στο Υπουργείο Εσωτερικών.

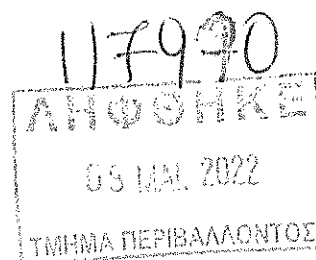

Αρ. Αιτήσεως : ΔΕΥ/01298/2020
 ΟΝΟΜΑ ΑΙΤΗΤΗ : Κα ΝΙΚΟΛΙΝΑ ΓΑΒΡΙΗΛ

- (500) Η παρούσα πολεοδομική άδεια αφορά στην εγκατάσταση και λειτουργία Φωτοβολταϊκού πάρκου δυναμικότητας 6,04MW στο τεμάχιο με αρ. 168, Φ.Σχ. 29/32W2 στον Άγιο Ιωάννη.
- (501) Η άδεια αυτή είναι περιορισμένης χρονικής διάρκειας και ισχύει για όση περίοδο θα ισχύει η άδεια λειτουργίας / παραγωγής ηλεκτρικής ενέργειας του φωτοβολταϊκού πάρκου που θα εκδοθεί από τη Ρυθμιστική Αρχή Ενέργειας Κύπρου (ΡΑΕΚ). Η παράταση της ισχύος της άδειας αυτής θα εξαρτηθεί από το κατά πόσο θα υπάρξει σε ισχύ άδεια λειτουργίας / παραγωγής ηλεκτρικής ενέργειας από τη ΡΑΕΚ, η οποία να καλύπτει χρονική περίοδο εντός της πιστοποιημένης διάρκειας ζωής του βασικού εξοπλισμού του πάρκου. Η σχετική αίτηση για παράταση της ισχύος της παρούσας προσωρινής άδειας θα πρέπει να υποβληθεί 3 μήνες πριν από τη λήξη της και η αιτούμενη διάρκειά της να συμπίπτει με εκείνη της σχετικής άδειας που εκδίδεται από τη ΡΑΕΚ.
- (502) Σε περίπτωση που για οποιοδήποτε λόγο δεν εκδοθεί άδεια κατασκευής του σταθμού και στη συνέχεια άδεια λειτουργίας / παραγωγής ηλεκτρικής ενέργειας του φωτοβολταϊκού πάρκου από τη ΡΑΕΚ, η παρούσα άδεια παύει αυτόματα να ισχύει.
- (503) Σε περίπτωση διακοπής της παραγωγής ενέργειας ή λειτουργίας του φωτοβολταϊκού πάρκου ή λήξης της άδειας λειτουργίας / παραγωγής ηλεκτρικής ενέργειας του πάρκου που θα εκδοθεί από τη Ρυθμιστική Αρχή Ενέργειας Κύπρου (ΡΑΕΚ), όλες οι εγκαταστάσεις του συστήματος να αποξηλωθούν και απομακρυνθούν και να γίνει αποκατάσταση του τοπίου μέσα σε καθορισμένη χρονική προθεσμία, σύμφωνα με τις οδηγίες του Έπαρχου Λευκωσίας.
- (504) Να μην αρχίσουν οποιεσδήποτε εργασίες για την υλοποίηση της ανάπτυξης πριν την έκδοση της σχετικής άδειας από την Αρμόδια Αρχή με βάση τον περί Ρυθμίσεως Οδών και Οικοδομών Νόμο.
- (505) Η ανάπτυξη να εκτελεστεί σύμφωνα με τα εγκριμένα σχέδια και στη θέση που δείχνεται στο εγκριμένο χωροταξικό σχέδιο.
- (506) Σε καμία περίπτωση οποιοδήποτε μέρος των οικοδομών ή και των εγκαταστάσεων του φωτοβολταϊκού πάρκου (πλαίσια) ή επιχωμάτωσης, σε ύψος μεγαλύτερο από 1.20μ. από τη στάθμη του φυσικού συνεχόμενου εδάφους, να ανεγερθεί / εκτελεστεί σε απόσταση μικρότερη από 6.00μ. από τα σύνορα του τεμαχίου εκτός από τις περιπτώσεις όπου ειδικά αναγράφεται διαφορετικά πάνω στα εγκριμένα σχέδια ή περιγράφεται σε άλλο όρο της άδειας.

ΟΡΟΙ ΧΟΡΗΓΗΣΕΩΣ ΑΔΕΙΑΣ

=====

Αρ. Αιτήσεως : ΔΕΥ/01298/2020
ΟΝΟΜΑ ΑΙΤΗΤΗ : Κα ΝΙΚΟΛΙΝΑ ΓΑΒΡΙΗΛ

- (507) Να διαμορφωθεί και να διατηρείται στο τεμάχιο χώρος για τη στάθμευση 2 αυτοκινήτων για τις ανάγκες της ανάπτυξης, ως υποδεικνύεται στο εγκριμένο χωροταξικό σχέδιο.
- (508) Οι κατασκευαστικές εργασίες για την υλοποίηση της ανάπτυξης να μην επηρεάσουν καθ' οποιονδήποτε τρόπο παρακείμενες ιδιοκτησίες και τους εγγεγραμμένους δημόσιους δρόμους.
- (509) Να υλοποιηθούν / τηρηθούν οι όροι της Περιβαλλοντικής Γνωμοδότησης ημερομηνίας 1/09/2021 που εκδόθηκε από το Διευθυντή Τμήματος Περιβάλλοντος, ο οποίος και θα παρακολουθεί την εφαρμογή τους (ΠΑΡΑΡΤΗΜΑ 1).
- (510) Να ικανοποιηθούν οι όροι και απαιτήσεις της Α.Η.Κ., η οποία και θα παρακολουθεί την υλοποίηση τους (ΠΑΡΑΡΤΗΜΑ 2, η σχετική επιστολή).
- (511) Να διασφαλιστεί η κοίτη του παρακείμενου ποταμού με διατήρηση ζώνη προστασίας 10 μέτρων από τα σημεία που το τεμάχιο του έργου συνορεύει με αυτή προς ικανοποίηση του Επαρχιακού Μηχανικού Λευκωσίας του Τμήματος Αναπτύξεως Υδάτων. Εντός της λωρίδας προστασίας του ποταμού δεν επιτρέπεται καμία επέμβαση, όπως επιχωμάτωση ή εκκαφή, εκχέρωση, καταστροφή βλάστησης ή ανέγερση οποιασδήποτε μόνιμης κατασκευής.
- (512) Για τη διασφάλιση του υδατορέματος το οποίο διασχίζει το τεμάχιο με αρ. 168 να διαμορφωθεί χωμάτινο κανάλι στη θέση που ορίζεται στο εγκριμένο χωροταξικό σχέδιο και να εκπονηθεί μελέτη διαχείρισης ομβρίων υδάτων στο στάδιο εξέτασης της Άδειας Οικοδομής προς ικανοποίηση του Επαρχιακού Μηχανικού Λευκωσίας του Τμήματος Αναπτύξεως Υδάτων.
- (513) Πριν την έναρξη εργασιών ή λειτουργίας της ανάπτυξης να εξασφαλιστούν οποιεσδήποτε άλλες άδειες ή εγκρίσεις απαιτούνται σύμφωνα με οποιοδήποτε άλλο Νόμο.
- (514) Σε περίπτωση σύγκρουσης ή ασυμβατότητας μεταξύ των εγκριμένων σχεδίων της παρούσας πολεοδομικής άδειας και των όρων που τίθενται σε αυτή, θα υπερισχύουν οι όροι της άδειας.

ΣΗΜΕΙΩΣΕΙΣ:

(α) Η αίτηση δεν έχει αξιολογηθεί σε σχέση με θέματα που αφορούν πρόνοιες νομοθεσιών άλλων από τον περί Πολεοδομίας και Χωροταξίας Νόμο.

ΟΡΟΙ ΧΟΡΗΓΗΣΕΩΣ ΑΔΕΙΑΣ

=====

Αρ. Αιτήσεως : ΔΕΥ/01298/2020
ΟΝΟΜΑ ΑΙΤΗΤΗ : Κα ΝΙΚΟΛΙΝΑ ΓΑΒΡΙΗΛ

(8) Σε περίπτωση που απαιτείται τροποποίηση των εγκριμένων με την παρούσα πολεοδομική άδεια σχεδίων, λόγω εφαρμογής των Οικοδομικών Κανονισμών ή απόψεων άλλων Τμημάτων / Υπηρεσιών, για τις οποίες απαιτείται η χορήγηση νέας Πολεοδομικής Άδειας / Έγκρισης, να υποβληθούν στην Πολεοδομική Αρχή τροποποιημένα σχέδια για έγκριση.

(Υπ.) ΕΒΕΛΥΝ ΚΥΠΡΙΑΝΟΥ

(Εβελυν Κυπριανού)
για Διευθυντή
Τμήματος Πολεοδομίας και Οικήσεως
ΠΟΛΕΟΔΟΜΙΚΗ ΑΡΧΗ

ΘΒ/ΚΧΓ
11.04.2022



ΚΥΠΡΙΑΚΗ ΔΗΜΟΚΡΑΤΙΑ

ΥΠΟΥΡΓΕΙΟ ΓΕΩΡΓΙΑΣ, ΑΓΡΟΤΙΚΗΣ ΑΝΑΠΤΥΞΗΣ
ΚΑΙ ΠΕΡΙΒΑΛΛΟΝΤΟΣ



ΤΜΗΜΑ
ΠΕΡΙΒΑΛΛΟΝΤΟΣ

ΤΜΗΜΑ ΠΕΡΙΒΑΛΛΟΝΤΟΣ

ΓΝΩΜΟΔΟΤΗΣΗ

σύμφωνα με το άρθρο 29 και 30 των περί της Εκτίμησης των Επιπτώσεων στο Περιβάλλον από Ορισμένα Έργα Νόμων του 2018-2021

ΜΕΕΠ για την ανέγερση και λειτουργία επέκτασης φωτοβολταϊκού πάρκου δυναμικότητας 6,04 MW ιδιοκτησία της Κας Γ.Ν. στην κοινότητα Αγίου Ιωάννη Μαλούντας στην Επαρχία Λευκωσίας

Αρ. Αίτησης για Πολεοδομική Άδεια ΛΕΥ/01298/2020

1. Εισαγωγή

Στα πλαίσια του περί της Εκτίμησης των Επιπτώσεων στο Περιβάλλον από Ορισμένα Έργα Νόμου, η ΜΕΕΠ αρχικά υποβλήθηκε μέσω του Τμήματος Πολεοδομίας και Οικήσεως στις 24/03/2021.

Ο κύριος του έργου προχώρησε, όπως προβλέπει ο πιο πάνω Νόμος, στη γνωστοποίηση της υποβολής της ΜΕΕΠ, σε δύο καθημερινές εφημερίδες όπως επίσης και του δικαιώματος υποβολής στην Περιβαλλοντική Αρχή, εντός 30 ημερών, απόψεων ή παραστάσεων αναφορικά με το περιεχόμενο της ΜΕΕΠ ή αναφορικά με τις επιπτώσεις που η εκτέλεση ή λειτουργία του έργου ενδέχεται να επιφέρει στο περιβάλλον.

Στις 10/04/2020 πραγματοποιήθηκε δημόσια παρουσίαση του έργου με ανάρτηση προσχεδίου της ΜΕΕΠ στα γραφεία του Κοινοτικού Συμβουλίου Αγίου Ιωάννη και στην ιστοσελίδα των μελετητών. Επιπρόσθετα, οι μελετητές προέβησαν σε προσωπικές συνεντεύξεις με ενδιαφερόμενους από τις γειτονικές αναπτύξεις και κατοίκους του χωριού. Τα σχόλια που συγκεντρώθηκαν σχετικά με τις περιβαλλοντικές επιπτώσεις του προτεινόμενου έργου ήταν θετικά.

Στις 04/06/2021 υποβλήθηκαν συμπληρωματικά στοιχεία μετρήσεων πτηνοπανίδας. Η ΜΕΕΠ εξετάστηκε σε συνεδρία της Επιτροπής Εκτίμησης Επιπτώσεων στο Περιβάλλον στις 27.07.2021.

2. Σκοπός και περιγραφή της ανάπτυξης

Σκοπός του προτεινόμενου έργου είναι η παραγωγή ηλεκτρικής ενέργειας από την ηλιακή ενέργεια. Η συνολική εγκατεστημένη ισχύς του Φ/Β Πάρκου είναι 6,04 MW και αποτελείται από:

- Φωτοβολταϊκά πλαίσια (14740 πλαίσια ισχύος 410 Watt έκαστος),
- Μεταλλικές βάσεις στήριξης φωτοβολταϊκών συστημάτων,
- Μετατροπείς δικτύου (215),
- Ηλεκτρολογικό εξοπλισμό,
- Δωμάτιο Μετρητών ΑΗΚ (40 m²),

- Έξι Δωμάτια Μετασχηματιστών (26 m² / δωμάτιο – 156 m² συνολικά),
- Περίφραξη περιμετρικά του τεμαχίου (1900 m),
- Χώρο στάθμευσης (150 m²).

Τα στάδια κατασκευής του έργου θα είναι:

- Χωματουργικές εργασίες για τη διαμόρφωση του τεμαχίου
- Χωματουργικές εργασίες για τις θέσεις των βάσεων
- Περίφραξη τεμαχίου
- Πασαλόμπηξη
- Συναρμολόγηση της μεταλλικής κατασκευής
- Τοποθέτηση των φωτοβολταϊκών πλαισίων
- Εγκατάσταση καλωδίων και γειώσεων
- Διασύνδεση μερών συστήματος
- Έλεγχος καλής λειτουργίας του έργου
- Σύναψη σύμβασης με ΑΗΚ ή σχετικό πάροχο βάση της ανταγωνιστικής αγοράς

Στο ίδιο τεμάχιο αρ. 168 (Φ/Σχ.29/32W2) κατασκευάστηκε το φωτοβολταϊκό πάρκο 3MW του ίδιου αιτητή, για το οποίο η Περιβαλλοντική Αρχή εξέδωσε Γνωμάτευση στις 25/9/2013.

3. Χωροθέτηση της ανάπτυξης και περιγραφή υφιστάμενου περιβάλλοντος

Το προτεινόμενο έργο (ΠΕ) χωροθετείται εντός του τεμαχίου 168 Φ/Σχ. 29/32W2 στην τοποθεσία Λάκκος στην ευρύτερη περιοχή της Κοινότητας Αγίου Ιωάννη Μαλούντας της Επαρχίας Λευκωσίας. Το ΠΕ πολεοδομικά εμπίπτει σε πολεοδομική ζώνη Δ1 (ζώνη στην οποία επιτρέπεται η ανέγερση υποστατικών για μαζική εκτροφή ζώων και πτηνών, εξαιρουμένων των χοίρων) στην ολόκληρή του. Το τεμάχιο μελέτης έχει συνολικό εμβαδόν 161948 m² από τα οποία 55719 m² θα χρησιμοποιηθούν για το προτεινόμενο έργο, ενώ 36591 m² ήδη χρησιμοποιούνται για υφιστάμενο φωτοβολταϊκό πάρκο δυναμικότητας 3 Mw.

Το τεμάχιο απέχει από τα όρια των ακόλουθων οικιστικών ζωνών: (α) κοινότητα Αγίου Ιωάννη, 1,6 χλμ. νοτιοδυτικά, (β) κοινότητα Αγίων Τριμιθιάς, 2,9 χλμ. βορειοανατολικά, (γ) κοινότητα Μενοίκου, 3,9 χλμ. βορειοδυτικά, (δ) κοινότητα Αρεδιού, 2,6 χλμ. νότια και (ε) κοινότητα Εργατών, 4,2 χλμ νοτιοανατολικά. Επίσης, τα όρια της βιομηχανική περιοχή Εργατών βρίσκονται 3,1 χλμ. στα νοτιοανατολικά του τεμαχίου.

Η πρόσβαση στην περιοχή μελέτης γίνεται μέσω υφιστάμενου δρόμου. Η πλησιέστερες περιοχές προστασίας βρίσκονται σε απόσταση περίπου 4,45 χλμ. νότια και 5,58 χλμ. νοτιοδυτικά του ΠΕ και είναι η περιοχή Μιτσερού (CY2000003) και η κοιλάδα ποταμού Μαρουλλένας (CY20000010) του δικτύου Natura 2000, αντίστοιχα. Ο κοντινότερος διάδρομος πτηνών βρίσκεται σε απόσταση 0,8 χλμ. δυτικά του τεμαχίου.

Στην ευρύτερη περιοχή μελέτης υπάρχουν αρκετά ολοκληρωμένα και αδειοδοτημένα φωτοβολταϊκά πάρκα αλλά και εγκαταλελειμμένα υποστατικά, περιλαμβανομένων δύο μονάδων επεξεργασίας πουλερικών-κρεατοπαραγωγής. Το τεμάχιο δεν γειτνιάζει άμεσα με οικισμούς ή κατοικημένες περιοχές.

Η χλωρίδα του τεμαχίου χαρακτηρίζεται από πολύ αραιή βλάστηση με χαμηλούς θάμνους. Η κυρίαρχη βλάστηση της ευρύτερης περιοχής μελέτης εντάσσεται στον οικότοπο 5420, που διέπεται από φρύγανα με κύριο αντιπρόσωπο το είδος *Sarcopoterium spinosum* (Μαζίν). Επιπλέον απαντώνται τα είδη *Thymbra capitata* (Θρουμπί), *Fumana thymifolia*, *Phagnalon rupestre*, *Noaea mucronata* (Αντρούκλιαστος), *Helichrysum stoechas* (Δάκρυα της Παναγιάς) και *Cistus spp* (Ξυσταρκά), μεταξύ άλλων.

Στην ευρύτερη περιοχή μελέτης παρατηρήθηκαν διάφορα κοινά είδη χαμηλών θάμνων και ποών, με μεμονωμένα δέντρα. Δεν εντοπίστηκε κάποιο σπάνιο είδος ή είδος που να περιλαμβάνεται στο Κόκκινο Βιβλίο. Δεν εξετάστηκε η παρουσία θηλαστικών στην ευρύτερη περιοχή μελέτης. Αναφορικά με τα ερπετά της ευρύτερης περιοχής, οι επιτόπιες έρευνες δεν έδειξαν την παρουσία κανενός είδους, λόγω της χρονικής περιόδου κατά την οποία διεξάχθηκαν (Φεβρουάριος 2021).

Για την καταγραφή της πτηνοπανίδας έγιναν συνολικά τέσσερις καταμετρήσεις: μία τον Φεβρουάριο του 2021, και άλλες τρεις τον Μάιο του 2021 μετά από κατευθύνσεις που δόθηκαν από το Τμήμα Περιβάλλοντος. Οι καταγραφές πραγματοποιήθηκαν σύμφωνα με τις «Μεθόδους παρακολούθησης πουλιών» ('Bird Monitoring Methods' Gilbert et al 1998'), και έλαβαν χώρα σε διαδρομή περίπου παράλληλη της περιμέτρου του τεμαχίου. Κατά τη διάρκεια των καταμετρήσεων εντοπίστηκαν 25 είδη πουλιών με μεγάλο μέρος της καταγεγραμμένης δραστηριότητας να βασίζεται σε ήχους (κελαηδήματα). Από αυτά, 10 χαρακτηρίζονται ως είδη υψηλής αξίας ή και αναφέρονται στο παράρτημα Ι της οδηγίας 2009/147/EK για τα πτηνά. Αυτά είναι τα *Alectoris chukar*, *Falco tinnunculus*, *Burhinus oedicnemus*, *Galerida cristata*, *Hirundo rustica*, *Coracias garrulus*, *Sylvia melanothorax*, *Linaria cannabina*, *Serinus serinus* και *Passer domesticus*.

Επισημαίνεται ότι το βορειοδυτικό τμήμα του τεμαχίου του έργου συνορεύει ο ποταμός Αγκαθέρι, καθώς επίσης διατρέχεται από μη εγγεγραμμένο υδατόρεμα με σημαντική λεκάνη απορροής γύρω στα 0,8 τ. χλμ. Κατά την επιτόπια εξέταση της περιοχής μελέτης, στα δύο αυτά σώματα δεν παρατηρήθηκε νερό, ενώ το μέρος στο οποίο σημαίνεται ο ποταμός φαίνεται να υπάρχει μη εγγεγραμμένος χωματόδρομος.

4. Κυριότερες αρνητικές επιπτώσεις στο Περιβάλλον

Οι επιπτώσεις που αναμένεται να δημιουργηθούν κατά τη διάρκεια των κατασκευαστικών εργασιών (βραχυπρόθεσμες) αφορούν μεταξύ άλλων τις ακόλουθες:

Επιπτώσεις στα επιφανειακά και υπόγεια νερά

Τα έργα κατασκευής δεν αναμένεται να έχουν ιδιαίτερες επιπτώσεις στα επιφανειακά και υπόγεια νερά. Οι επιπτώσεις σχετίζονται με την πιθανότητα ανεξέλεγκτης απόρριψης υγρών χημικών αποβλήτων (μεταχειρισμένα μηχανέλαια) και καυσίμων από τη λειτουργία και συντήρηση των οχημάτων και του εξοπλισμού εργοταξίου και από την απόρριψη των στερεών αποβλήτων που θα δημιουργηθούν κατά τις κατασκευαστικές εργασίες.

Επιπτώσεις στο έδαφος

Οι επιπτώσεις στο έδαφος κατά τη διάρκεια των κατασκευαστικών εργασιών θα προκληθούν από τη δημιουργία στερεών μη-επικινδύνων αποβλήτων (μπάζα, οικοδομικά απόβλητα, απορρίμματα συσκευασιών εξοπλισμού) τα οποία θα απορριφθούν στο έδαφος, τη δημιουργία επικινδύνων στερεών αποβλήτων, την πιθανή ανεξέλεγκτη απόρριψη υγρών και χημικών αποβλήτων και καυσίμων από τη λειτουργία και συντήρηση των οχημάτων και του εξοπλισμού των εργοταξίων.

Επιπτώσεις στην ποιότητα της ατμόσφαιρας

Οι πιθανές επιπτώσεις στην ποιότητα της ατμόσφαιρα αναμένεται να προέλθουν από τις εκπομπές των μηχανημάτων κατασκευής και του σχετικού εξοπλισμού που χρησιμοποιηθούν σε όλες τις φάσεις των κατασκευαστικών εργασιών. Οι εργασίες κατασκευής των νέων εγκαταστάσεων του φωτοβολταϊκού πάρκου αποτελούν τη βασικότερη πηγή έκλυσης σκόνης η οποία μπορεί να έχει σημαντικές αλλά παροδικού χαρακτήρα επιπτώσεις στην ποιότητα του αέρα της περιοχής.

Επιπτώσεις στο τοπίο

Οι επιπτώσεις στο τοπίο και τα πιθανά προβλήματα αισθητικής ρύπανσης μπορούν να προκύψουν από, τις δραστηριότητες κατασκευής του έργου, την εναπόθεση και συσσώρευση των υλικών στο χώρο του εργοταξίου και τη μετακίνηση το εξοπλισμού στο οδικό δίκτυο.

Επιπτώσεις στους φυσικούς πόρους

Οι επιπτώσεις στους φυσικούς πόρους από τις εργασίες κατασκευής εντοπίζονται κυρίως στην κατανάλωση καυσίμων κατά τη λειτουργία των μηχανημάτων κατασκευής.

Επιπτώσεις στους βιολογικούς πόρους

Η απώλεια χλωρίδας και πανίδας και η αλλαγή των χαρακτηριστικών των βιότοπων μπορούν να προκύψουν από τις δραστηριότητες τοποθέτησης των υλικών κατασκευής του έργου και από τις εργασίες κατασκευής του έργου. Η βλάστηση εντός του τεμαχίου του έργου είναι σχεδόν αμελητέα και χαρακτηρίζεται κυρίως από αγρωστώδη φυτά.

Επιπτώσεις στο ανθρωπογενές περιβάλλον

Οι επιπτώσεις στην υγεία (θόρυβο, δονήσεις, ασφάλεια) δεν αναμένονται να επιβαρύνουν το περιβάλλον. Η αυξημένη στάθμη θορύβου κατά τη διάρκεια των κατασκευαστικών εργασιών αναμένεται ότι θα είναι μεγαλύτερες στην περιοχή με τη στάθμη θορύβου όμως να μην ξεπερνά τα συνιστάμενα όρια εκθέσεως σε θόρυβο που ορίζει ο Παγκόσμιος Οργανισμός Υγείας. Οι επιπτώσεις στο κυκλοφοριακό κατά την κατασκευή του έργου προβλέπεται ότι θα προκληθούν κατά τη διάρκεια μεταφοράς των πλαισίων και των βάσεων, τη μεταφορά του μπετόν και των άλλων δομικών υλικών στο χώρο ανάπτυξης του Φωτοβολταϊκού Πάρκου.

Οι κυριότερες επιπτώσεις που αναμένεται να δημιουργηθούν κατά τη διάρκεια λειτουργίας της ανάπτυξης αφορούν μεταξύ άλλων τα πιο κάτω:

Επιπτώσεις στα επιφανειακά και υπόγεια νερά

Αναμένεται η δημιουργία πολύ μικρών ποσοτήτων υγρών και στερεών αποβλήτων κατά τη λειτουργία του Φωτοβολταϊκού Πάρκου, επίπτωση η οποία εκτιμάται ότι θα είναι μικρή.

Επιπτώσεις στο έδαφος

Δεν αναμένεται να υπάρξει δημιουργία ποσότητας στερεών αποβλήτων κατά τη λειτουργία του έργου ενώ οι αντίστοιχες ποσότητες υγρών αποβλήτων θα είναι ελάχιστες άρα εκτιμάται ότι οι επιπτώσεις στο έδαφος θα είναι αμελητέες. Το προτεινόμενο έργο δεν θα έχει πρακτικά επίδραση στο έδαφος και δεν θα προκαλέσει γεωλογικές μεταβολές στη διάταξη των πετρωμάτων, την τοπογραφία και το ανάγλυφο της περιοχής.

Επιπτώσεις στην ποιότητα της ατμόσφαιρας

Αναμένονται θετικές επιπτώσεις από τη λειτουργία του Φ/Β Πάρκου αφού η παραγωγή ηλεκτρικής ενέργειας είναι σύμφωνη με το σύγχρονο μοντέλο της αειφόρου ανάπτυξης του τομέα της ηλεκτροπαραγωγής που επιβάλει το μηδενισμό όπου είναι δυνατόν των εκπομπών ρύπων στο περιβάλλον και τη μεγιστοποίηση της διατήρησης των φυσικών ενεργειακών πόρων.

Επιπτώσεις στο τοπίο

Αφορά τον βαθμό οπτικής επίπτωσης ο οποίος προκύπτει από την οπτική παρενόχληση ή παρεμπόδιση που προξενεί το έργο σε κάποιο παρατηρητή. Λόγω του μεγέθους και της θέσης

των φωτοβολταϊκών σε σχέση με το γειτονικό περιβάλλον αγροτικών τεμαχίων, δεν αναμένεται να προκληθεί οπτική ρύπανση.

Επιπτώσεις στους φυσικούς πόρους

Δεν αναμένονται επιπτώσεις στους φυσικούς πόρους από τη λειτουργία του έργου αφού δε θα καταναλώνει ενέργεια. Θα υπάρχει κατανάλωση ορισμένης ποσότητας νερού για πλύσιμο των πλαισίων.

Επιπτώσεις στους βιολογικούς πόρους

Το προτεινόμενο έργο δεν αναμένεται να προκαλέσει αλλαγές στο τομέα της πανίδας, εφόσον τα διάφορα ζώα χρησιμοποιούν το τεμάχιο κατά κόρον για προσπέλαση. Επίσης, οι όποιες ανθρωπογενείς επεμβάσεις θα είναι μικρής έκτασης και διάρκειας.

Επιπτώσεις στο ανθρωπογενές περιβάλλον

Κατά το στάδιο της συντήρησης αναμένεται να αυξηθεί η στάθμη θορύβου στην περιοχή σε πολύ μικρό βαθμό και παροδικά. Η ανάκλαση της ορατής ακτινοβολίας από την επιφάνεια των φωτοβολταϊκών πλαισίων δεν είναι σε επίπεδα που θα μπορούσε να προκαλέσει οπτική όχληση, τουλάχιστον όχι μεγαλύτερη απ' αυτή που προκαλούν τα αυτοκίνητα. Επιπτώσεις στη δημόσια υγεία θα υπάρξουν σε περίπτωση πυρκαγιάς ενώ αρνητικές επιπτώσεις στην κυκλοφορία και στην οικονομία δεν αναμένονται να υπάρξουν.

5. Μέτρα μετριασμού των επιπτώσεων, σύμφωνα με τη ΜΕΕΠ

Στη ΜΕΕΠ περιλαμβάνονται μέτρα μετριασμού των περιβαλλοντικών επιπτώσεων κατά το στάδιο κατασκευής του έργου και αφορούν τα πιο κάτω:

- Η οριοθέτηση και η περίφραξη του εργοταξίου,
- Τήρηση των χρονοδιαγραμμάτων των εργασιών,
- Εφαρμογή του Σχεδίου Ασφάλειας και Υγείας Εργοταξίου,
- Εφαρμογή Σχεδίου Δράσης σε περίπτωση διαρροών μηχανέλαιων από τα μηχανήματα / οχήματα και σε περίπτωση παρουσίας πυρκαγιάς,
- Συστηματικός έλεγχος και συντήρηση των μηχανημάτων/οχημάτων του εργοταξίου,
- Απομάκρυνση αποβλήτων από το εργοτάξιο αυθημερόν, και η σύναψη συμφωνιών με αδειοδοτημένους φορείς συλλογής μεταφοράς αποβλήτων και με αδειοδοτημένους φορείς αποθήκευσης ή/και παραλαβής αποβλήτων,
- Διαβροχή των οδικών προσβάσεων ή των σημείων, όπου εκπέμπεται σκόνη, ώστε να μετριάζεται η εκπομπή σκόνης,
- Σωστός προγραμματισμός μεταφορών υλικών στο εργοτάξιο και μείωση μετακινήσεων ώστε να μην δημιουργούνται προβλήματα στο οδικό δίκτυο,
- Η οποιαδήποτε αποχέρωση της ξηρικής καλλιέργειας να γίνει με μηχανικούς ή χειροκίνητους τρόπους, ώστε να αποφευχθεί η χρήση χημικών, με παράλληλη προσπάθεια διατήρησης της φυσικής βλάστησης όπου δεν θα επηρεάσει την τοποθέτηση των πλαισίων,
- Τα αδρανή υλικά και τα μπάζα να τοποθετούνται σε σωρούς σε σημείο που θα υποδειχθεί από τον εργολάβο του έργου και κατά την μεταφορά τους σε αδειοδοτημένες μονάδες παραλαβής Α.Ε.Κ.Κ με φορτηγά, να καλύπτονται με ειδικό σκέπαστρο (π.χ. υφασμάτινο),
- Όλες οι εργασίες να περιοριστούν εντός του τεμαχίου που θα αξιοποιηθεί για την κατασκευή και λειτουργία του φωτοβολταϊκού πάρκου χωρίς την άσκοπη επέκταση του εργοταξίου,

- Τα φωτοβολταϊκά πλαίσια που θα εγκατασταθούν είναι ειδικά επεξεργασμένα με τρόπο ώστε να ελαχιστοποιείται η ανάκλαση της ακτινοβολίας καθώς στόχος είναι η μέγιστη απορρόφηση για τη μετατροπή της ακτινοβολίας σε ηλεκτρικό ρεύμα.
- Η πλήρης συμμόρφωση με τις υποδείξεις του ΤΑΥ για προστασία και μη επηρεασμό του ποταμού που εφάπτεται του τεμαχίου. Θα αφηθεί προστατευτική λωρίδα δέκα μέτρων από την εγγεγραμμένη κοίτη του ποταμού και,
- Η εγκατάσταση πυροσβεστικής φωλιάς και συστήματος αντικεραυνικής προστασίας για την αποφυγή πυρκαγιών.
- Οι εγκαταστάσεις των διαφόρων συστημάτων και η εκτέλεση των εργασιών, να συντονίζονται και να επιβλέπονται από αρμόδιο μηχανικό.

6. Θέση Περιβαλλοντικής Αρχής

Κατά τη διάρκεια της ολοκληρωμένης εξέτασης των περιβαλλοντικών παραμέτρων του έργου, η Περιβαλλοντική Αρχή έλαβε υπόψη τη ΜΕΕΠ, τις προδιαγραφές και άλλα στοιχεία από την κατασκευή και λειτουργία παρόμοιων έργων, τις θέσεις των μελών της Επιτροπής και άλλων εμπλεκόμενων φορέων, τα χωροταξικά και περιβαλλοντικά δεδομένα του χώρου και την επιτόπια επίσκεψη.

Η Γνωμοδότηση συνοδεύεται από Συνοπτικό Σημείωμα της Περιβαλλοντικής Αρχής για τον τρόπο και στο βαθμό στον οποίο ενσωματώθηκαν ή έτυχαν διαφορετικού χειρισμού τα αποτελέσματα των διαβουλεύσεων, όπως αναφέρεται στο Συνοπτικό Σημείωμα, που επισυνάπτεται.

Μετά από συναξιολόγηση των πιο πάνω, η Περιβαλλοντική Αρχή συνηγορεί στο εν λόγω έργο με την προϋπόθεση της τήρησης των αναφερόμενων στην ΜΕΕΠ και των όρων που περιλαμβάνονται στο Παράρτημα Ι.

Σημειώνεται ότι η εν λόγω γνωμοδότηση έχει διάρκεια ισχύος από την ημερομηνία έκδοσης όσο και η Ισχύς της Πολεοδομικής Άδειας.

Γεωργίου Χαλαμπους
Υπαρχηγός
Υπάρχου Περιβάλλοντος,
Περιβαλλοντική Αρχή.

01.09.2021

Αρ. Φακέλου: 02.10.011.005.001.069

ΣΥΝΟΠΤΙΚΟ ΣΗΜΕΙΩΜΑ ΜΕ ΒΑΣΗ ΤΟ ΑΡΘΡΟ 29(3)

ΕΡΓΟ «ΜΕΕΠ για την ανέγερση και λειτουργία επέκτασης φωτοβολταϊκού πάρκου
δυναμικότητας 6,04 MW ιδιοκτησία της Κας Γ.Ν. στην κοινότητα Αγίου Ιωάννη
Μαλούντας στην Επαρχία Λευκωσίας»

Στα πλαίσια του έργου υποβλήθηκαν στο Τμήμα Περιβάλλοντος οι ακόλουθες απόψεις από
Τμήματα / Υπηρεσίες / Τοπικές Αρχές:

Τμήμα Γεωργίας: Σε επιστολή του ημερομηνίας 12/7/2021 ενημέρωσε ότι το τεμάχιο της
ανάπτυξης εμπίπτει εντός πολεοδομικής ζώνης Δ1 και ότι το μεγαλύτερο μέρος του είναι
χαμηλής γονιμότητας και δεν αξιοποιείται γεωργικά. Λαμβάνοντας υπόψη τα πιο πάνω και
λόγω του ότι το έργο αποτελεί επέκταση υφιστάμενου φωτοβολταϊκού πάρκου δεν έφερε
ένσταση για τη δημιουργία της εν λόγω ανάπτυξης. | .

Επίσης, στα πλαίσια του έργου δεν υποβλήθηκαν στο Τμήμα Περιβάλλοντος απόψεις ή
παραστάσεις από το κοινό, σε διάστημα τριάντα (30) ημερών από τη δημοσίευση της σχετικής
Γνωστοποίησης σε δύο (2) εφημερίδες ημερήσιας κυκλοφορίας.

ΠΑΡΑΡΤΗΜΑ Ι

ΜΕΕΠ για την ανέγερση και λειτουργία επέκτασης φωτοβολταϊκού πάρκου δυναμικότητας 6,04 MW ιδιοκτησία της Κας Γ.Ν. στην κοινότητα Αγίου Ιωάννη Μαλούντας στην Επαρχία Λευκωσίας

Αρ. Αίτησης για Πολεοδομική Άδεια ΛΕΥ/01298/2020

A) Γενικοί Όροι

- 1) Ο κύριος του έργου φέρει ακέραιη την ευθύνη για την τήρηση των περιβαλλοντικών όρων, μέτρων και περιορισμών που επιβάλλονται με την παρούσα Γνωμοδότηση.
- 2) Ο κύριος του έργου δεν απαλλάσσεται από την υποχρέωση τήρησης διατάξεων της κείμενης περιβαλλοντικής νομοθεσίας, ανεξαρτήτως από την ύπαρξη σχετικής ρητής αναφοράς στους περιβαλλοντικούς όρους του έργου.
- 3) Όλες οι εργασίες ανέγερσης και λειτουργίας του έργου να συμμορφώνονται με τους σχετικούς με την Προστασία του Περιβάλλοντος Νόμους, Κανονισμούς, Διατάγματα και Τροποποιήσεις που διέπουν αυτούς όπως αυτοί εκάστοτε τροποποιούνται ή και αντικαθίστανται.
- 4) Απαγορεύεται η απόρριψη, εναπόθεση ή διάθεση οποιασδήποτε ουσίας, η οποία ρυπαίνει ή τείνει να ρυπάνει τα νερά και το έδαφος σύμφωνα με τους περί Ελέγχου της Ρύπανσης των Νερών Νόμους του 2002 μέχρι 2013, εκτός εάν η απόρριψη γίνεται σύμφωνα με Άδεια Απόρριψης Αποβλήτων που παραχωρείται από τον Υπουργό Γεωργίας, Αγροτικής Ανάπτυξης και Περιβάλλοντος.
- 5) Απαγορεύεται αυστηρά η καύση αποβλήτων ή άλλων ουσιών ή αντικειμένων.
- 6) Σε περίπτωση που κριθεί αναγκαίο, το Τμήμα Περιβάλλοντος μπορεί να επιβάλει νέους περιβαλλοντικούς όρους για την προστασία του περιβάλλοντος και οι οποίοι θα είναι άμεσα εφαρμόσιμοι από τον κύριο του έργου και χωρίς την απαίτηση οποιασδήποτε αποζημίωσης από την Κυπριακή Δημοκρατία.
- 7) Η τοποθέτηση των φωτοβολταϊκών πλαισίων να γίνει στο καλλιεργήσιμο τμήμα (κοιλιάδα) του τεμαχίου.

B) Όροι κατά την Κατασκευή του Έργου

- 8) Όλες οι εργασίες κατασκευής οι οποίες θεωρείται ότι περιλαμβάνουν την εγκατάσταση του δικτύου ηλεκτρικής ενέργειας και διασύνδεσης του Φ/Β συστήματος με αυτό, να παρακολουθούνται με βάση συγκεκριμένο πρόγραμμα που θα ετοιμάσει και θα τηρεί ο κύριος του έργου.
- 9) Να ετοιμαστεί σχέδιο διαχείρισης του εργοταξίου κατά τη διάρκεια της κατασκευής του έργου. Το σχέδιο να καθορίζει συγκεκριμένους χώρους για την προσωρινή τοποθέτηση μηχανημάτων, υλικών και μπαζών, την ασφαλή προσωρινή αποθήκευση μεταχειρισμένων μηχανέλαιων, ελαστικών, καυσίμων και άλλων, καθώς και τρόπους διακίνησης των κατασκευαστικών μηχανημάτων και οχημάτων. Σε κάθε περίπτωση, οι δραστηριότητες του εργολάβου (αποθηκευτικοί χώροι πρώτων υλών, μηχανημάτων και μπαζών) να περιοριστούν εντός του χώρου του εργοταξίου.

- 10) Το εργοτάξιο να περιφραχθεί. Τα μπάζα, τα οικοδομικά υλικά, τα μηχανήματα, κλπ, να τοποθετούνται στα καθορισμένα σημεία εντός του περιφραγμένου χώρου του εργοταξίου για την ασφάλεια των κατοίκων της περιοχής.
- 11) Να αποφευχθούν οποιεσδήποτε αχρείαστες χωματουργικές εργασίες, όπως εκσκαφές, εκχερσώσεις και διάνοιξη βοηθητικών δρόμων.
- 12) Οι χωματουργικές εργασίες και η αποψίλωση της βλάστησης να περιοριστούν στον ελάχιστο απαιτούμενο βαθμό και αποκλειστικά για τις ανάγκες κατασκευής του έργου.
- 13) Να χρησιμοποιηθεί το υφιστάμενο οδικό δίκτυο χωρίς τη διάνοιξη ή βελτίωση οποιουδήποτε άλλου δρόμου.
- 14) Κατά τη διάρκεια της κατασκευής να λαμβάνονται όλα τα απαραίτητα μέτρα ασφαλείας των εργαζομένων.
- 15) Να χρησιμοποιηθούν τεχνικές στήριξης οι οποίες να διασφαλίζουν τη μικρότερη δυνατή επιφάνεια των τσιμεντένιων βάσεων στήριξης των φωτοβολταϊκών πλαισίων.
- 16) Η περίφραξη, να μην στερεωθεί στο έδαφος με μπετόν. Να τοποθετηθεί ειδική περίφραξη, η οποία θα είναι φιλική προς το περιβάλλον, ώστε η πανίδα της περιοχής, να μπορεί να εισέρχεται και να εξέρχεται ελεύθερα. **ΟΥΣΙΩΔΗΣ ΟΡΟΣ**
- 17) Η επιλογή των υλικών στήριξης των πλαισίων να είναι τέτοια ώστε να αποφεύγονται τα διαβρωτικά υλικά.
- 18) Τα φωτοβολταϊκά πλαίσια που θα χρησιμοποιηθούν να έχουν ειδική επικάλυψη, ώστε να αποφεύγεται πιθανή διαφυγή νανοσωματιδίων στο περιβάλλον, λόγω διάβρωσης.
- 19) Οι πάσσαλοι στερέωσης των πλαισίων να στερεωθούν στο έδαφος, κατά το δυνατόν με πασσαλόμπηξη, ώστε να αποφευχθεί η μη αναγκαία χρήση μπετόν.
- 20) Η εγκατάσταση των φωτοβολταϊκών πλαισίων να προσαρμόζεται στο φυσικό ανάγλυφο της περιοχής.
- 21) Να μη γίνει συμπίεση του εδάφους, ώστε να περιοριστεί ο κίνδυνος πλημμύρας και υδατικής διάβρωσης.
- 22) Να διασφαλιστεί η κοίτη του παρακείμενου ποταμού με διατήρηση ζώνης προστασίας 10 μέτρων από τα σημεία που το τεμάχιο του έργου συνορεύει με αυτή. **ΟΥΣΙΩΔΗΣ ΟΡΟΣ**
- 23) Να γίνει νέος σχεδιασμός της χωροθέτησης των πλαισίων, ώστε να διασφαλιστεί η απρόσκοπτη ροή του μη εγγεγραμμένου υδατορέματος που διέρχεται του τεμαχίου για την προστασία του έργου. Παρατίθεται σχετικός χάρτης στο Παράρτημα II. **ΟΥΣΙΩΔΗΣ ΟΡΟΣ**
- 24) Να εκπονηθεί μελέτη διαχείρισης όμβριων υδάτων στο στάδιο της Άδειας Οικοδομής και να διαμορφωθεί χωμάτινο κανάλι που θα παραλαμβάνει τα νερά ανάντη, με την καθοδήγηση του Τμήματος Αναπτύξεως Υδάτων.
- 25) Κατά τον σχεδιασμό της εγκατάστασης να ληφθεί υπόψη η αποφυγή πιθανών αντανakλάσεων και ενοχλήσεων σε γείτονους ή και διερχομένους τόσο στο άμεσο εγγύς περιβάλλοντα χώρο όσο και σε μακρινές αποστάσεις.

- 26) Να γίνει φύτευση περιμετρικά του χώρου του έργου, καθ' όλο το μήκος του περιφραγμένου χώρου, τοπικών δένδρων ή/και θάμνων, κατά προτίμηση ξηρανθεκτικών, με την καθοδήγηση του Τμήματος Δασών και να ληφθούν όλα τα απαιτούμενα μέτρα για εγκατάσταση της καλλιέργειας.
- 27) Στην δεντροφύτευση ή / και τοπιοτέχνηση του περιβάλλοντα χώρου του έργου να χρησιμοποιηθούν ιθαγενή, τοπικά και αυτοφυή είδη χλωρίδας. Να μην χρησιμοποιηθούν χωροκατακτητικά ξενικά είδη και ιδιαίτερα αυτά που περιλαμβάνονται στον ενωσιακό κατάλογο του Κανονισμού (ΕΕ) 1143/2014 ή και στον εθνικό κατάλογο, σύμφωνα με τον Νόμο Ν.120(Ι)/2019. Να διασφαλιστεί η προστασία των φρυγάνων.
- 28) Οι ρύποι που θα εκπέμπονται από τα μηχανήματα που θα χρησιμοποιηθούν στο στάδιο της κατασκευής, να μην υπερβαίνουν τα όρια τα οποία προβλέπουν οι περί της Ποιότητας του Ατμοσφαιρικού Αέρα Νόμοι του 2010 έως 2017 [ιστοσελίδα του Τμήματος Επιθεώρησης Εργασίας - www.mlsi.gov.cy, στη διαδρομή Τμήμα Επιθεώρησης Εργασίας/ Νομοθεσία/ Η περί της Ποιότητας του Ατμοσφαιρικού Αέρα νομοθεσία/ Νόμος (Αρ.77(Ι)/2010 και 3(Ι)/2017)], και οι σχετικοί Κανονισμοί Κ.Δ.Π 327/2010 και 37/2017 [ιστοσελίδα του Τμήματος Επιθεώρησης Εργασίας, στη διαδρομή Τμήμα Επιθεώρησης Εργασίας/ Νομοθεσία/ Η περί της Ποιότητας του Ατμοσφαιρικού Αέρα νομοθεσία/ Κανονισμοί/ Αρ.77(Ι)/2010 και 3(Ι)/2017].
- 29) Όλα τα μηχανήματα που θα χρησιμοποιηθούν κατά τη διάρκεια της διαμόρφωσης του χώρου του έργου να συντηρούνται ορθά, σε τακτικά χρονικά διαστήματα και να μην παρουσιάζουν οποιεσδήποτε διαρροές καυσίμων, μηχανέλαιων.
- 30) Κατά τη διάρκεια κατασκευής του έργου να λαμβάνονται όλα τα απαραίτητα μέτρα για ελαχιστοποίηση και καταστολή της σκόνης και συγκεκριμένα:
- Όλοι οι χώροι και οι οδικές προσβάσεις που θα χρησιμοποιούνται από οχήματα να διαμορφωθούν κατάλληλα και να επιστρωθούν με υλικά τα οποία θα περιορίζουν την εκπομπή σκόνης στην ατμόσφαιρα.
 - Να καταρτιστεί κατάλληλο σχέδιο δρομολογίων οχημάτων ώστε αυτά να ελαχιστοποιηθούν με στόχο την κατά το δυνατό μικρότερη έκλυση αέριων ρύπων και σκόνης.
 - Τα οχήματα μεταφοράς να διατηρούν χαμηλές ταχύτητες κίνησης (10 km/ ώρα) στους χωμάτινους δρόμους.
 - Κατά τη μεταφορά χύδην υλικών να αποφεύγεται η υπερπλήρωση των φορτηγών οχημάτων μεταφοράς και το φορτίο να είναι σκεπασμένο.
 - Να γίνεται διαβροχή όταν και όπου απαιτείται και ιδιαίτερα στους χώρους όπου διεξάγονται χωματουργικές εργασίες και στους διαδρόμους κίνησης των οχημάτων του εργοταξίου.
 - Αποφυγή διεξαγωγής χωματουργικών εργασιών κατά τη διάρκεια δυνατών ανέμων και για τον περιορισμό τυχόν επιφανειακών απορροών επιβαρυμένων με αιωρούμενα σωματίδια, οι χωματουργικές εργασίες να αποφεύγονται κατά τη διάρκεια έντονων βροχοπτώσεων.

- Όταν απαιτείται να γίνεται διαβροχή και των θαλάμων αποθήκευσης αδρανών υλικών για την αποφυγή δημιουργίας σκόνης και εφόσον επικρατεί άνεμος ισχυρότερος των 4 Beaufort, να καλύπτονται οι σωροί με φύλλα πλαστικού.
- Μείωση κατά το δυνατόν των αποθέσεων / αποσπάσεων υλικών σε / από σωρούς και η εναπόθεση / απόσπαση υλικών σε και από σωρούς να πραγματοποιείται από το ελάχιστο δυνατό ύψος έτσι ώστε να αποφεύγεται η δημιουργία κονιορτού.
- Για τον περιορισμό τυχόν επιφανειακών απορροών επιβαρυμένων με αιωρούμενα σωματίδια, οι χωματουργικές εργασίες να αποφεύγονται κατά τη διάρκεια έντονων βροχοπτώσεων.
- Κανένα όχημα μεταφοράς, σκάφος ή κάδος τοποθέτησης αδρανών υλικών δεν πρέπει να περιέχει υλικό μετά το πέρας των ημερήσιων εργασιών.

31) Να ληφθούν όλα τα δυνατά μέτρα ελαχιστοποίησης του θορύβου, όπως:

- Χρήση νέων μοντέλων μηχανημάτων και οχημάτων του εργοταξίου
- Τακτική συντήρηση και λειτουργία όλων των μηχανημάτων/οχημάτων του εργοταξίου
- Χρησιμοποίηση αντιδονητικών βάσεων και αποσβεστών στα πλαίσια των μηχανών
- Χρήση σιγαστήρων και πλευρικών παραπετασμάτων στα μηχανήματα εργοταξίου.
- Τήρηση του ωραρίου εργασίας. Οι θορυβώδεις εργασίες να γίνονται κατά τη διάρκεια κανονικών ωρών εργασίας.

32) Να γίνεται σωστός προγραμματισμός των κατασκευαστικών εργασιών ώστε να αποφεύγεται κατά το δυνατόν η συγκέντρωση και η ταυτόχρονη λειτουργία πολλών μηχανημάτων στο εργοτάξιο.

33) Κατά τη διάρκεια των εργασιών κατασκευής να τηρούνται οι πρόνοιες των περί Αποβλήτων Νόμων του 2011 έως 2016 [ιστοσελίδα του Τμήματος Περιβάλλοντος - www.moa.gov.cy/environment, στη διαδρομή Νομοθεσία/ Τομέας Διαχείρισης Αποβλήτων]. Στο πλαίσιο αυτό, όλα τα στερεά απόβλητα που θα προκύπτουν πρέπει, κατά σειρά προτεραιότητας, να προετοιμάζονται για εκ νέου χρήση, ανακύκλωση, ανάκτηση ή, όταν αυτό είναι τεχνικά και οικονομικά αδύνατο, να διατίθενται με τρόπο που να αποφεύγονται ή να μειώνονται οι επιπτώσεις στο έδαφος και τα νερά.

34) Η προσωρινή αποθήκευση των στερεών αποβλήτων που θα προκύψουν από την κατασκευή του έργου, καθώς και οι πρώτες ύλες οι οποίες θα χρησιμοποιηθούν, να τοποθετηθούν σε χώρο εντός των ορίων του τεμαχίου και σε σημεία τα οποία δεν θα δημιουργήσουν οποιαδήποτε όχληση.

35) Τα στερεά ή/και επικίνδυνα απόβλητα από τις διάφορες εργασίες κατασκευής και συντήρησης του εξοπλισμού και από τυχόν διαρροές (μεταχειρισμένα μηχανέλαια, λιπαντικά, κενοί περιέκτες καυσίμων, πετρελαιοειδών, λιπαντικών, διαλυτών και άλλων επικίνδυνων χημικών ουσιών, ρυπασμένα προσωροφητικά υλικά) να αποθηκεύονται προσωρινά, σε κατάλληλα στεγανά δοχεία που να διατηρούνται σε καλή κατάσταση και να μην παρουσιάζουν διαρροές, σε κατάλληλα διαμορφωμένο χώρο εντός των ορίων της ανάπτυξης, στον οποίο θα υπάρχει περιορισμένη πρόσβαση και σχετική σήμανση, με αδιαπέραστες επιφάνειες και προστατευμένοι από τις καιρικές συνθήκες.

Στη συνέχεια να παραδίδονται χωρίς καθυστέρηση σε αδειοδοτημένους συλλέκτες για μετέπειτα διάθεση σε αδειοδοτημένες εγκαταστάσεις διαχείρισης, σύμφωνα με τους περί Αποβλήτων Νόμους του 2011 μέχρι 2016.

- 36) Τα απόβλητα συσκευασίας που θα προκύπτουν να συλλέγονται, να διαχωρίζονται και να αποθηκεύονται προσωρινά με τρόπο που να μην επιβαρύνουν το περιβάλλον. Τα εν λόγω απόβλητα να παραδίδονται σε αδειοδοτημένες μονάδες διαχείρισης σύμφωνα με τους περί Αποβλήτων Νόμους του 2011 μέχρι 2016.
- 37) Απαγορεύεται η διάθεση στο έδαφος ή/και το υπέδαφος ή στα νερά ουσιών που ρυπαίνουν ή τείνουν να ρυπάνουν τα υπόγεια ή/και τα επιφανειακά νερά ή/και το έδαφος, σύμφωνα με τους περί Ελέγχου της Ρύπανσης των Νερών Νόμους του 2002 (Αρ. 106(Ι)/2002) μέχρι 2013 [ιστοσελίδα Τμήματος Περιβάλλοντος – www.moa.gov.cy/environment, στη διαδρομή Διεθνείς Νομοθεσίες, Ευρωπαϊκά κερκτημένο, Εθνική Νομοθεσία/Εθνική Νομοθεσία/Ελεγχος και Προστασία της Ρύπανσης των Νερών και του Εδάφους], εκτός εάν η απόρριψη γίνεται σύμφωνα με Άδεια Απόρριψης Αποβλήτων που παραχωρείται από τον Υπουργό Γεωργίας, Αγροτικής Ανάπτυξης και Περιβάλλοντος.
- 38) Στους χώρους των εργοταξίων να υπάρχουν απορροφητικά υλικά (π.χ. πριονίδι, άμμος) σε επαρκείς ποσότητες ώστε να μπορούν να συγκρατούνται καύσιμα και λιπαντικά σε περίπτωση διαρροής τους. Μετά τη χρήση τους τα απορροφητικά υλικά να συλλέγονται και να διατίθενται σε αδειοδοτημένο φορέα διαχείρισης με βάση τις πρόνοιες των περί Αποβλήτων Νόμων του 2011 έως 2016.
- 39) Υγρά τα οποία είναι αποθηκευμένα στο εργοτάξιο (π.χ. μη χρησιμοποιημένα μηχανέλαια, καύσιμα, κλπ) και που θα μπορούσαν να διαρρεύσουν στο περιβάλλον, να φυλάσσονται σε κατάλληλα δοχεία και σε στεγασμένο χώρο με βάση από μπετόν και με περιτοίχισμα.
- 40) Για το προσωπικό του εργοταξίου να τοποθετηθούν προσωρινές βοηθητικές εγκαταστάσεις, στις οποίες να περιλαμβάνονται εγκαταστάσεις υγιεινής προσωπικού, οι οποίες να τοποθετηθούν κατάλληλα ώστε να μην προκαλούνται προβλήματα στο περιβάλλον.
- 41) Ο κύριος του έργου έχει υποχρέωση να αποκαταστήσει τον περιβάλλοντα χώρο μετά την εκτέλεση των κατασκευαστικών έργων και γενικά να μεριμνήσει για την καθαριότητα του.

Γ) Όροι κατά τη Λειτουργία του Έργου

- 42) Να γίνει κατάλληλη σήμανση και να απαγορεύεται η είσοδος στην εγκατάσταση σε οποιοδήποτε μη εξουσιοδοτημένο άτομο ώστε να ασφαρίζεται η παρεμπόδιση ελεύθερης πρόσβασης σε αυτόν.
- 43) Να υπάρχει ετοιμότητα εκ μέρους του κύριου του έργου, ο οποίος σε συνεργασία με την Πυροσβεστική Υπηρεσία να λάβει τα κατάλληλα μέτρα (π.χ. αποψίλωση ξηράς βλάστησης κ.λπ.), συμπεριλαμβανομένης της εγκατάστασης υποδομής αντικεραυνικής προστασίας, και να προμηθευτεί τον απαιτούμενο πυροσβεστικό εξοπλισμό (πυροσβεστήρες κ.λπ.) για αντιμετώπιση πυρκαγιάς, έκρηξης και άλλων έκτακτων περιστατικών που θα επηρεάσουν το ανθρωπογενές και φυσικό περιβάλλον.
- 44) Εφόσον γίνεται υγρός καθαρισμός των φωτοβολταϊκών πλαισίων, τότε να χρησιμοποιείται πιεστικό σύστημα νερού χαμηλής κατανάλωσης.

45) Για την καταπολέμηση των αγριόχορτων στο τεμάχιο που θα εγκατασταθεί το έργο, να εφαρμόζεται ο Κώδικας Ορθής Γεωργικής Πρακτικής και σε περίπτωση που απαιτείται η χρήση χημικών ουσιών (ζιζανιοκτόνων), να χρησιμοποιούνται όσα περιλαμβάνονται στο κατάλογο του Τμήματος Γεωργίας.

46) Οποιαδήποτε απόβλητα προκύπτουν από τη λειτουργία και συντήρηση του εξοπλισμού, ο κύριος του έργου έχει υποχρέωση να τα παραδίδει σε αδειοδοτημένο διαχειριστή σύμφωνα επίσης, με τους Περί Αποβλήτων Νόμους του 2011 και 2016.

Δ) Όροι κατά την Αποξήλωση του Έργου

47) Η αποξήλωση του έργου να γίνεται με βάση το εκάστοτε ισχύον νομικό πλαίσιο.

48) Ο κύριος του έργου υποχρεούται με τον τερματισμό της λειτουργίας του να διασφαλίσει ότι θα αποκαταστήσει:

- Κάθε ζημιά που ενδεχομένως έχει προκληθεί στο περιβάλλον από τη λειτουργία τους.
- Το φυσικό περιβάλλον με τη διαμόρφωση και ένταξη του χώρου των εγκαταστάσεων στο περιβάλλον ώστε να επιτυγχάνεται η αναβάθμιση διατήρηση του τοπίου. Αυτό θα επιτευχθεί με την υποβολή κατάλληλων σχεδίων με την πάροδο του χρόνου προς την Περιβαλλοντική Αρχή.

49) Κατά τη διάρκεια των εργασιών αποξήλωσης να τηρούνται οι πρόνοιες των περί Αποβλήτων Νόμων του 2011 έως 2016, όπως αυτοί εκάστοτε τροποποιούνται ή αντικαθίστανται. Στο πλαίσιο αυτό, όλα τα απόβλητα που θα προκύπτουν, κατά σειρά προτεραιότητας, να προετοιμάζονται για εκ νέου χρήση, ανακύκλωση, ανάκτηση ή, όταν αυτό είναι τεχνικά και οικονομικά αδύνατο, να διατίθενται με τρόπο που να αποφεύγονται ή να μειώνονται οι επιπτώσεις στο έδαφος και τα νερά.

Τμήμα Περιβάλλοντος

01 Σεπτεμβρίου 2021

ΠΑΡΑΡΤΗΜΑ ΙΙ

ΜΕΕΠ για την ανέγερση και λειτουργία επέκτασης φωτοβολταϊκού πάρκου
δυναμικότητας 6,04 MW ιδιοκτησία της Κας Γ.Ν. στην κοινότητα Αγίου Ιωάννη
Μαλούντας στην Επαρχία Λευκωσίας

Αρ. Αίτησης για Πολεοδομική Άδεια ΛΕΥ/01298/2020

ΧΑΡΤΕΣ

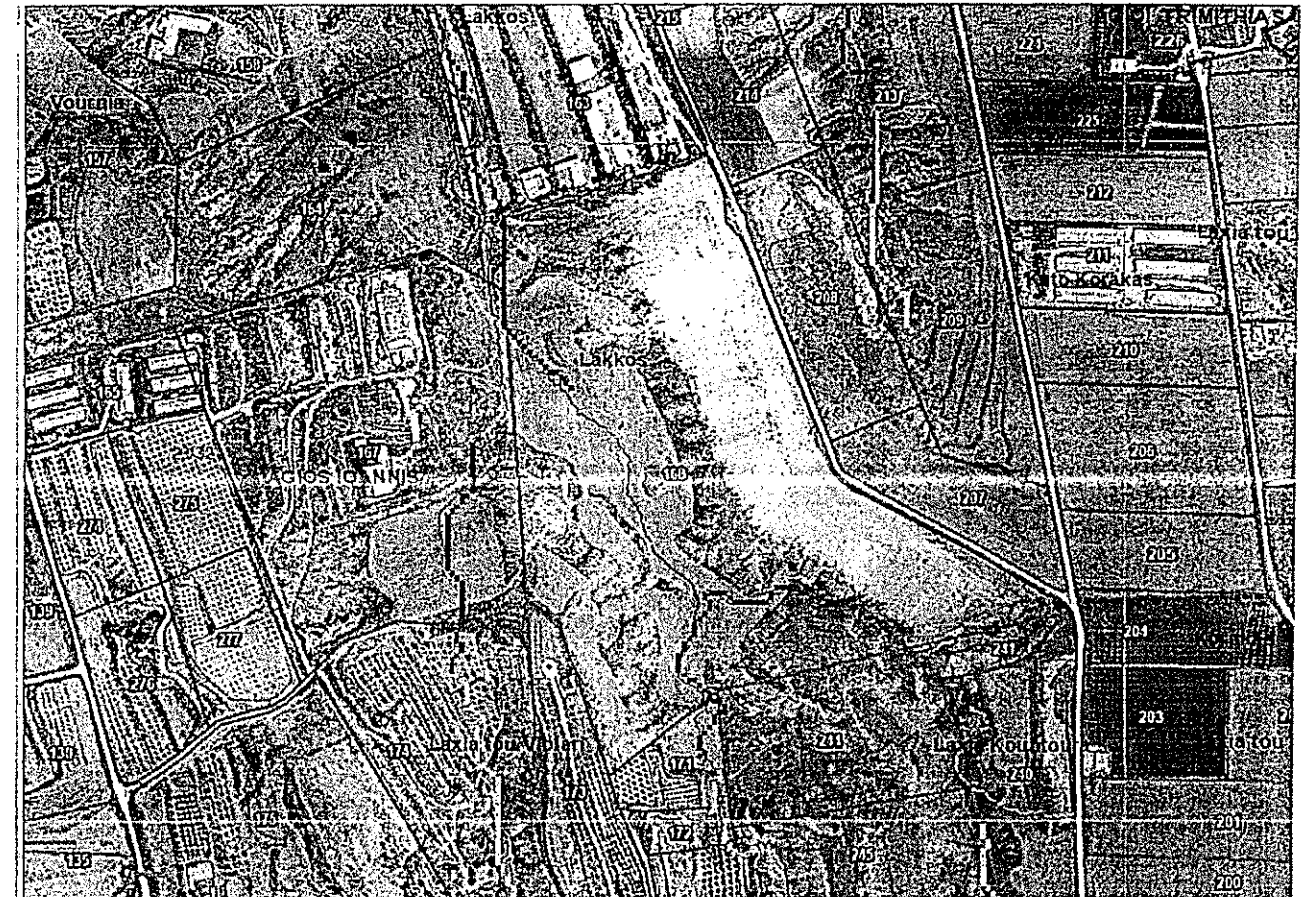

Χάρτης 1: Μη εγγεγραμμένο υδατόρδεμα με σημαντική λεκάνη απορροής γύρω στα 0,8 Km²

Παράρτημα 2

Αρχή Ηλεκτρισμού Κύπρου

Αριθμός Φακέλου σας: ΛΕΥ/Δ29/2020

Αριθμός Φακέλου ΑΗΚ: Β27081

✓ Επαρχιακό Γραφείο Τμ. Πολεοδομίας & Οικήσεως Λευκωσίας
Τ.Θ. 24401, 1705 Λευκωσία
13/10/2020



Κύριοι,

Έκδοση Πολεοδομικής Άδειας για ανέγερση Φωτοβολταϊκού Πάρκου ισχύος 6,04MW, της WANERON ENTERPRISES LTD, στο τεμάχιο 168, Φ/Σχ XXIX 32 W2, στον Άγιο Ιωάννη Μαλούντας.

Παρακαλώ να κοινοποιηθούν έγκαιρα στον αιτητή, οι πιο κάτω απόψεις της Αρχής Ηλεκτρισμού Κύπρου αναφορικά με την πιο πάνω υπόθεση:

- Απαιτείται Ηλεκτρικός Υποσταθμός Διανομής στη θέση που δείχνεται στα σχέδια. Για τον Υποσταθμό Διανομής θα πρέπει να εξασφαλιστεί άδεια οικοδομής την οποία πρέπει να προσκομίσει ο αιτητής στην ΑΗΚ. Ο Υποσταθμός Διανομής θα κατασκευαστεί από τον αιτητή με επίβλεψη αδειούχου Πολιτικού Μηχανικού, μέλος του ΕΤΕΚ, σύμφωνα με τις οδηγίες, τις υποδείξεις, τις απαιτήσεις και τις προδιαγραφές της ΑΗΚ.
- Ο αναγκαίος χώρος, τα δικαιώματα διάβασης, τοποθέτησης και συντήρησης υπογείων καλωδίων, καθώς και το κτίριο του Υποσταθμού Διανομής θα πρέπει να εκμισθωθούν στην ΑΗΚ, έναντι του μισθώματος των (€10) δέκα ευρώ το χρόνο, για όσο χρονικό διάστημα το Φωτοβολταϊκό Πάρκο θα βρίσκεται σε λειτουργία και διασυνδεδεμένο με το Δίκτυο της ΑΗΚ.
- Θα πρέπει να γίνει αίτηση για ηλεκτρική σύνδεση του Φωτοβολταϊκού Πάρκου. Μετά την αίτηση, η ΑΗΚ θα προχωρήσει στην εκπόνηση τεchnοοικονομικής μελέτης και ο αιτητής θα πρέπει να αποδεχτεί τους σχετικούς όρους σύνδεσης που θα εκδοθούν για να προχωρήσει η ηλεκτροδότηση. Θα πρέπει να τηρηθούν όλες οι πρόνοιες του περὶ Ηλεκτρισμού Νόμου, Κανόνων Αγοράς και Κανόνων Μεταφοράς και Διανομής.
- Εάν η ανάπτυξη επηρεάζεται από το υφιστάμενο δίκτυο της ΑΗΚ, ο αιτητής θα πρέπει να αποταθεί στην Αρχή Ηλεκτρισμού για μετακίνηση του.
- Οι απόψεις μας όπως διατυπώνονται στην παρούσα επιστολή είναι μόνο για σκοπούς έκδοσης Πολεοδομικής Άδειας ή Άδειας Οικοδομής και δε σημαίνει κατ' ανάγκη ότι το συγκεκριμένο Φ/Β Πάρκο εγκρίνεται για να συνδεθεί με το δίκτυο της ΑΗΚ ή ότι το δίκτυο της ΑΗΚ έχει τη δυνατότητα να απορροφήσει το σύνολο της παραγόμενης ενέργειας του Φωτοβολταϊκού Πάρκου. Επιπρόσθετα, οι παρούσες απόψεις ισχύουν για όσο χρονικό διάστημα θα ισχύει η εν λόγω Άδεια. Σε περίπτωση διαφοροποίησης των δεδομένων με βάση τα οποία θα εκδοθεί η σχετική άδεια, παρακαλώ να ζητηθούν εκ νέου οι απόψεις της ΑΗΚ.

Η ΑΗΚ είναι στη διάθεση σας για την παροχή οποιασδήποτε συμβουλής επί των πιο πάνω θεμάτων.

Με εκτίμηση,

Γιῶργος Γεωργίου

Βοηθός Διευθυντής (Δίκτυα)

Μελέτες και Συνδέσεις

Περιφερειακό Γραφείο Λευκωσίας- Κερύνειας-Μόρφου

ΦΩΤΟΒΟΛΤΑΙΚΟ ΜΕ ΥΣ ΔΙΑΝΟΜΗΣ

Περιφερειακό Γραφείο Λευκωσίας-Κερύνειας-Μόρφου:

Φάσμα Πόττα 15, Τ.Θ. 21113, CY-1508, Λευκωσία, Κύπρος

Tel: 357-22202000, Φαξ: 357-22202009, E-mail: ea@ea.com.cy

Website: www.ea.com.cy

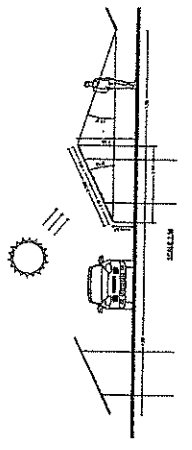

Υποσταθμός ΑΗΚ

Δικαιώματα Διεξαγωγής Έργου
& Συμβολήσεις Υποσταθμίου Κατασκευών

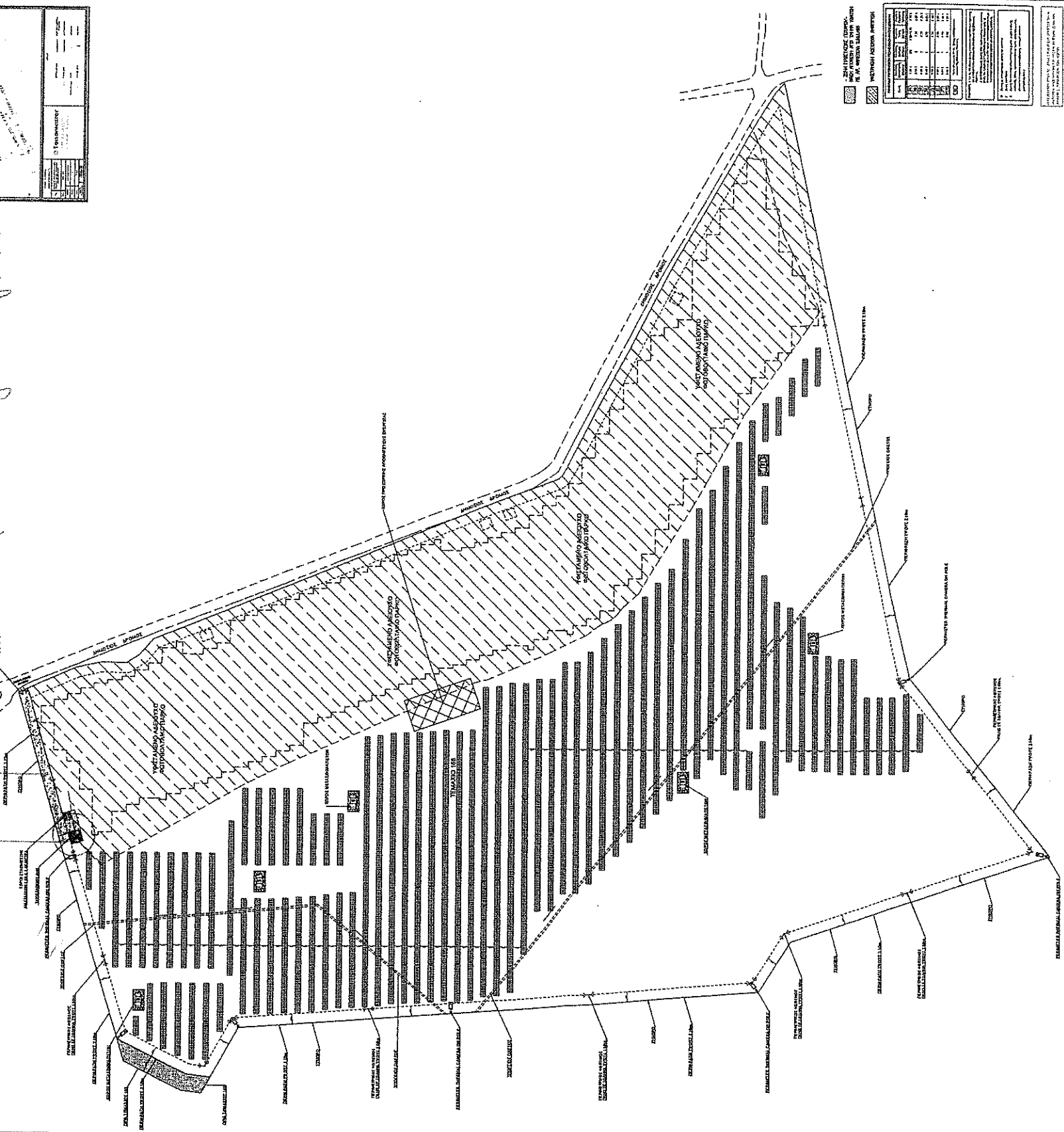
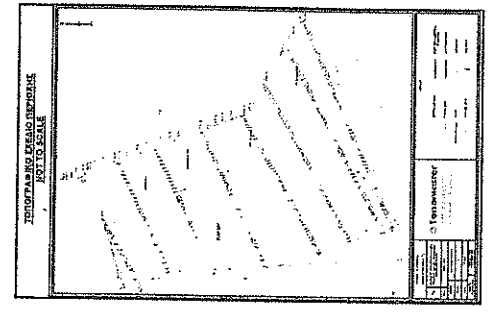

ΜΙΣΟΣ ΗΛΕΚΤΡΙΣΜΟΥ ΚΑΠΟΔΙΣΤΡΙΑΣ
ΚΑΠΟΔΙΣΤΡΙΑΣ
C. H. Ialalidis 13/10/20

ΕΛΛΗΝΟΑΡΧΙΤΕΚΤΟΝΙΚΟ ΕΡΓΟ
ΤΕΧΝΙΚΟΣ ΜΗΧΑΝΙΚΟΣ ΕΡΓΩ
ΣΧΕΔΙΑΣΤΗΡΙΟ

Table with technical specifications and data, including columns for material and quantity.



ΕΠΙΧΕΙΡΗΣΙΑΚΟ ΣΧΕΔΙΟ

16/11/2020
B27081

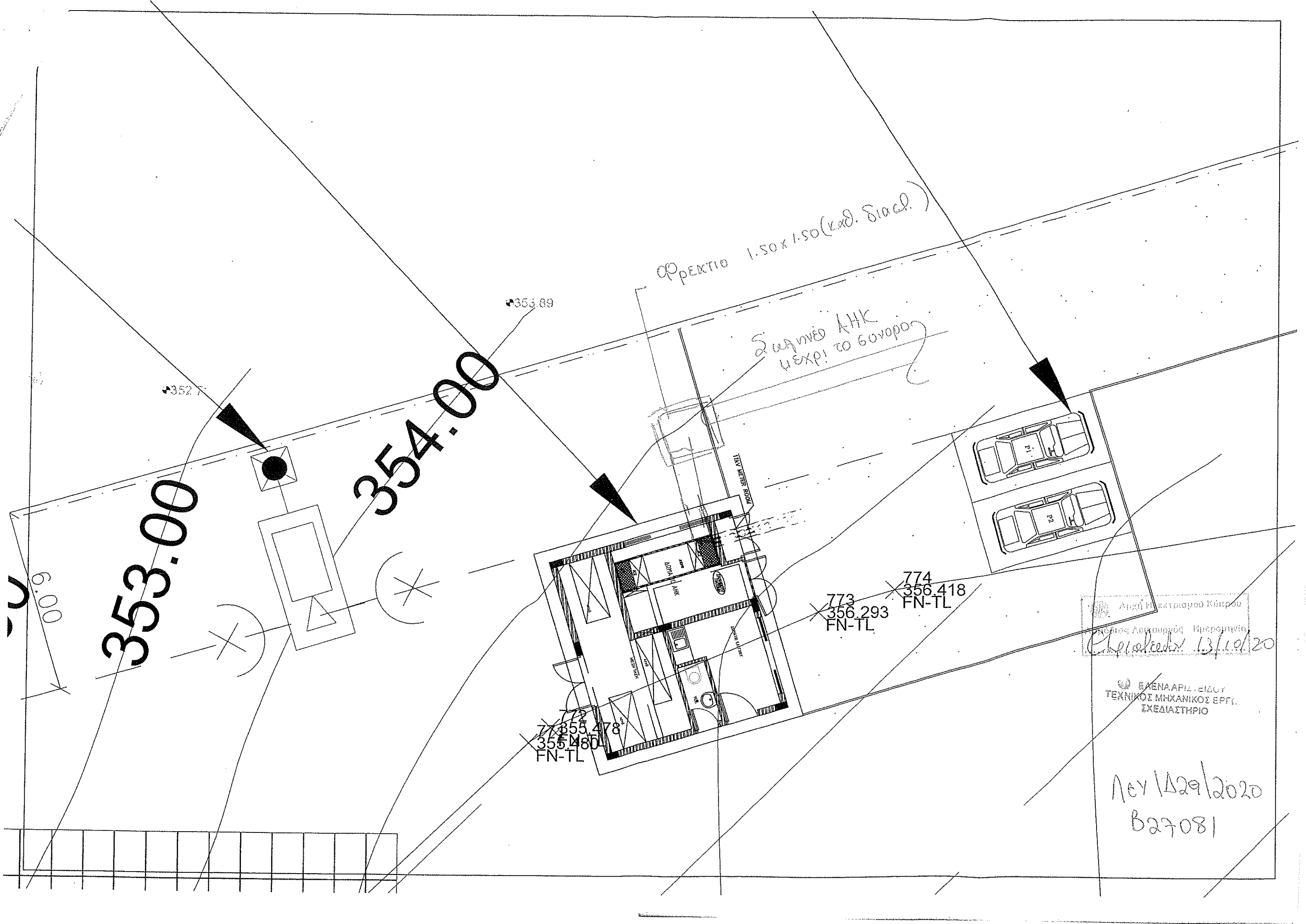

Αρχή Ηλεκτρολόγος Κύριος
Χρόσιος Αντωνίου Ημερομηνία
Χηρ/α/α/α/α 13/10/20

ΕΛΛΗΝΑΡΧΙΤΕΚΤΟΝ
ΤΕΧΝΙΚΟΣ ΜΗΧΑΝΙΚΟΣ ΕΡΓΩΝ
ΣΧΕΔΙΑΣΤΗΡΙΟ

Λεγ/Δ29/2020
B27081

