

ΚΥΠΡΙΑΚΗ ΔΗΜΟΚΡΑΤΙΑ



KIE

ΕΙΡΑΝΗ / Μουσταφά

Ο ΠΕΡΙ ΠΟΛΕΟΔΟΜΙΑΣ ΚΑΙ ΧΩΡΟΤΑΞΙΑΣ ΝΟΜΟΣ ΤΟΥ 1972

ΓΝΩΣΤΟΠΟΙΗΣΗ ΧΟΡΗΓΗΣΕΩΣ ΠΟΛΕΟΔΟΜΙΚΗΣ ΑΔΕΙΑΣ

711  
Ρεζ. Μουσταφά

ΓΡΑΦΕΙΟ: ΤΜΗΜΑ ΠΟΛΕΟΔΟΜΙΑΣ ΚΑΙ ΟΙΚΗΣΕΩΣ ΛΕΥΚΩΣΙΑΣ  
ΔΙΕΥΘΥΝΣΗ: Τ.Θ. 24401, 1705 ΛΕΥΚΩΣΙΑ

125861  
ΛΗΦΘΗΚΕ  
04 ΝΟΕ. 2022  
ΤΜΗΜΑ ΠΕΡΙΒΑΛΛΟΝΤΟΣ

ΤΗΛ.: 22409502 - 22409507  
ΗΜΕΡΟΜΗΝΙΑ: 30/09/2022

ΑΙΤΗΤΗΣ: ΚΟΣ ΑΝΔΡΕΑΣ ΑΝΔΡΕΟΥ ΓΙΑ CYSW SOLAR WORLD LTD  
ΔΙΕΥΘΥΝΣΗ: ΑΓΙΟΥ ΠΑΥΛΟΥ 61  
1107 ΛΕΥΚΩΣΙΑ

ΑΡ. ΑΙΤΗΣΕΩΣ: ΛΕΥ/02603/2021

ΗΜΕΡ. ΛΗΨΕΩΣ: 14/10/2021  
Φ/Σχ: 30 25Ε2

ΠΕΡΙΓΡΑΦΗ ΕΓΚΑΤΑΣΤΑΣΗ ΦΩΤΟΒΟΛΤΑΙΚΟΥ ΠΑΡΚΟΥ  
ΑΝΑΠΤΥΞΕΩΣ: ΙΣΧΥΟΣ 4.9ΜWp

Αρ. Τεμ.: 79 82

ΠΟΛΗ/ΧΩΡΙΟ: ΑΝΑΓΕΙΑ

Τμήμα: 2  
3

Η Πολεοδομική Αρχή με το παρόν εγκρίνει την αίτηση για πολεοδομική άδεια για την ανάπτυξη που αναφέρεται πιο πάνω και που περιγράφεται λεπτομερώς στην αίτηση που υποβλήθηκε, με βάση τα σχέδια που έχουν εγκριθεί (με οποιοσδήποτε τυχόν τροποποιήσεις που δείχνονται πάνω σ' αυτά) και με την προϋπόθεση τηρήσεως των όρων του Παραρτήματος που επισυνάπτεται.

- Κοινοποίηση:
- Επαρχο Λευκωσίας
  - Διευθ. Π. Περιβαλλοντος ✓
  - Επαρχιακο Λειτουργο Π.Π. Λευκωσίας & Οικισμο
  - Πρόεδρο Κοιν. Συμβ. Αναγείας

(Υπ.) ΕΒΕΛΥΝ ΚΥΠΡΙΑΝΟΥ

ΤΜΗΜΑ ΠΟΛΕΟΔΟΜΙΑΣ ΚΑΙ ΟΙΚΗΣΕΩΣ  
Πολεοδομική Αρχή

ΣΗΜΕΙΩΣΕΙΣ:

1. Η άδεια αυτή δεν περιλαμβάνει χορήγηση άδειας με βάση τον περί Ρυθμίσεως Οδών και Οικοδομών Νόμο ή άλλο Νόμο. Είναι ευθύνη του αιτητή να αποταθεί ξεχωριστά για την εξασφάλιση των άλλων αδειών που απαιτούνται.
2. Αν θεωρείτε ότι τα νόμιμα συμφέροντα σας παραβιάζονται από την απόφαση αυτή, μπορείτε, μέσα σε 30 μέρες το αργότερο από την ημερομηνία κοινοποιήσεως της αποφάσεως, να υποβάλετε Ιεραρχική Προσφυγή στο Υπουργείο Εσωτερικών. Η Προσφυγή ασκείται με την κατάθεση εγγράφου μέσα στηνπιο πάνω προθεσμία, στο Υπουργείο Εσωτερικών, που περιέχει τους λόγους για τους οποίους γίνεται η Προσφυγή και με κοινοποίηση, μέσα στην ίδια προθεσμία, αντιγράφου της Προσφυγής στην Πολεοδομική Αρχή.
3. Για να καταστεί δυνατή η εξέταση της Ιεραρχικής Προσφυγής θα πρέπει να καταβάλετε στο γραφείο της Πολεοδομικής Αρχής τα δικαιώματα που έχουν καθοριστεί για τις Ιεραρχικές Προσφυγές, με βάση τους περί Πολεοδομίας και Χωροταξίας (Δικαιώματα) Κανονισμούς του 2013 (Κ.Δ.Π. 29/2013) και να επισυνάψετε αντίγραφο της απόδειξης στην Ιεραρχική Προσφυγή που θα υποβληθεί στο Υπουργείο Εσωτερικών.

ΟΡΟΙ ΧΟΡΗΓΗΣΕΩΣ ΑΔΕΙΑΣ

=====

Αρ. Αιτήσεως : ΔΕΥ/02603/2021

ΟΝΟΜΑ ΑΙΤΗΤΗ : Κος ΑΝΔΡΕΑΣ ΑΝΔΡΕΟΥ ΓΙΑ CYSW SOLAR WORLD LTD

- (500) Η παρούσα πολεοδομική άδεια αφορά στην εγκατάσταση και λειτουργία Φωτοβολταϊκού πάρκου δυναμικότητας 4,9 MW στα τεμάχια με αρ. 82 και 79, Φ.Σχ. 30/25 Ε2 στις Κοινότητες Εργάτες και Ανάγεια αντίστοιχα στην Επαρχία Λευκωσίας.
- (501) Η άδεια αυτή είναι περιορισμένης χρονικής διάρκειας και ισχύει για όση περίοδο θα ισχύει η άδεια λειτουργίας / παραγωγής ηλεκτρικής ενέργειας του φωτοβολταϊκού πάρκου που θα εκδοθεί από τη Ρυθμιστική Αρχή Ενέργειας Κύπρου (ΡΑΕΚ). Η παράταση της ισχύος της άδειας αυτής θα εξαρτηθεί από το κατά πόσο θα υπάρχει σε ισχύ άδεια λειτουργίας / παραγωγής ηλεκτρικής ενέργειας από τη ΡΑΕΚ, η οποία να καλύπτει χρονική περίοδο εντός της πιστοποιημένης διάρκειας ζωής του βασικού εξοπλισμού του πάρκου. Η σχετική αίτηση για παράταση της ισχύος της παρούσας προσωρινής άδειας θα πρέπει να υποβληθεί 3 μήνες πριν από τη λήξη της και η αιτούμενη διάρκειά της να συμπίπτει με εκείνη της σχετικής άδειας που εκδίδεται από τη ΡΑΕΚ.
- (502) Σε περίπτωση που για οποιοδήποτε λόγο δεν εκδοθεί άδεια κατασκευής του σταθμού και στη συνέχεια άδεια λειτουργίας / παραγωγής ηλεκτρικής ενέργειας του φωτοβολταϊκού πάρκου από τη ΡΑΕΚ, η παρούσα άδεια παύει αυτόματα να ισχύει.
- (503) Σε περίπτωση διακοπής της παραγωγής ενέργειας ή λειτουργίας του φωτοβολταϊκού πάρκου ή λήξης της άδειας λειτουργίας / παραγωγής ηλεκτρικής ενέργειας του πάρκου που θα εκδοθεί από τη Ρυθμιστική Αρχή Ενέργειας Κύπρου (ΡΑΕΚ), όλες οι εγκαταστάσεις του συστήματος να αποξηλωθούν και απομακρυνθούν και να γίνει αποκατάσταση του τοπίου μέσα σε καθορισμένη χρονική προθεσμία, σύμφωνα με τις οδηγίες του Έπαρχου Λευκωσίας.
- (504) Να μην αρχίσουν οποιεσδήποτε εργασίες για την υλοποίηση της ανάπτυξης πριν την έκδοση της σχετικής άδειας από την Αρμόδια Αρχή με βάση τον περί Ρυθμίσεως Οδών και Οικοδομών Νόμο.
- (505) Η ανάπτυξη να εκτελεστεί σύμφωνα με τα εγκριμένα σχέδια και στη θέση που δείχνεται στο εγκριμένο χωροταξικό σχέδιο.
- (506) Να προστατευτεί η έκταση με φυσική βλάστηση που διασχίζει το τεμάχιο με αρ. 79 και να μην χωροθετηθούν στο μέρος αυτό φωτοβολταϊκά πλαίσια.
- (507) Σε καμία περίπτωση οποιοδήποτε μέρος των οικοδομών ή και των εγκαταστάσεων του φωτοβολταϊκού πάρκου (πλαίσια) ή επιχωμάτωσης, σε

ΟΡΟΙ ΧΟΡΗΓΗΣΕΩΣ ΑΔΕΙΑΣ

=====

Αρ. Αιτήσεως : ΔΕΥ/02603/2021

ΟΝΟΜΑ ΑΙΤΗΤΗ : Κος ΑΝΔΡΕΑΣ ΑΝΔΡΕΟΥ ΓΙΑ CYSW SOLAR WORLD LTD

ύψος μεγαλύτερο από 1.20μ. από τη στάθμη του φυσικού συνεχόμενου εδάφους, να ανεγερθεί / εκτελεστεί σε απόσταση μικρότερη από 6.00μ. από τα σύνορα του τεμαχίου εκτός από τις περιπτώσεις όπου ειδικά αναγράφεται διαφορετικά πάνω στα εγκεκριμένα σχέδια ή περιγράφεται σε άλλο όρο της άδειας.

- (508) Η πρόσβαση στο υπό ανάπτυξη τεμάχιο να γίνεται διαμέσου του εγγεγραμμένου δικαιώματος διάβασης το οποίο να διαμορφωθεί κατάλληλα και να διατηρείται μόνιμα προσπελάσιμο.
- (509) Να γίνει περιμετρική φύτευση της ανάπτυξης καθ' όλο το μήκος του περιφραγμένου χώρου με την καθοδήγηση του Τμήματος Δασών.
- (510) Η περίφραξη να γίνει σύμφωνα με τα εγκεκριμένα σχέδια και η θέση της να είναι εκείνη που δείχνεται στο εγκεκριμένο χωροταξικό σχέδιο.
- (511) Να διαμορφωθούν και να διατηρούνται στο τεμάχιο χώροι για τη στάθμευση τουλάχιστον 3 αυτοκινήτων για τις ανάγκες της ανάπτυξης, ως υποδεικνύεται στο εγκεκριμένο χωροταξικό σχέδιο.
- (512) Οι κατασκευαστικές εργασίες για την υλοποίηση της ανάπτυξης να μην επηρεάσουν καθ' οποιονδήποτε τρόπο ξένα τεμάχια, παρακείμενες ιδιοκτησίες και τους εγγεγραμμένους δημόσιους δρόμους.
- (513) Να υλοποιηθούν / τηρηθούν οι όροι της Γνωμοδότησης ημερομηνίας 18/7/2022 που εκδόθηκε από το Διευθυντή Τμήματος Περιβάλλοντος, ο οποίος και θα παρακολουθεί την εφαρμογή τους (ΠΑΡΑΡΤΗΜΑ 1).
- (514) Να τηρηθούν οι όροι που τίθενται στη σχετική επιστολή της Διευθύντριας του Τμήματος Αρχαιοτήτων ημερομηνίας 15/4/2021 (ΠΑΡΑΡΤΗΜΑ 2, η σχετική επιστολή).
- (515) Κατά το στάδιο εξέτασης αίτησης για Άδεια Οικοδομής και πριν την χορήγηση αυτής, να ζητηθούν οι απόψεις του Βοηθού Διευθυντή Περιφέρειας Λευκωσίας Κεράνειας Μόρφου της Α.Η.Κ και να τηρηθούν όλοι οι όροι και απαιτήσεις που θα τεθούν.
- (516) Πριν την έναρξη εργασιών ή λειτουργίας της ανάπτυξης να εξασφαλιστούν οποιεσδήποτε άλλες άδειες ή εγκρίσεις απαιτούνται σύμφωνα με οποιοδήποτε άλλο Νόμο.
- (517) Σε περίπτωση σύγκρουσης ή ασυμβατότητας μεταξύ των εγκεκριμένων σχεδίων

ΟΡΟΙ ΧΟΡΗΓΗΣΕΩΣ ΑΔΕΙΑΣ

Αρ. Αιτήσεως : ΑΕΥ/02603/2021

ΟΝΟΜΑ ΑΙΤΗΤΗ : Κος ΑΝΔΡΕΑΣ ΑΝΔΡΕΟΥ ΓΙΑ CYSW SOLAR WORLD LTD

της παρούσας πολεοδομικής άδειας και των όρων που τίθενται σε αυτή, θα υπερισχύουν οι όροι της άδειας.

ΣΗΜΕΙΩΣΕΙΣ:

(α) Η αίτηση δεν έχει αξιολογηθεί σε σχέση με θέματα που αφορούν πρόνοιες νομοθεσιών άλλων από τον περί Πολεοδομίας και Χωροταξίας Νόμο.

(γ) Σε περίπτωση που απαιτείται τροποποίηση των εγκριμένων με την παρούσα πολεοδομική άδεια σχεδίων, λόγω εφαρμογής των Οικοδομικών Κανονισμών ή απόψεων άλλων Τμημάτων / Υπηρεσιών, για τις οποίες απαιτείται η χορήγηση νέας Πολεοδομικής Άδειας / Έγκρισης, να υποβληθούν στην Πολεοδομική Αρχή τροποποιημένα σχέδια για έγκριση.

(Υπ.) ΕΒΕΛΥΝ ΚΥΠΡΙΑΝΟΥ

(Έβελυν Κυπριανού)  
για Διευθυντή  
Τμήματος Πολεοδομίας και Οικήσεως  
ΠΟΛΕΟΔΟΜΙΚΗ ΑΡΧΗ

ΘΒ/ΚΧΓ  
30.09.2022



ΚΥΠΡΙΑΚΗ ΔΗΜΟΚΡΑΤΙΑ

ΥΠΟΥΡΓΕΙΟ ΓΕΩΡΓΙΑΣ, ΑΓΡΟΤΙΚΗΣ ΑΝΑΠΤΥΞΗΣ  
ΚΑΙ ΠΕΡΙΒΑΛΛΟΝΤΟΣ



ΤΜΗΜΑ ΠΕΡΙΒΑΛΛΟΝΤΟΣ  
1498 ΛΕΥΚΩΣΙΑ

Αρ. Φακ.: 2.10.011.014.005.001.121

Αρ. Τηλ.: 22408928

E-mail: ahadjikyriacou@environment.moa.gov.cy

18 Ιουλίου 2022

### ΜΕ ΗΛ. ΤΑΧΥΔΡΟΜΕΙΟ

Διευθυντή Τμήματος Πολεοδομίας και Οικήσεως,

**Θέμα: Οι περί της Εκτίμησης των Επιπτώσεων στο Περιβάλλον από Ορισμένα Έργα Νόμοι  
του 2018 έως 2021**

#### Γνωμοδότηση με βάση το άρθρο 29

Έχω οδηγίες να αναφερθώ στην επιστολή σας με Αρ. Φακ. ΛΕΥ/02603/2021 και ημερομηνία 17/11/2021 και με βάση το άρθρο 29 των περί της Εκτίμησης των Επιπτώσεων στο Περιβάλλον από Ορισμένα Έργα Νόμων του 2018 έως 2021, σας αποστέλλω τη Γνωμοδότηση της Περιβαλλοντικής Αρχής σε σχέση με το έργο «ΜΕΕΠ για την ανέγερση φωτοβολταϊκού πάρκου, δυναμικότητας 4.9MW, στις κοινότητες Ανάγεια και Εργάτες, της επαρχίας Λευκωσίας».

2. Σύμφωνα με τις πρόνοιες του άρθρου 31 του πιο πάνω Νόμου, παρακαλείστε όπως η απόφαση της Πολεοδομικής Αρχής να κοινοποιηθεί στο Τμήμα Περιβάλλοντος ώστε να είναι σε θέση να παρακολουθεί την εφαρμογή των όρων που το αφορούν.

  
Αντριάνα Χατζηκυριάκου  
για Διευθυντή

Κοινοποίηση:

- Διευθυντή Τμήματος Πολεοδομίας και Οικήσεως (υπόψη κου Χριστόδουλου Δημητρίου)
- Διευθυντή Τμήματος Επιθεώρησης Εργασίας (υπόψη κου Ιωάννη Χριστοφίδη)
- Διευθυντή Τμήματος Δασών (υπόψη κου Ηρόδοτου Κακούρη)
- Διευθυντή Τμήματος Αναπτύξεως Υδάτων (υπόψη κας Έλενας Φοινικαρίδου και κας Αλεξίας Παναγή)
- Προϊστάμενο Υπηρεσίας Θήρας και Πανίδας

210011014006007(Σελ. 1)



Τμήμα Περιβάλλοντος, 1498 Λευκωσία | Τ.Θ. 27658, 2432 Λευκωσία  
Αρ. Φαξ: 22774945 | Ιστοσελίδα: <http://www.moa.gov.cy/environment>

(υπόψη κου Πανίκου Παναγίδη)

- Πρόεδρο Επιστημονικού Τεχνικού Επιμελητηρίου Κύπρου  
(υπόψη Δρ Ελένης Μορισσώ και Δρ Βύρωνα Ιωάννου)
- Πρόεδρο Ομοσπονδίας Περιβαλλοντικών Οργανώσεων Κύπρου  
(υπόψη κας Μυρούλας Χατζηχριστοφόρου και κου Κλείτου Παπαστυλιανού)
- Εκτελεστικό Διευθυντή Πτηνολογικού Συνδέσμου Κύπρου  
(υπόψη κου Μάρτιν Χέλλικαρ, κας Βασιλικής Αναστάση και κου Τάσου Σιαλή)
- Εκτελεστικό Διευθυντή TERRA CYPRIA  
(υπόψη κου Λεύκιου Σεργίδη και κου Χριστόφορου Παναγιώτου)





ΤΜΗΜΑ  
ΠΕΡΙΒΑΛΛΟΝΤΟΣ

ΚΥΠΡΙΑΚΗ ΔΗΜΟΚΡΑΤΙΑ

ΥΠΟΥΡΓΕΙΟ ΓΕΩΡΓΙΑΣ, ΑΓΡΟΤΙΚΗΣ ΑΝΑΠΤΥΞΗΣ  
ΚΑΙ ΠΕΡΙΒΑΛΛΟΝΤΟΣ

ΤΜΗΜΑ ΠΕΡΙΒΑΛΛΟΝΤΟΣ

**ΓΝΩΜΟΔΟΤΗΣΗ ΜΕ ΒΑΣΗ ΤΑ ΑΡΘΡΑ 29 ΚΑΙ 30**  
**ΟΙ ΠΕΡΙ ΤΗΣ ΕΚΤΙΜΗΣΗΣ ΤΩΝ ΕΠΙΠΤΩΣΕΩΝ ΣΤΟ ΠΕΡΙΒΑΛΛΟΝ ΑΠΟ ΟΡΙΣΜΕΝΑ**  
**ΕΡΓΑ ΝΟΜΟΙ ΤΟΥ 2018 ΕΩΣ 2021**

**ΜΕΕΠ για την ανέγερση φωτοβολταϊκού πάρκου δυναμικότητας 4.9MW, στις κοινότητες**  
**Ανάγεια και Εργάτες, της επαρχίας Λευκωσίας**

Αρ. Αίτησης για Πολεοδομική Άδεια: ΛΕΥ/02603/2021

## **1. Εισαγωγή**

Στα πλαίσια των περί της Εκτίμησης των Επιπτώσεων στο Περιβάλλον από Ορισμένα Έργα Νόμων του 2018 έως 2021, υποβλήθηκε από το Τμήμα Πολεοδομίας και Οικήσεως, ΜΕΕΠ για την ανέγερση φωτοβολταϊκού πάρκου δυναμικότητας 4.9MW, στις κοινότητες Ανάγεια και Εργάτες, της επαρχίας Λευκωσίας, στις 17/11/2021.

Ο κύριος του έργου προχώρησε, όπως προβλέπουν οι πιο πάνω Νόμοι, στη γνωστοποίηση της υποβολής της ΜΕΕΠ, σε δύο καθημερινές εφημερίδες όπως επίσης και του δικαιώματος υποβολής στην Περιβαλλοντική Αρχή, εντός 30 ημερών, απόψεων ή παραστάσεων αναφορικά με το περιεχόμενο της ΜΕΕΠ ή αναφορικά με τις επιπτώσεις που η εκτέλεση ή λειτουργία του έργου ενδέχεται να επιφέρει στο περιβάλλον.

Για το εν λόγω έργο διενεργήθηκε δημόσια παρουσίαση, με βάση τον Κατευθυντήριο Οδηγό του Τμήματος Περιβάλλοντος, με την επιλογή «Έκθεση Πληροφοριών». Δεν λήφθηκαν οποιαδήποτε σχόλια από το ενδιαφερόμενο κοινό.

Η ΜΕΕΠ εξετάστηκε στην Επιτροπή Εκτίμησης Επιπτώσεων στο Περιβάλλον κατά τη Συνεδρία της, στις 12/4/2022 και τα μέλη τοποθετήθηκαν ομόφωνα θετικά στην κατασκευή του έργου.

Με βάση τις απόψεις των μελών της Επιτροπής, τις θέσεις των διαφόρων Τμημάτων και την ΜΕΕΠ ετοιμάστηκε η παρούσα Γνωμοδότηση της Περιβαλλοντικής Αρχής.

## **2. Περιγραφή και χωροθέτηση του Έργου σύμφωνα με τη ΜΕΕΠ**

Το προτεινόμενο έργο (ΠΕ) χωροθετείται στα τεμάχια 79 και 82, Φ/Σχ. 30/25 Ε2 (των κοινοτήτων Ανάγεια και Εργάτες αντίστοιχα), συνολικής έκτασης 62,254 m<sup>2</sup>, τα οποία

εμπίπτουν σε Κτηνοτροφική Ζώνη Δ1. Για την κατασκευή του προτεινόμενου έργου υπολογίζεται ότι θα καλυφθούν τα 46.621 m<sup>2</sup> από το συνολικό εμβαδόν των τεμαχίων.

Τα προτεινόμενα τεμάχια βρίσκονται σε απόσταση 2km νοτιοανατολικά από τα όρια της οικιστικής περιοχής της κοινότητας Ανάγεια, 3km ανατολικά από τα όρια της οικιστικής περιοχής της κοινότητας Δευτερά, 4km βόρεια από τα όρια της οικιστικής περιοχή της κοινότητας Αγ. Τρεμιθιάς και 3.3km νότια από τα όρια της οικιστικής περιοχής της κοινότητας Εργάτες. Σε απόσταση 100m περίπου νοτιοανατολικά βρίσκονται μεμονωμένα υποστατικά/κατοικίες. Σε απόσταση 80m βορειοδυτικά βρίσκεται αγροτικό υποστατικό και σε απόσταση 300m δυτικά και νοτιοδυτικά βρίσκονται κτηνοτροφικά υποστατικά. Σε απόσταση περίπου 1Km βόρεια βρίσκεται η βιομηχανική περιοχή των Εργατών. Τα υπό μελέτη τεμάχια χρησιμοποιούνται μέχρι σήμερα για γεωργικούς σκοπούς (σιτηρά). Η επιφάνεια των υπό μελέτη τεμαχίων βρίσκεται σε υψόμετρο το οποίο κυμαίνεται μεταξύ 310-335m πάνω από τη μέση στάθμη της θάλασσας. Το κεντρικό οδικό δίκτυο πρόσβασης προς τα υπό μελέτη τεμάχια βρίσκεται σε απόσταση 600m νότια. Η πρόσβαση προς το ΠΕ θα γίνει από πέρασμα μετά από έγκριση του Τμήματος Κτηματολογίου και Χωρομετρίας. Ο Κύριος του Έργου θα αναλάβει την κατασκευή δρόμου από το πέρασμα που του έχει παραχωρηθεί.

Η περιοχή μελέτης δεν εμπίπτει σε περιοχή σχεδίου αναδασμού, ούτε σε πέρασμα διέλευσης αποδημητικών πτηνών, ούτε σε περιοχή του Δικτύου Natura 2000. Ενδιάμεσα των δύο τεμαχίων παρεμβάλλεται μικρή χαράδρα με θαμνώδη βλάστηση, η οποία θα διαφυλαχθεί. Η υπόλοιπη έκταση μέρος των τεμαχίων είναι καλλιεργημένη με κτηνοτροφικά είδη και σιτηρά. Εντός των προτεινόμενων τεμαχίων διέρχονται υδατορέματα, τα οποία θα προστατευτούν και δεν θα χωροθετηθούν φωτοβολταϊκά πλαίσια, σε απόσταση 4 μέτρων από τις κοίτες τους.

Το έργο περιλαμβάνει μικρής κλίμακας αλλαγές στην τοπογραφία ή στα ανάγλυφα χαρακτηριστικά της επιφάνειας του εδάφους καθώς οι εργασίες θα περιορίζονται στις απολύτως αναγκαίες επεμβάσεις στο τοπίο. Το προτεινόμενο έργο θα αποτελείται από 9778 πλαίσια, ισχύος 500 Watt έκαστο και η παραγόμενη ενέργεια υπολογίζεται να ανέρχεται στα 7,138MWh/year. Η σύνδεση του ΠΕ με εθνικό ηλεκτρικό θα γίνει είτε από τον υποσταθμό της ΑΗΚ στους Εργάτες, είτε από τον υποσταθμό στα Ανάγεια. Ο Κύριος του έργου βρίσκεται σε διαβούλευση με την ΑΗΚ.

Η καταγραφή και μελέτη της χλωρίδας και πανίδας έγινε κατά την περίοδο Ιανουαρίου (5 επιτόπιες καταγραφές). Το Τμήμα Περιβάλλοντος ζήτησε από τον μελετητή την διενέργεια ακόμη 3 επιτόπιων καταγραφών με βάση τον Οδηγό της Υπηρεσίας Θήρας και Πανίδας που απαιτεί συνολικά 8 καταγραφές πτηνοπανίδας, οι οποίες διενεργήθηκαν τον Απρίλιο-Μάιο 2022. Συνολικά καταγράφηκαν 7 είδη πτηνών στην Άμεση Περιοχή Μελέτης και στην Ευρύτερη Περιοχή Μελέτης, σε ακτίνα 1km. Επίσης, καταγράφηκαν 7 κοινά είδη χλωρίδας, διάσπαρτα στην περιοχή μελέτης.

**3.Περιγραφή των περιβαλλοντικών στοιχείων που ενδέχεται να επηρεαστούν σοβαρά από το Έργο και των πιθανών επιπτώσεων που το Έργο ενδέχεται να προκαλέσει στο περιβάλλον σύμφωνα με τη ΜΕΕΠ**

**Οι κυριότερες επιπτώσεις που αναμένεται να δημιουργηθούν κατά τη διάρκεια κατασκευής της ανάπτυξης αφορούν μεταξύ άλλων τα πιο κάτω:**

Οι επιπτώσεις που αναμένεται να δημιουργηθούν κατά τη διάρκεια των κατασκευαστικών εργασιών (βραχυπρόθεσμες) αφορούν μεταξύ άλλων τις ακόλουθες:



### Επιπτώσεις στα επιφανειακά και υπόγεια νερά

Τα έργα κατασκευής δεν αναμένεται να έχουν ιδιαίτερες επιπτώσεις στα επιφανειακά και υπόγεια νερά. Οι επιπτώσεις σχετίζονται με την πιθανότητα ανεξέλεγκτης απόρριψης υγρών χημικών αποβλήτων (μεταχειρισμένα μηχανέλαια) και καυσίμων από τη λειτουργία και συντήρηση των οχημάτων και του εξοπλισμού εργοταξίου και από την απόρριψη των στερεών αποβλήτων που θα δημιουργηθούν κατά τις κατασκευαστικές εργασίες.

### Επιπτώσεις στο έδαφος

Οι επιπτώσεις στο έδαφος κατά τη διάρκεια των κατασκευαστικών εργασιών θα προκληθούν από τη δημιουργία στερεών μη-επικινδύνων αποβλήτων (μπάζα, οικοδομικά απόβλητα, απορρίμματα συσκευασιών εξοπλισμού) τα οποία θα απορριφθούν στο έδαφος, τη δημιουργία επικίνδυνων στερεών αποβλήτων, την πιθανή ανεξέλεγκτη απόρριψη υγρών και χημικών αποβλήτων και καυσίμων από τη λειτουργία και συντήρηση των οχημάτων και του εξοπλισμού των εργοταξίων.

### Επιπτώσεις στην ποιότητα της ατμόσφαιρας

Οι πιθανές επιπτώσεις στην ποιότητα της ατμόσφαιρα αναμένεται να προέλθουν από τις εκπομπές των μηχανημάτων κατασκευής και του σχετικού εξοπλισμού που χρησιμοποιηθούν σε όλες τις φάσεις των κατασκευαστικών εργασιών. Οι εργασίες κατασκευής των νέων εγκαταστάσεων του φωτοβολταϊκού πάρκου αποτελούν τη βασικότερη πηγή έκλυσης σκόνης η οποία μπορεί να έχει σημαντικές αλλά παροδικού χαρακτήρα επιπτώσεις στην ποιότητα του αέρα της περιοχής.

### Επιπτώσεις στο τοπίο

Οι επιπτώσεις στο τοπίο και τα πιθανά προβλήματα αισθητικής ρύπανσης μπορούν να προκύψουν από, τις δραστηριότητες κατασκευής του έργου, την εναπόθεση και συσσώρευση των υλικών στο χώρο του εργοταξίου και τη μετακίνηση το εξοπλισμού στο οδικό δίκτυο.

### Επιπτώσεις στους φυσικούς πόρους

Οι επιπτώσεις στους φυσικούς πόρους από τις εργασίες κατασκευής εντοπίζονται κυρίως στην κατανάλωση καυσίμων κατά τη λειτουργία των μηχανημάτων κατασκευής.

### Επιπτώσεις στους βιολογικούς πόρους

Η απώλεια χλωρίδας και πανίδας και η αλλαγή των χαρακτηριστικών των βιότοπων μπορούν να προκύψουν από τις δραστηριότητες τοποθέτησης των υλικών κατασκευής του έργου και από τις εργασίες κατασκευής του έργου.

Εντός του τεμαχίου με αρ. 79, εντοπίζεται έκταση με φυσική βλάστηση, η οποία όμως θα προστατευτεί και δεν θα χωροθετηθούν φωτοβολταϊκά πλαίσια.

### Επιπτώσεις στο ανθρωπογενές περιβάλλον

Οι επιπτώσεις στην υγεία (θόρυβος, δονήσεις, ασφάλεια) δεν αναμένονται να επιβαρύνουν το περιβάλλον. Η αυξημένη στάθμη θορύβου κατά τη διάρκεια των κατασκευαστικών εργασιών αναμένεται ότι θα είναι μεγαλύτερες στην περιοχή με τη στάθμη θορύβου όμως να μην ξεπερνά τα συνιστάμενα όρια εκθέσεως σε θόρυβο που ορίζει ο Παγκόσμιος Οργανισμός Υγείας. Οι επιπτώσεις στο κυκλοφοριακό κατά την κατασκευή του έργου προβλέπεται ότι θα προκληθεί κατά τη διάρκεια μεταφοράς των πλαισίων και των βάσεων, τη μεταφορά του μπετόν και των άλλων δομικών υλικών στο χώρο ανάπτυξης του φωτοβολταϊκού πάρκου. Επιπλέον, πιθανές επιπτώσεις

μπορεί να προκύψουν στην ασφάλεια των εργαζομένων και των χρηστών στην περιοχή από την λειτουργία του εργοταξίου.

### Οι κυριότερες επιπτώσεις που αναμένεται να δημιουργηθούν κατά τη διάρκεια λειτουργίας της ανάπτυξης αφορούν μεταξύ άλλων τα πιο κάτω:

#### Επιπτώσεις στα επιφανειακά και υπόγεια νερά

Αναμένεται η δημιουργία πολύ μικρών ποσοτήτων υγρών και στερεών αποβλήτων κατά τη λειτουργία του φωτοβολταϊκού πάρκου, επίπτωση η οποία εκτιμάται ότι θα είναι μικρή.

#### Επιπτώσεις στο έδαφος

Δεν αναμένεται να υπάρξει δημιουργία ποσότητας στερεών αποβλήτων κατά τη λειτουργία του έργου ενώ οι αντίστοιχες ποσότητες υγρών αποβλήτων θα είναι ελάχιστες άρα εκτιμάται ότι οι επιπτώσεις στο έδαφος θα είναι αμελητέες. Το προτεινόμενο έργο δεν θα έχει πρακτικά επίδραση στο έδαφος και δεν θα προκαλέσει γεωλογικές μεταβολές στη διάταξη των πετρωμάτων, την τοπογραφία και το ανάγλυφο της περιοχής.

#### Επιπτώσεις στην ποιότητα της ατμόσφαιρας

Αναμένονται θετικές επιπτώσεις από τη λειτουργία του Φ/Β πάρκου αφού η παραγωγή ηλεκτρικής ενέργειας είναι σύμφωνη με το σύγχρονο μοντέλο της αιφόρου ανάπτυξης του τομέα της ηλεκτροπαραγωγής που επιβάλει το μηδενισμό όπου είναι δυνατόν των εκπομπών ρύπων στο περιβάλλον και τη μεγιστοποίηση της διατήρησης των φυσικών ενεργειακών πόρων.

#### Επιπτώσεις στο τοπίο

Αφορά τον βαθμό οπτικής επίπτωσης ο οποίος προκύπτει από την οπτική παρενόχληση ή παρεμπόδιση που προξενεί το έργο σε κάποιο παρατηρητή, το μέγεθος των φωτοβολταϊκών σε σχέση με το γειτονικό περιβάλλον και τα σημεία.

Οι πλησιέστερες οικίες βρίσκονται σε απόσταση 80-100 μέτρων και σύμφωνα με τους μελετητές δεν ενδέχεται να επηρεαστούν από την εγκατάσταση και λειτουργία του φωτοβολταϊκού πάρκου, αφού η ανάκλαση της ορατής ακτινοβολίας από την επιφάνεια των φωτοβολταϊκών πλαισίων δεν είναι σε επίπεδα που θα μπορούσε να προκαλέσει οπτική όχληση.

#### Επιπτώσεις στους φυσικούς πόρους

Δεν αναμένονται επιπτώσεις στους φυσικούς πόρους από τη λειτουργία του έργου αφού δε θα καταναλώνει ενέργεια.

#### Επιπτώσεις στους βιολογικούς πόρους

Το προτεινόμενο έργο δεν αναμένεται να προκαλέσει αλλαγές στο τομέα της χλωρίδας, διότι δεν επηρεάζει το κλίμα της περιοχής. Οι όποιες επεμβάσεις στο επιφανειακό έδαφος είναι μικρής έκτασης και σχετικά σύντομες.

#### Επιπτώσεις στο ανθρωπογενές περιβάλλον

Κατά το στάδιο της συντήρησης αναμένεται να αυξηθεί η στάθμη θορύβου στην περιοχή σε πολύ μικρό βαθμό, τουλάχιστον όχι μεγαλύτερη απ' αυτή που προκαλούν τα αυτοκίνητα. Επιπτώσεις στη δημόσια υγεία θα υπάρξουν σε περίπτωση πυρκαγιάς ενώ αρνητικές επιπτώσεις στην κυκλοφορία και στην οικονομία δεν αναμένονται να υπάρξουν.

### Συσσωρευτικές επιπτώσεις

Το ΠΕ συνορεύει κυρίως, με κτηνοτροφικές και γεωργικές δραστηριότητες (μη αρδεύσιμες). Οι εν λόγω δραστηριότητες επηρεάζουν ήδη σε κάποιο βαθμό αρνητικά την ποιότητα του αέρα και τα επίπεδα θορύβου της ΕΠΜ. Η λειτουργία του έργου στην περιοχή δεν αναμένεται να συμβάλει συναθροιστικά στις επιπτώσεις της ΕΠΜ, όσον αφορά τη σκόνη και το θόρυβο, καθώς και άλλες περιβαλλοντικές παραμέτρους, όπως υγρά και στερεά απόβλητα. Εκτιμάται όμως, ότι συναθροιστικές επιπτώσεις χαμηλού περιβαλλοντικού κινδύνου, μπορεί να παρουσιαστούν κατά την εκτέλεση των κατασκευαστικών εργασιών.

Μικρές ποσότητες στερεών και υγρών αποβλήτων αναμένεται να παραχθούν από τις κατασκευαστικές εργασίες. Επίσης, περιοδικά και τοπικά αναμένεται να παρουσιαστεί αύξηση των επιπέδων σκόνης και θορύβου, κυρίως στην περιοχή πλησίον του ΠΕ. Οι επιπτώσεις αυτές εκτιμώνται βραχυπρόθεσμες (μικρό χρονικό διάστημα υλοποίησης εργασιών) και αντιστρέψιμες.

Οι συναθροιστικές επιπτώσεις της απώλειας κτηνοτροφικής γης από την υλοποίηση του ΠΕ σε συνάρτηση με την αδειοδότηση και άλλων μελλοντικών αιτήσεων εγκατάστασης ΦΒ πάρκων στην περιοχή, θεωρούνται σημαντικές και αφορούν τη κατάληψη γης, και την αλλαγή χρήσης της γης.

#### 4. Περιγραφή των μέτρων που προβλέπονται για να αποτραπούν, προληφθούν ή μετριαστούν επιπτώσεις στο περιβάλλον σύμφωνα με τη ΜΕΕΠ

- Το εργοτάξιο να οριοθετηθεί και να περιφραχτεί.
- Να εφαρμόζεται Σχέδιο Ασφάλειας και Υγείας Εργοταξίου.
- Να γίνεται συστηματικός έλεγχος και συντήρηση των μηχανημάτων/οχημάτων του εργοταξίου.
- Να εφαρμόζεται Σχέδιο Δράσης σε περίπτωση διαρροών μηχανέλαιων από τα μηχανήματα / οχήματα και σε περίπτωση παρουσίας πυρκαγιάς.
- Να τοποθετηθούν κάδοι στο εργοτάξιο και να υποδειχθούν χώροι προσωρινής αποθήκευσης αποβλήτων.
- Να γίνεται διαχωρισμός και διάθεση στερεών αποβλήτων σε αδειοδοτημένους χώρους απόρριψής τους.
- Να γίνεται διαβροχή των οδικών προσβάσεων ή των σημείων, όπου εκπέμπεται σκόνη.
- Η αποχέρωση/αποψίλωση της χλωρίδας να γίνει με μηχανικούς ή χειροκίνητους τρόπους, ώστε να αποφευχθεί η χρήση χημικών.
- Σε περίπτωση παρουσίας μπαζών ή αδρανών υλικών, αυτά να καλύπτονται κατά τη μεταφορά τους και να διατίθενται σε μονάδες ΑΕΚΚ.
- Να αποφεύγεται να εκτελούνται εργασίες σε περιπτώσεις που παρουσιάζονται ισχυροί άνεμοι στην περιοχή.
- Οι κοίτες των υδατορεμάτων να προστατευτούν.

#### 5. Θέση Περιβαλλοντικής Αρχής

Η Περιβαλλοντική Αρχή, κατά τη διαμόρφωση της θέσης της, έλαβε υπόψη τις πληροφορίες που υποβλήθηκαν με βάση το άρθρο 23 του Νόμου, τα συμπληρωματικά στοιχεία, τις θέσεις των μελών της Επιτροπής και των εμπλεκόμενων τμημάτων. Η Περιβαλλοντική Αρχή δε φέρει ένσταση στην κατασκευή του έργου υπό τους πιο κάτω όρους / προϋποθέσεις που αναφέρονται στο Παράρτημα Όρων, που επισυνάπτεται.

Η Γνωμοδότηση συνοδεύεται από Συνοπτικό Σημείωμα της Περιβαλλοντικής Αρχής για τον τρόπο και στο βαθμό στον οποίο ενσωματώθηκαν ή έτυχαν διαφορετικού χειρισμού τα αποτελέσματα των διαβουλεύσεων, όπως αναφέρεται στο Συνοπτικό Σημείωμα, που επισυνάπτεται.

Η Γνωμοδότηση έχει διάρκεια ισχύος όσο και η ισχύς της πολεοδομικής ή άλλης άδειας, νοουμένου ότι, στο διάστημα που μεσολαβεί, δεν επέρχεται μεταβολή των δεδομένων βάσει των οποίων αυτή εκδόθηκε.

Αντριάνα Χατζηκυριάκου

για Διευθυντή Τμήματος Περιβάλλοντος  
Περιβαλλοντική Αρχή

Αρ. Φακ.02.10.011.005.001.121  
18 Ιουλίου 2022

## ΣΥΝΟΠΤΙΚΟ ΣΗΜΕΙΩΜΑ ΜΕ ΒΑΣΗ ΤΟ ΑΡΘΡΟ 29(3)

### ΜΕΕΠ για την ανέγερση φωτοβολταϊκού πάρκου δυναμικότητας 4.9MW, στις κοινότητες Ανάγεια και Εργάτες, της επαρχίας Λευκωσίας

Στα πλαίσια αξιολόγησης του έργου από την Περιβαλλοντική Αρχή ζητήθηκαν οι απόψεις των πιο κάτω Τμημάτων / Υπηρεσιών / Τοπικών Αρχών λόγω των εξειδικευμένων γνώσεων τους, για το συγκεκριμένο έργο ή για τις δυνητικές του επιπτώσεις στο περιβάλλον:

#### Έπαρχος Λευκωσίας

Η Επαρχιακή Διοίκηση Λευκωσίας απέστειλε μήνυμα μέσω ηλεκτρονικού ταχυδρομείου, στις 6/6/2022, αναφέροντας ότι τα τεμάχια εγκατάστασης του προτεινόμενου έργου βρίσκονται σε Δ1 πολεοδομική ζώνη και δεν εφάπτονται δημόσιου δρόμου. Τα τεμάχια αυτά στο παρόν στάδιο καλλιεργούνται με ξηρικές καλλιέργειες ενιαία με άλλα τεμάχια. Στα 200μ. υπάρχουν μεμονωμένες κατοικίες ενώ στα 600μ βρίσκεται ο υπεραστικός δρόμος Λευκωσίας – Παλαιχωρίου και τέλος στα 1000μ η οικιστική περιοχή της κοινότητας Ανάγεια. Ενόψει των πιο πάνω, η Επαρχιακή Διοίκηση Λευκωσίας αντιμετωπίζει αρνητικά την αίτηση διότι η ανάπτυξη βρίσκεται πολύ κοντά σε ήδη υπάρχουσες αναπτύξεις ήτοι κατοικίες, οι ανέσεις των οποίων ενδέχεται να επηρεαστούν αρνητικά.

#### Κοινοτικό Συμβούλιο Εργατών

Το Κοινοτικό Συμβούλιο Εργατών απέστειλε επιστολή στις 3/6/2022 ότι δε φέρει ένσταση για την εν λόγω ανάπτυξη, νοουμένου ότι θα τηρηθούν όλοι όροι και υποχρεώσεις που θα επιβληθούν από τις αρμόδιες υπηρεσίες και φορείς.

Επίσης, στα πλαίσια του έργου δεν υποβλήθηκαν στο Τμήμα Περιβάλλοντος απόψεις ή παραστάσεις από το κοινό, σε διάστημα τριάντα (30) ημερών από τη δημοσίευση της σχετικής Γνωστοποίησης σε δύο (2) εφημερίδες ημερήσιας κυκλοφορίας:

## ΠΑΡΑΡΤΗΜΑ-Ι

### ΜΕΕΠ για την ανέγερση φωτοβολταϊκού πάρκου δυναμικότητας 4.9MW, στις κοινότητες Ανάγεια και Εργάτες, της επαρχίας Λευκωσίας

(Αρ. Πολεοδ. Αίτησης: ΛΕΥ/02603/2021)

#### ΟΡΟΙ ΠΕΡΙΒΑΛΛΟΝΤΙΚΗΣ ΑΡΧΗΣ

##### ΕΝΟΤΗΤΑ Α: ΓΕΝΙΚΟΙ ΟΡΟΙ

- A1. Ο κύριος του έργου φέρει ακέραιη την ευθύνη για την τήρηση των περιβαλλοντικών όρων, μέτρων και περιορισμών που επιβάλλονται με την παρούσα Γνωμοδότηση.
- A2. Ο κύριος του έργου δεν απαλλάσσεται από την υποχρέωση τήρησης διατάξεων της κείμενης περιβαλλοντικής νομοθεσίας, ανεξαρτήτως από την ύπαρξη σχετικής ρητής αναφοράς στους περιβαλλοντικούς όρους του έργου.
- A3. Όλες οι εργασίες ανέγερσης και λειτουργίας του έργου να συμμορφώνονται με τους σχετικούς με την προστασία του περιβάλλοντος Νόμους, Κανονισμούς, Διατάγματα και Τροποποιήσεις που διέπουν αυτούς όπως αυτοί εκάστοτε τροποποιούνται ή και αντικαθίστανται.
- A4. Απαγορεύεται η απόρριψη, εναπόθεση ή διάθεση οποιασδήποτε ουσίας, η οποία ρυπαίνει ή τείνει να ρυπάνει τα νερά και το έδαφος σύμφωνα με τους περί Ελέγχου της Ρύπανσης των Νερών Νόμους του 2002 μέχρι 2013, εκτός εάν η απόρριψη γίνεται σύμφωνα με Άδεια Απόρριψης Αποβλήτων που χορηγείται από τον Υπουργό Γεωργίας, Αγροτικής Ανάπτυξης και Περιβάλλοντος.
- A5. Να υπάρχει εύκολη πρόσβαση σε όλα τα σημεία του έργου για τις περιπτώσεις έκτακτης ανάγκης.
- A6. Να τηρούνται από τον κύριο του έργου, όλες οι πρόνοιες της εκάστοτε ισχύουσας νομοθεσίας για την ασφάλεια και υγεία στην εργασία.
- A7. Σε περίπτωση που κριθεί αναγκαίο το Τμήμα Περιβάλλοντος μπορεί να επιβάλει νέους περιβαλλοντικούς όρους για την προστασία του περιβάλλοντος και οι οποίοι θα είναι υποχρεωτικοί από τον κύριο του έργου, χωρίς την απαίτηση οποιασδήποτε αποζημίωσης από την Κυπριακή Δημοκρατία.
- A8. Σε περίπτωση ουσιώδους επέκτασης ή τροποποίησης του έργου, όπως αυτό περιγράφεται στην ΜΕΕΠ και υλοποιείται με τους όρους και περιορισμούς της παρούσας Γνωμοδότησης, ο κύριος του έργου θα πρέπει να έρθει σε συνεννόηση με το Τμήμα Περιβάλλοντος, ώστε να αξιολογηθεί κατά πόσο εμπίπτουν στους περί Εκτίμησης των Επιπτώσεων στο Περιβάλλον από Ορισμένα Έργα Νόμους του 2018 έως 2021.

##### ΕΝΟΤΗΤΑ Β: ΟΡΟΙ ΚΑΤΑ ΤΗΝ ΚΑΤΑΣΚΕΥΗ ΤΟΥ ΕΡΓΟΥ

- B1. Να ετοιμαστεί Διαχειριστικό Σχέδιο εργοταξίου, πριν την έκδοση άδειας οικοδομής, που να εφαρμόζεται κατά την κατασκευή του έργου. Το εν λόγω σχέδιο να προβλέπει την ορθολογική διαχείριση του εργοταξίου (περιλαμβανομένης και της συλλογής και διάθεσης/απόρριψης αποβλήτων, μεταχειρισμένων μηχανέλαιων, άχρηστων υλικών, αποβλήτων από εκσκαφές, κλπ.) η οποία να φαίνεται μέσα από χωροθετικά σχέδια, στα οποία να φαίνονται ευκρινώς οι διάφοροι χώροι, όπως ο χώρος για την ασφαλή αποθήκευση καυσίμων και χημικών, οι υγειονομικές διευκολύνσεις, οι διαδρομές διακίνησης των βαρέων και άλλων οχημάτων, κλπ. Επίσης, στα χωροθετικά σχέδια οργάνωσης εργοταξίου να

παρουσιάζονται ξεχωριστά ο χώρος προσωρινής αποθήκευσης των πρώτων υλών και αποβλήτων, των επικίνδυνων αποβλήτων, τα γραφεία και οι χώροι στάθμευσης.

B2. Να διασφαλιστεί ότι οι εργασίες να περιοριστούν στον χώρο όπως φαίνεται στα χωροθετικά σχέδια που έχουν υποβληθεί. Να μην γίνει καμία επέμβαση στον περιβάλλοντα χώρο. Απαγορεύεται η αποθήκευση υλικών εκτός του εργοταξίου.

B3. Η αποθήκευση των υλικών κατασκευής και των μηχανημάτων να γίνεται αποκλειστικά εντός των εργοταξιακών χώρων.

B4. Ο εργολάβος που θα αναλάβει το έργο να συμμετέχει σε αδειοδοτημένο Συλλογικό Σύστημα Διαχείρισης Α.Ε.Κ.Κ [Κανονισμός 7, Παράγραφος (2α και 2β)], ή να διατηρεί και λειτουργεί αδειοδοτημένο Ατομικό Σύστημα Διαχείρισης Αποβλήτων από Εκσκαφές, Κατασκευές και Κατεδαφίσεις (Α.Ε.Κ.Κ), που εκδίδεται δυνάμει των περί Αποβλήτων Νόμων 2011-2016 και Κανονισμών Κ.Δ.Π. 159/2011 και τον εκάστοτε τροποποιήσεων τους.

B5. Στην περίπτωση που ο εργολάβος διαχειριστεί ο ίδιος κάποια από τα μη επικίνδυνα απόβλητα, να κατέχει εν ισχύ Άδεια Διαχείρισης Αποβλήτων ή Πιστοποιητικό Καταχώρησης στο Αρχείο Διαχειριστών Αποβλήτων, που εκδόθηκαν δυνάμει των περί Αποβλήτων Νόμων του 2011 έως 2022, για συλλογή και μεταφορά ή/και την επεξεργασία των κατηγοριών αποβλήτων που θα προκύψουν από τις δραστηριότητες που διενεργούνται για την ολοκλήρωση των προνοιών του έργου.

B6. Σε περίπτωση που δε τα διαχειριστεί ο ίδιος υποχρεούται να παραδίδει τα απόβλητα σε Αδειοδοτημένους Φορείς ή σε Κατόχους Πιστοποιητικού Καταχώρησης, ή να στηριχθεί στις δυνατότητες άλλου Φορέα που κατέχει τα πιο πάνω προαπαιτούμενα, για τη συλλογή και μεταφορά των κατηγοριών αποβλήτων που θα προκύψουν από τις κατηγορίες του έργου.

B7. Ο εργολάβος σε περίπτωση που τα παραγόμενα Α.Ε.Κ.Κ δεν θα επεξεργαστούν στο χώρο παραγωγής τους προς επαναχρησιμοποίηση ή για επεξεργασία στο έδαφος (land treatment) από την οποία προκύπτει όφελος για τη γεωργία ή την οικολογική βελτίωση (R10), θεωρούνται απόβλητα και να μεταφέρονται σε αδειοδοτημένες Μονάδες για Επεξεργασία/Ανακύκλωση Α.Ε.Κ.Κ.

B8. Ο εργολάβος να υπογράφει το σχετικό Έντυπο Αναγνώρισης και Παρακολούθησης (Κ.Δ.Π. 31/2016) σε κάθε παράδοση και να απαιτεί αντίγραφο του Συλλέκτη-Μεταφορέα από την περιοχή του έργου που παρέλαβε τα απόβλητα. Τα αντίγραφα να τηρούνται ως αποδεικτικά στοιχεία της ορθής διαχείρισης των αποβλήτων και να αποστέλλονται στον Διευθυντή του Τμήματος Περιβάλλοντος με την ολοκλήρωση του έργου ή όποτε τους ζητηθούν.

B9. Να καταρτιστεί Σχέδιο Έκτακτης Ανάγκης το οποίο να εφαρμόζεται, κατά τη διάρκεια των εργασιών υλοποίησης του έργου, σε περίπτωση ατυχήματος, διαρροής ουσιών (ειδικά επικίνδυνων) στο έδαφος, φωτιάς, έκρηξης, πυρκαγιάς, πλημμύρας, σεισμού και τραυματισμού προσώπου. Σε τέτοιες περιπτώσεις να ειδοποιούνται αμέσως οι εκάστοτε αρμόδιες αρχές.

B10. Κατά τη διάρκεια των εργασιών κατασκευής να τηρούνται οι πρόνοιες των περί Αποβλήτων Νόμων του 2011 έως 2022. Στο πλαίσιο αυτό, όλα τα απόβλητα που θα προκύπτουν, κατά σειρά προτεραιότητας, να προετοιμάζονται για εκ νέου χρήση, ανακύκλωση, ανάκτηση ή, όταν αυτό είναι τεχνικά και οικονομικά αδύνατο, να διατίθενται με τρόπο που να αποφεύγονται ή να μειώνονται οι επιπτώσεις στο έδαφος και τα νερά.

B11. Όλα τα μηχανήματα που θα χρησιμοποιηθούν κατά τη διάρκεια της διαμόρφωσης του χώρου του έργου να συντηρούνται ορθά, σε τακτικά χρονικά διαστήματα και να μην παρουσιάζουν οποιεσδήποτε διαρροές καυσίμων, μηχανέλαιων.

B12. Για τις υγειονομικές ανάγκες του προσωπικού των εργοταξίων να τοποθετηθούν χημικές τουαλέτες εντός των χώρων των τεμαχίων του έργου. Τα υγρά απόβλητα από τις χημικές τουαλέτες να παραδίδονται σε αδειοδοτημένους φορείς συλλογής και μεταφοράς,

σύμφωνα με τους περί Αποβλήτων Νόμους του 2011 μέχρι 2022, όπως αυτός εκάστοτε τροποποιείται ή αντικαθίσταται.

B13. Κατά τη διάρκεια κατασκευής του έργου να λαμβάνονται όλα τα απαραίτητα μέτρα για ελαχιστοποίηση και καταστολή της σκόνης. Για την ελαχιστοποίηση των επιπτώσεων από τη δημιουργία σκόνης προτείνονται τα πιο κάτω μέτρα, όπως:

- Να υπάρχει πρόγραμμα δρομολογίων οχημάτων ώστε αυτά να ελαχιστοποιηθούν με στόχο την κατά το δυνατό μικρότερη έκλυση αέριων ρύπων και σκόνης.
- Κατά τη μεταφορά χύδην υλικών από/προς το εργοτάξιο να αποφεύγεται η υπερπλήρωση των φορτηγών οχημάτων μεταφοράς και το φορτίο να είναι σκεπασμένο.
- Να γίνεται διαβροχή όταν και όπου απαιτείται και ιδιαίτερα στους χώρους όπου διεξάγονται χωματοουργικές εργασίες και στους διαδρόμους κίνησης των οχημάτων του εργοταξίου.
- Όταν απαιτείται να γίνεται διαβροχή και των θαλάμων αποθήκευσης αδρανών υλικών για την αποφυγή δημιουργίας σκόνης και εφόσον επικρατεί άνεμος ισχυρότερος των 4 Beaufort, να καλύπτονται οι σωροί με φύλλα πλαστικού.
- Οι χωματοουργικές εργασίες να αποφεύγονται κατά τη διάρκεια έντονων βροχοπτώσεων για τον περιορισμό τυχόν επιφανειακών απορροών επιβαρυμένων με αιωρούμενα σωματίδια.
- Μείωση κατά το δυνατόν των αποθέσεων υλικών σε/από σωρούς και η εναπόθεση/απόσπαση υλικών σε και από σωρούς να πραγματοποιείται από το ελάχιστο δυνατό ύψος έτσι ώστε να αποφεύγεται η δημιουργία κονιορτού.
- Οι εξατμίσεις των μηχανημάτων να είναι στραμμένες μακριά από το έδαφος

B14. Να ληφθούν όλα τα δυνατά μέτρα ελαχιστοποίησης του θορύβου, όπως:

- Τακτική συντήρηση και λειτουργία όλων των μηχανημάτων/οχημάτων του εργοταξίου.
- Χρησιμοποίηση αντιδονητικών βάσεων και αποσβεστών στα πλαίσια των μηχανών.
- Χρήση σιγαστήρων και πλευρικών παραπτετασμάτων.
- Οι θορυβώδεις εργασίες να γίνονται κατά τη διάρκεια κανονικών ωρών εργασίας, για να μην ενοχλούνται οι γύρω κάτοικοι.
- Να γίνεται σωστός προγραμματισμός των κατασκευαστικών εργασιών ώστε να αποφεύγεται κατά το δυνατόν η συγκέντρωση και η ταυτόχρονη λειτουργία πολλών μηχανημάτων στο εργοτάξιο.
- Να τηρείται κατάλληλο πρόγραμμα δρομολογίων των βαρέων οχημάτων του εργοταξίου για την ελαχιστοποίηση αυτών, με σκοπό την κατά το δυνατό μικρότερη όχληση από την εκπομπή θορύβου.
- Χρήση περίφραξης περιμετρικά του εργοταξίου, καθ' όλη τη διάρκεια των κατασκευαστικών εργασιών.

B15. Να γίνει η λιγότερη δυνατή επέμβαση στο χώρο και οι εκχερνώσεις και οι επιχωματώσεις θα περιοριστούν στις απολύτως αναγκαίες.

B.16 Να χρησιμοποιηθούν τεχνικές στήριξης οι οποίες να διασφαλίζουν τη μικρότερη δυνατή επιφάνεια των τσιμεντένιων βάσεων στήριξης των φωτοβολταϊκών πλαισίων.

B16. Να προστατευτεί η έκταση με φυσική βλάστηση που διασχίζει το τεμάχιο με αρ. 79 και να μην χωροθετηθούν στο μέρος αυτό φωτοβολταϊκά πλαίσια ( Χωροθέτηση πλαισίων με βάση το σχέδιο του Παραρτήματος- II). **Ουσιώδης Όρος**



B17. Να χρησιμοποιηθεί το υφιστάμενο οδικό δίκτυο της περιοχής. Να μην γίνει καμία αναβάθμιση του οδικού δικτύου (π.χ. ασφαλτόστρωση ή διαπλάτυνση).

B18. Για την πρόσβαση στο τεμάχιο, το οποίο είναι περικλειστο και θα του παραχωρηθεί δικαίωμα διάβασης (πέρασμα) να γίνουν οι λιγότερες δυνατές επεμβάσεις στο οδικό δίκτυο.

B19. Η περίφραξη, να μην στερεωθεί στο έδαφος με μπετόν. Να τοποθετηθεί ειδική περίφραξη η οποία θα είναι φιλική προς το περιβάλλον ώστε η πανίδα της περιοχής, να μπορεί να εισέρχεται και να εξέρχεται ελεύθερα. **Ουσιώδης Όρος**

B20. Η επιλογή των υλικών στήριξης των πλαισίων να είναι τέτοια ώστε να αποφεύγονται τα διαβρωτικά υλικά.

B21. Τα φωτοβολταϊκά πλαίσια που θα χρησιμοποιηθούν να έχουν ειδική επικάλυψη, ώστε να αποφεύγεται πιθανή διαφυγή νανοσωματιδίων στο περιβάλλον, λόγω διάβρωσης.

B22. Οι πάσσαλοι στερέωσης των πλαισίων να στερεωθούν στο έδαφος, με πασσαλόμπηξη, ώστε να αποφευχθεί η μη αναγκαία χρήση μπετόν.

B23. Η εγκατάσταση των φωτοβολταϊκών πλαισίων να προσαρμόζεται στο φυσικό ανάγλυφο της περιοχής.

B24. Κατά τον σχεδιασμό της εγκατάστασης να ληφθεί υπόψη η αποφυγή πιθανών αντανάκλασεων και ενοχλήσεων σε περίοικους ή και διερχομένους τόσο στο άμεσο εγγύς περιβάλλοντα χώρο όσο και σε μακρινές αποστάσεις.

B25. Να προστατευτούν οι κοίτες των υδατορεμάτων που βρίσκονται εντός των τεμαχίων του προτεινόμενου έργου και να διατηρηθεί ζώνη προστασίας 4 μέτρων εκατέρωθεν. **Ουσιώδης Όρος**

B26. Η σύνδεση του πάρκου και η επέκταση της ηλεκτροδότησης να γίνει κατά μήκος του εγγεγραμμένου δημόσιου δρόμου. **Ουσιώδης Όρος**

B27. Να γίνει φύτευση περιμετρικά του χώρου του έργου, καθόλο το μήκος του περιφραγμένου χώρου, τοπικών δένδρων ή/και θάμνων, κατά προτίμηση ξηρανθεκτικών με την καθοδήγηση του Τμήματος Δασών και να ληφθούν όλα τα απαιτούμενα μέτρα για εγκατάσταση της καλλιέργειας. Το ύψος των φυτών να μην εμποδίζει την απόδοση των φωτοβολταϊκών πλαισίων. Στην τοπιοτέχνηση του περιβάλλοντος χώρου να χρησιμοποιηθούν ιθαγενή, τοπικά και αυτοφυή είδη.

B28. Ο κύριος του έργου έχει υποχρέωση να αποκαταστήσει τον περιβάλλοντα χώρο μετά την εκτέλεση των κατασκευαστικών έργων.

### **ΕΝΟΤΗΤΑ Γ: Όροι κατά τη λειτουργία του έργου**

---

Γ1. Τα απόβλητα, και τα απόβλητα ηλεκτρικού και ηλεκτρονικού εξοπλισμού που πιθανόν να προκύπτουν κατά τις περιόδους συντήρησης ή βλαβών, να παραδίδονται σε αδειοδοτημένους φορείς διαχείρισης βάσει των περί Αποβλήτων Νόμων του 2011 έως 2022.

Γ2. Να μην υπάρχει ανεξέλεγκτη απόρριψη άχρηστων αντικειμένων ή αποβλήτων στον περιβάλλοντα χώρο εντός και εκτός του τεμαχίου ανάπτυξης.

Γ3. Να γίνει κατάλληλη περιγραφή και σήμανση και να απαγορεύεται η είσοδος στην εγκατάσταση σε οποιοδήποτε μη εξουσιοδοτημένο άτομο ώστε να ασφαλίζεται η παρεμπόδιση ελεύθερης πρόσβασης σε αυτόν.

Γ4. Να ελέγχεται τακτικά η καλή λειτουργική κατάσταση του έργου. Ο κύριος του έργου να επιλαμβάνεται αμέσως των βλαβών, ιδίως όταν προκύπτει ρύπανση του περιβάλλοντος. Στις περιπτώσεις αυτές να ενημερώνεται το Τμήμα Περιβάλλοντος.

Γ5. Εφόσον γίνεται υγρός καθαρισμός των φωτοβολταϊκών πλαισίων, τότε να χρησιμοποιείται πιεστικό σύστημα νερού χαμηλής κατανάλωσης.

Γ6. Η καταπολέμηση των ζιζανίων να γίνεται με μηχανικά μέσα. Σε περίπτωση που αυτό δεν είναι εφικτό, να γίνεται χρήση ζιζανιοκτόνων τα οποία να συμμορφώνονται με τις πρόνοιες του περί Φυτοπροστατευτικών Προϊόντων Νόμου του 2011, καθώς και με το Εθνικό Σχέδιο Δράσης (ΚΔΠ 93/2018).

#### **ΕΝΟΤΗΤΑ Δ: Όροι για την αποξήλωση του έργου**

---

Δ1. Η αποξήλωση του έργου να γίνεται με βάση το εκάστοτε ισχύον νομικό πλαίσιο.

Δ2. Ο κύριος του έργου υποχρεούται με τον τερματισμό της λειτουργίας του να διασφαλίσει ότι θα αποκαταστήσει:

- Κάθε ζημιά που ενδεχομένως έχει προκληθεί στο περιβάλλον από τη λειτουργία τους.
- Το φυσικό περιβάλλον με τη διαμόρφωση και ένταξη του χώρου των εγκαταστάσεων στο περιβάλλον ώστε να επιτυγχάνεται η αναβάθμιση διατήρηση του τοπίου. Αυτό θα επιτευχθεί με την υποβολή κατάλληλων σχεδίων με την πάροδο του χρόνου προς την Περιβαλλοντική Αρχή.

Δ3. Κατά τη διάρκεια των εργασιών αποξήλωσης να τηρούνται οι πρόνοιες των περί Αποβλήτων Νόμων του 2011 έως 2022, όπως αυτοί εκάστοτε τροποποιούνται ή αντικαθίστανται. Στο πλαίσιο αυτό, όλα τα απόβλητα που θα προκύπτουν, κατά σειρά προτεραιότητας, να προετοιμάζονται για εκ νέου χρήση, ανακύκλωση, ανάκτηση ή, όταν αυτό είναι τεχνικά και οικονομικά αδύνατο, να διατίθενται με τρόπο που να αποφεύγονται ή να μειώνονται οι επιπτώσεις στο έδαφος και τα νερά.

*Τμήμα Περιβάλλοντος*

*18 Ιουλίου 2022*

ΠΑΡΑΡΤΗΜΑ-ΙΙ

ΧΩΡΟΘΕΤΗΣΗ ΦΩΤΟΒΟΛΤΑΙΚΩΝ ΠΛΑΙΣΙΩΝ

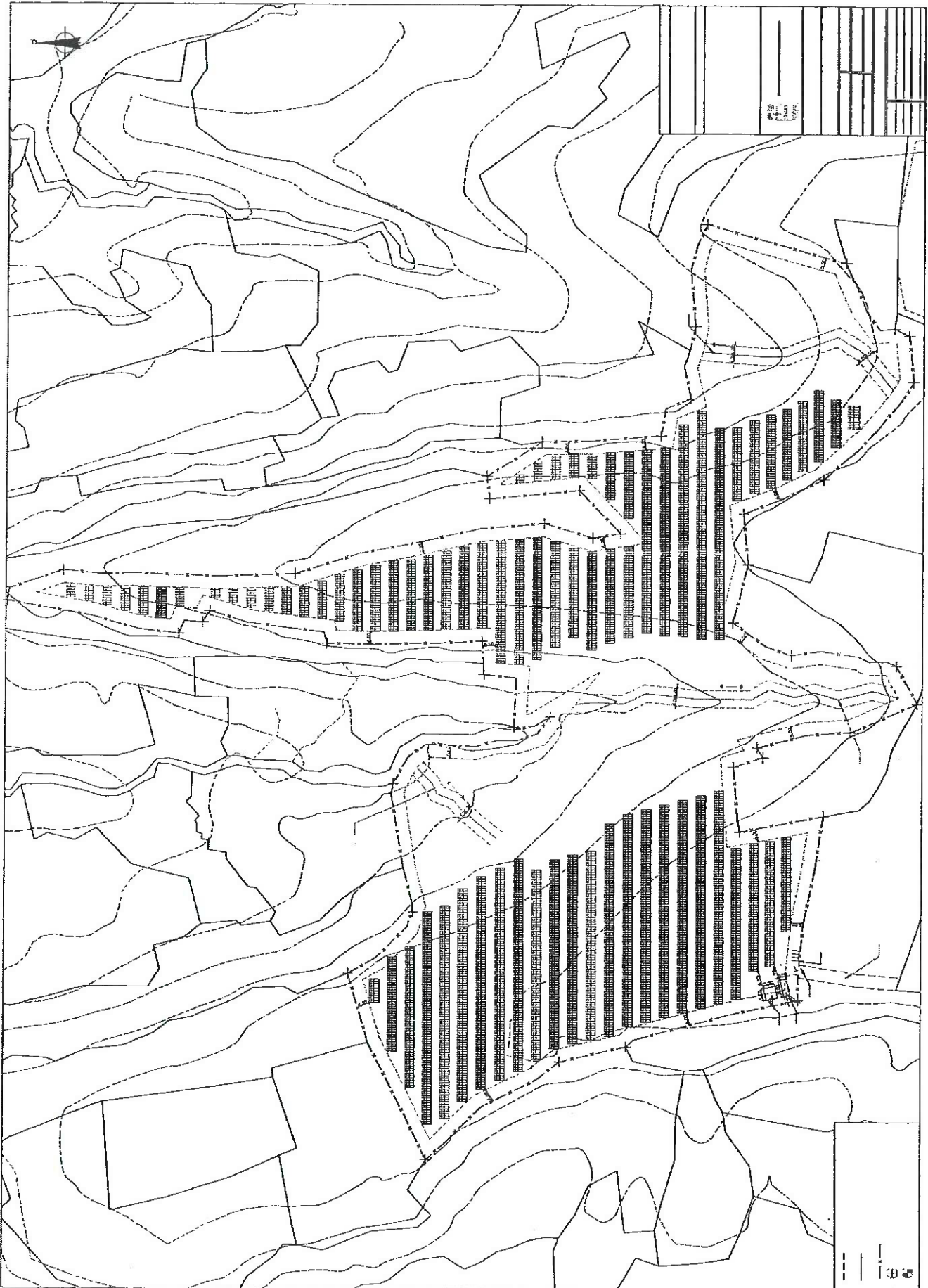



ΚΥΠΡΙΑΚΗ ΔΗΜΟΚΡΑΤΙΑ  
ΥΠΟΥΡΓΕΙΟ ΜΕΤΑΦΟΡΩΝ,  
ΕΠΙΚΟΙΝΩΝΙΩΝ ΚΑΙ ΕΡΓΩΝ

Αρ. Φακ.: 8.04.03.01  
Αρ. Τηλ.: 22865889  
Αρ. Φαξ.: 22303148



ΤΜΗΜΑ ΑΡΧΑΙΟΤΗΤΩΝ  
1516 ΛΕΥΚΩΣΙΑ

15 Απριλίου, 2021

Κυρία Βασιλεία Κοκότσι  
Νικολαΐδης & Συνεργάτες  
Τηλ.: 22311958  
Email: [nicol@nanda.com.cy](mailto:nicol@nanda.com.cy)

Αγαπητή κυρία Κοκότσι,

**ΘΕΜΑ: ΥΠΟΒΟΛΗ ΑΠΟΦΕΩΝ ΔΙΑΒΟΥΛΕΥΣΗΣ ΠΡΙΝ ΤΗΝ ΥΠΟΒΟΛΗ ΤΗΣ  
ΑΙΤΗΣΗΣ ΓΙΑ ΠΟΛΕΟΔΟΜΙΚΗ ΑΔΕΙΑ ΚΑΤΑΣΚΕΥΗΣ ΚΑΙ ΛΕΙΤΟΥΡΓΙΑΣ  
ΠΡΟΤΕΙΝΟΜΕΝΟΥ ΦΩΤΟΒΟΛΤΑΪΚΟΥ ΠΑΡΚΟΥ ΙΣΧΥΟΣ 4,9 MW  
ΣΤΙΣ ΚΟΙΝΟΤΗΤΕΣ ΕΡΓΑΤΕΣ ΚΑΙ ΑΝΑΓΕΙΑ, ΕΠΑΡΧΙΑΣ ΛΕΥΚΩΣΙΑΣ,  
Φ/ΣΧ 30/25 Ε 2, ΤΕΜ. 82 ΚΑΙ 79**

Αναφέρομαι στην επιστολή με Αρ.Φακ. ΛΕΥ/Δ16/2021 ημερομηνίας 9 Φεβρουαρίου 2021 σχετικά με το πιο πάνω θέμα και σας πληροφορώ ότι το Τμήμα Αρχαιοτήτων δεν φέρει ένσταση στην έγκριση της εν λόγω άδειας, καθώς δεν υπάρχουν εντοπισμένες αρχαιοτήτες στα υπό αναφορά τεμάχια, ούτε σε τεμάχια σε γειτνίαση με αυτά.

Νοείται ότι σε περίπτωση ανεύρεσης αρχαιοτήτων στη διάρκεια οποιωνδήποτε χωματουργικών εργασιών κατά την υλοποίηση του προτεινόμενου έργου, οι εργασίες σε εκείνο το σημείο θα διακοπούν άμεσα και θα ειδοποιηθεί το Τμήμα Αρχαιοτήτων για να προβεί στη δέουσα αρχαιολογική έρευνα, που θα διενεργηθεί σύμφωνα με τις πρόνοιες του Περί Αρχαιοτήτων Νόμου. Σε τέτοια περίπτωση, ο αιτητής θα πρέπει να παρέχει στο Τμήμα Αρχαιοτήτων κάθε τεχνική ή άλλη διευκόλυνση για την έρευνα. Η διαχείριση των αρχαιοτήτων που τυχόν θα ανευρεθούν εμπίπτει στις αρμοδιότητες της Διευθύντριας του Τμήματος Αρχαιοτήτων.

Με εκτίμηση,

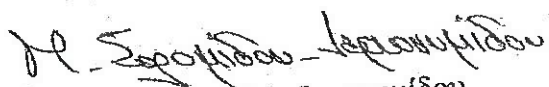
  
Δρ Μαρίνα Σολομίδου-Ιερωνυμίδου  
Διευθύντρια  
Τμήματος Αρχαιοτήτων

10Χ/8040301 Εργάτες



Τμήμα Αρχαιοτήτων, Μουσειού 1, Τ.Θ. 22024, 1516 Λευκωσία  
Ηλεκτρονικό ταχυδρομείο - [antiquitiesdept@da.mcw.gov.cy](mailto:antiquitiesdept@da.mcw.gov.cy) Ιστοσελίδα - [www.mcw.gov.cy/da](http://www.mcw.gov.cy/da)

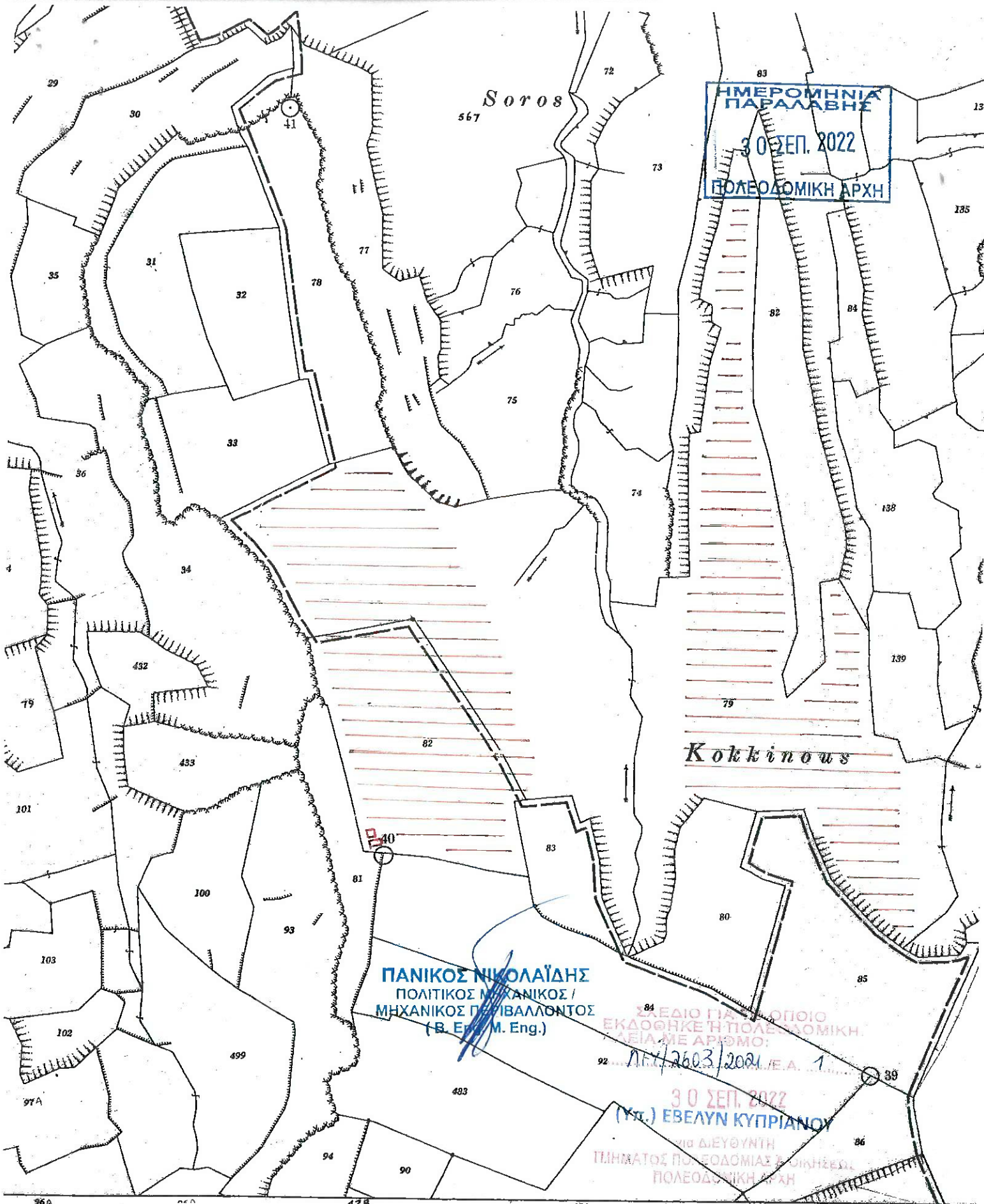

ΗΜΕΡΟΜΗΝΙΑ ΠΑΡΑΛΑΒΗΣ  
 30 ΣΕΠ. 2022  
 ΠΟΛΕΟΔΟΜΙΚΗ ΑΡΧΗ

**ΠΑΝΙΚΟΣ ΝΙΚΟΛΑΪΔΗΣ**  
 ΠΟΛΙΤΙΚΟΣ ΜΗΧΑΝΙΚΟΣ /  
 ΜΗΧΑΝΙΚΟΣ ΠΕΡΙΒΑΛΛΟΝΤΟΣ  
 (B. Eng. M. Eng.)

ΣΧΕΔΙΟ ΓΙΑ ΤΟ ΟΠΟΙΟ  
 ΕΚΔΟΘΗΚΕ Η ΠΟΛΕΟΔΟΜΙΚΗ  
 ΑΔΕΙΑ ΜΕ ΑΡΙΘΜΟ:

Π.Α. / 2603 / 2024 / Ε.Α. 1

30 ΣΕΠ. 2022  
 (ΥΠ.) ΕΒΕΛΥΝ ΚΥΠΡΙΑΝΟΥ

ΓΙΑ ΔΙΕΥΘΥΝΤΗ  
 ΤΗΝΙΑΤΟΣ ΠΟΛΕΟΔΟΜΙΑΣ & ΟΙΚΙΣΜΟΥ  
 ΠΟΛΕΟΔΟΜΙΚΗ ΑΡΧΗ

ΕΠΙΣΗΜΟ ΚΤΗΜΑΤΙΚΟ ΣΧΕΔΙΟ

Πόλη ή χωριό **ΕΡΓΑΤΕΣ**

Ενορία .....

Τμήμα **03**

Φύλλο Σχέδιο **30/25Ε2**

Κλίμακα 1:2500

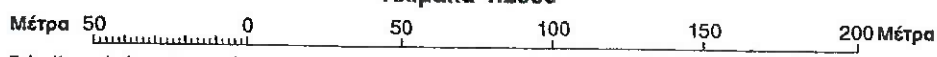

Μέτρα 50 0

1000 Feet

Τμήμα Κτηματολογίου και Χωρομετρίας

© Απαγορεύεται οποιαδήποτε ανατύπωση

