

02.10.04.005.001.207

ΚΥΠΡΙΑΚΗ



ΔΗΜΟΚΡΑΤΙΑ

Ο ΠΕΡΙ ΠΟΛΕΟΔΟΜΙΑΣ ΚΑΙ ΧΩΡΟΤΑΞΙΑΣ ΝΟΜΟΣ ΤΟΥ 1972

ΓΝΩΣΤΟΠΟΙΗΣΗ ΧΟΡΗΓΗΣΕΩΣ ΠΟΛΕΟΔΟΜΙΚΗΣ ΑΔΕΙΑΣ

ΓΡΑΦΕΙΟ: ΤΜΗΜΑ ΠΟΛΕΟΔΟΜΙΑΣ ΚΑΙ ΟΙΚΗΣΕΩΣ ΛΕΥΚΩΣΙΑΣ
ΔΙΕΥΘΥΝΣΗ: Τ.Θ. 24401, 1705 ΛΕΥΚΩΣΙΑ

ΤΗΛ.: 22409502 - 22409507
ΗΜΕΡΟΜΗΝΙΑ: 13/06/2024

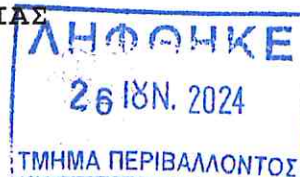

ΑΙΤΗΤΗΣ: BIO LAND PROJECT 65 LTD ΓΙΑ ΣΑΒΒΑΣ ΣΑΒΒΑ ΚΑΙ ΑΛΛΟΙ
ΔΙΕΥΘΥΝΣΗ: ΛΕΩΦΟΡΟΣ ΕΛΕΥΘΕΡΙΑΣ 3, 7102 ΑΡΑΔΙΠΠΟΥ

ΑΡ. ΑΙΤΗΣΕΩΣ: ΑΜΧ/00126/2023

ΗΜΕΡ. ΛΗΨΕΩΣ: 4/05/2023
Φ/Σχ: 0 2-274-382

ΠΕΡΙΓΡΑΦΗ ΑΓΡΟΦΩΤΟΒΟΛΤΑΪΚΟ ΠΑΡΚΟ ΙΣΧΥΟΣ 4, 0ΜWΡ
ΑΝΑΠΤΥΞΕΩΣ:

Αρ. Τεμ.: 322 323

ΠΟΛΗ/ΧΩΡΙΟ: ΑΧΝΑ

Τμήμα: 07

Η Πολεοδομική Αρχή με το παρόν εγκρίνει την αίτηση για πολεοδομική άδεια για την ανάπτυξη που αναφέρεται πιο πάνω και που περιγράφεται λεπτομερώς στην αίτηση που υποβλήθηκε, με βάση τα σχέδια που έχουν εγκριθεί (με οποιοσδήποτε τυχόν τροποποιήσεις που δείχνονται πάνω σ' αυτά) και με την προϋπόθεση τηρήσεως των όρων του Παραρτήματος που επισυνάπτεται.

Και: Έπαρχο Αμμοκωνιάς,
- Διευτ. Π. Περιβαλλοντος ✓
- Επαρχιακό Λατρυχο Αμμοκωνιάς
Π. Πολεοδομ. & Οικισμ.
- Πρόεδρο Κοιν. Σ. Αχνας

(ΥΠ.) ΜΑΡΙΟΣ ΚΑΤΣΑΝΤΩΝΗΣ

για ΔΙΕΥΘΥΝΤΗ
ΤΜΗΜΑΤΟΣ ΠΟΛΕΟΔΟΜΙΑΣ & ΟΙΚΗΣΕΩΣ
Πολεοδομική Αρχή

ΣΗΜΕΙΩΣΕΙΣ:

1. Η άδεια αυτή δεν περιλαμβάνει χορήγηση άδειας με βάση τον περί Ρυθμίσεως Οδών και Οικοδομών Νόμο ή άλλο Νόμο. Είναι ευθύνη του αιτητή να αποταθεί ξεχωριστά για την εξασφάλιση των άλλων αδειών που απαιτούνται.
2. Αν θεωρείτε ότι τα νόμιμα συμφέροντα σας παραβλάπτονται από την απόφαση αυτή, μπορείτε, μέσα σε 30 μέρες το αργότερο από την ημερομηνία κοινοποιήσεως της αποφάσεως, να υποβάλετε Ιεραρχική Προσφυγή στο Υπουργείο Εσωτερικών. Η Προσφυγή ασκείται με την κατάθεση εγγράφου μέσα στην ίδια προθεσμία, στο Υπουργείο Εσωτερικών, που περιέχει τους λόγους για τους οποίους γίνεται η Προσφυγή και με κοινοποίηση, μέσα στην ίδια προθεσμία, αντιγράφου της Προσφυγής στην Πολεοδομική Αρχή.
3. Για να καταστεί δυνατή η εξέταση της Ιεραρχικής Προσφυγής θα πρέπει να καταβάλετε στο γραφείο της Πολεοδομικής Αρχής τα δικαιώματα που έχουν καθοριστεί για τις Ιεραρχικές Προσφυγές, με βάση τους περί Πολεοδομίας και Χωροταξίας (Δικαιώματα) Κανονισμούς του 2013 (Κ.Δ.Π. 29/2013) και να επισυνάψετε αντίγραφο της απόδειξης στην Ιεραρχική Προσφυγή που θα υποβληθεί στο Υπουργείο Εσωτερικών.

ΟΡΟΙ ΧΟΡΗΓΗΣΕΩΣ ΑΔΕΙΑΣ

Αρ. Αιτήσεως : ΑΜΧ/00126/2023

ΟΝΟΜΑ ΑΙΤΗΤΗ : BIOLAND PROJECT 65 LTD ΓΙΑ ΣΑΒΒΑΣ ΣΑΒΒΑ ΚΑΙ ΑΛΛΟΙ

- (12) Η ανάπτυξη να μην τεθεί σε χρήση εκτός αν εκτελεστούν όλοι οι όροι της άδειας αυτής.
- (15) Με την παρούσα πολεοδομική άδεια δεν εγκρίνεται οποιαδήποτε διαίρεση της ακίνητης ιδιοκτησίας.
- (20) Η χρήση της ανάπτυξης και των επιμέρους χώρων της να είναι όπως δείχνεται στα σχέδια που εγκρίθηκαν.
- (40) Η ανάπτυξη να πραγματοποιηθεί στη θέση που δείχνεται στα εγκριμένα σχέδια.
- (130) Να αφεθεί είσοδος/έξοδος οχημάτων μόνο στη/στις θέση/εις και με το/τα πλάτος/η που δείχνεται/ονται στα εγκριμένα σχέδια.
- (500) Η άδεια αυτή είναι περιορισμένης χρονικής διάρκειας και θα ισχύει για περίοδο (5) χρόνων. Η δυνατότητα παράτασης της ισχύος της άδειας αυτής θα εξαρτηθεί από το κατά πόσο θα υπάρχει σε ισχύ άδεια παραγωγής ηλεκτρικής ενέργειας από τη Ρυθμιστική Αρχή Ενέργειας Κύπρου (ΡΑΕΚ), η οποία να καλύπτει χρονική περίοδο εντός της πιστοποιημένης διάρκειας ζωής του βασικού εξοπλισμού του πάρκου. Η σχετική αίτηση για παράταση της ισχύος της παρούσας προσωρινής άδειας, θα πρέπει να υποβληθεί 3 μήνες πριν από τη λήξη της.
- (501) Σε περίπτωση διακοπής της παραγωγής ενέργειας ή λειτουργίας του φωτοβολταϊκού πάρκου όλες οι εγκαταστάσεις του συστήματος να αποξηλωθούν και απομακρυνθούν, και να αποκατασταθεί το τοπίο μέσα σε καθορισμένη χρονική προθεσμία, σύμφωνα με τις οδηγίες της αρμόδιας Τοπικής Αρχής.
- (502) Η παρούσα πολεοδομική άδεια αφορά ανάπτυξη για τη δημιουργία φωτοβολταϊκού πάρκου ισχύος 4MW, με υποστηρικτικές χρήσεις (δωμάτιο μετρητών/ υποσταθμός Α.Η.Κ, κέντρο ελέγχου παραγωγού) εντός των τεμαχίων με αρ. 322 και 323, Τμήμα 7, του Κτηματικού Σχεδίου 2-274-382, στην κοινότητα Άχνας, στην Ελεύθερη Επαρχία Αμμοχώστου.
- (503) Σε καμία περίπτωση οποιοδήποτε μέρος των οικοδομών ή και των εγκαταστάσεων, ή επιχωμάτωση, σε ύψος μεγαλύτερο από 1,20 μ. από τη στάθμη του φυσικού συνεχόμενου εδάφους, να ανεγερθεί / εκτελεστεί σε απόσταση μικρότερη από 6,00 μ. από τα σύνορα του τεμαχίου, εκτός από τις περιπτώσεις όπου ειδικά αναγράφεται διαφορετικά πάνω στα εγκριμένα

ΟΡΟΙ ΧΟΡΗΓΗΣΕΩΣ ΑΔΕΙΑΣ

=====

Αρ. Αιτήσεως : AMX/00126/2023

ΟΝΟΜΑ ΑΙΤΗΤΗ : BIOLAND PROJECT 65 LTD ΓΙΑ ΣΑΒΒΑΣ ΣΑΒΒΑ ΚΑΙ ΑΛΛΟΙ

σχέδια ή περιγράφεται σε άλλο όρο της άδειας.

- (504) Στον ελεύθερο χώρο των τεμαχίων να διαμορφωθεί και να διατηρείται ένας (1) τουλάχιστον χώρος στάθμευσης οχήματος.
- (505) Να τηρηθούν όλοι οι όροι / προϋποθέσεις:
- i. του Διευθυντή Τμήματος Περιβάλλοντος (όπως αυτοί διατυπώνονται στη σχετική Γνωμοδότηση που εκδόθηκε στις 5/04/2024).
 - ii. του Διαχειριστή Συστήματος Διανομής Α.Η.Κ (όπως αυτοί διατυπώνονται στην επιστολή του ημερομηνίας 10/01/2023),
 - iii. της Προϊστάμενης του Επαρχιακού Γραφείου Αμμοχώστου, του Τμήματος Επιθεώρησης Εργασίας (τυπικοί όροι)
 - iv. του Έπαρχου Αμμοχώστου (όπως αυτοί διατυπώνονται στην επιστολή της ημερομηνίας 17/10/2022)
- που επισυνάπτονται ως Παραρτήματα 1 έως 4 αντίστοιχα και αποτελούν αναπόσπαστο μέρος της παρούσας άδειας.
- (506) Η περίφραξη να τοποθετηθεί στη θέση που δείχνεται στο εγκριμένο χωροταξικό σχέδιο και να κατασκευαστεί σύμφωνα με τα εγκριμένα σχέδια, και όπως αυτή περιγράφεται στη Γνωμοδότηση της Περιβαλλοντικής Αρχής.
- (507) Η εγκατάσταση του φωτοβολταϊκού συστήματος να προσαρμόζεται στη φυσική κλίση του εδάφους των τεμαχίων. Σε περίπτωση που θα απαιτηθούν εκσκαφές και επιχωματώσεις, οι υψομετρικές διαφορές που θα προκύψουν να μην υπερβαίνουν το 1.50μ.
- (508) Πριν την έναρξη λειτουργίας της ανάπτυξης οι αιτητές να αποταθούν στις Αρμόδιες Αρχές για να εξασφαλίσουν τις απαιτούμενες άδειες / εγκρίσεις, που πιθανόν να απαιτούνται από άλλες νομοθεσίες και να τηρηθούν όλοι οι όροι / προϋποθέσεις που τυχόν θέσουν, όπως για θέματα πυρασφάλειας και πυροπροστασίας.
- (509) Κατά τη διεξαγωγή των εργασιών υλοποίησης της ανάπτυξης και κατά τη λειτουργία της να ληφθεί πρόνοια ώστε να μην επηρεαστούν γειτονικές ιδιοκτησίες και το ευρύτερο φυσικό περιβάλλον.
- (510) Σε περίπτωση σύγκρουσης ή ασυμβατότητας μεταξύ των εγκριμένων σχεδίων της παρούσας πολεοδομικής άδειας και των όρων που τίθενται σε αυτή, θα υπερισχύουν οι όροι της άδειας.
- (511) Πριν την έκδοση της άδειας οικοδομής να εξασφαλιστούν οι απόψεις της Πυροσβεστικής Υπηρεσίας.

ΟΡΟΙ ΧΟΡΗΓΗΣΕΩΣ ΑΔΕΙΑΣ

Αρ. Αιτήσεως : ΑΜΧ/00126/2023

ΟΝΟΜΑ ΑΙΤΗΤΗ : BIOLAND PROJECT 65 LTD ΓΙΑ ΣΑΒΒΑΣ ΣΑΒΒΑ ΚΑΙ ΑΛΛΟΙ

- (512) Να γίνει περιμετρική δενδροφύτευση της περιφραγμένης ανάπτυξης με γηγενή δέντρα και φυτά.
- (513) Ο χώρος που δείχνεται με κόκκινο χρώμα στο εγκεκριμένο χωρομετρικό σχέδιο να διασφαλιστεί για την ανέγερση ηλεκτρικού υποσταθμού, σύμφωνα με τις υποδείξεις του Επαρχιακού Μηχανικού της Α.Η.Κ.
- (514) Το τμήμα του τεμαχίου που αποτελεί απαιτούμενη πρόσβαση προς και από τον Υποσταθμό, να εγγραφεί δικαίωμα διάβασης από και προς τον υποσταθμό και τοποθέτησης/ συντήρησης καλωδίων, προς όφελος της Α.Η.Κ.

Σημειώσεις προς τους Αιτητές και την Αρμόδια Αρχή:

1. Επισύρεται η προσοχή σας ειδικά στο περιεχόμενο του όρου (505), που σχετίζεται μεταξύ άλλων και με την Γνωμοδότηση της Περιβαλλοντικής Αρχής, η οποία θα παρακολουθεί την εφαρμογή των όρων / μέτρων που περιέχονται σε αυτήν.

2. Σε περίπτωση που απαιτείται τροποποίηση των εγκριμένων με την παρούσα Πολεοδομική Άδεια σχεδίων λόγω εφαρμογής των Οικοδομικών Κανονισμών ή απόψεων άλλων Τμημάτων / Υπηρεσιών, για τις οποίες απαιτείται η χορήγηση νέας Πολεοδομικής Άδειας / Έγκρισης, να υποβληθούν στην Πολεοδομική Αρχή τροποποιημένα σχέδια για έγκριση.

3. Στα πλαίσια εξέτασης της αίτησης ζητήθηκαν οι απόψεις των ακόλουθων εμπλεκόμενων Τμημάτων / Υπηρεσιών:

- Διευθυντή Τμήματος Περιβάλλοντος
- Πρόεδρο Κοινοτικού Συμβουλίου Άχνας
- Πρόεδρο Ρυθμιστικής Αρχής Ενέργειας Κύπρου
- Διαχειριστή Συστήματος Διανομής Αρχής Ηλεκτρισμού Κύπρου
- Έπαρχο Αμμοχώστου
- Διευθυντή Τμήματος Γεωργίας
- Τμήμα Επιθεώρησης Εργασίας
- Τμήμα Αναπτύξεως Υδάτων

αντίγραφα των οποίων επισυνάπτονται προς την Αρμόδια Αρχή (Έπαρχος Αμμοχώστου).

(ΥΠ.) ΜΑΡΙΟΣ ΚΑΤΣΑΝΤΩΝΗΣ

(Μάριος Κατσαντώνης)
για Διευθυντή
Τμήματος Πολεοδομίας και Οικήσεως
ΠΟΛΕΟΔΟΜΙΚΗ ΑΡΧΗ

ΑΧ/ΚΧΓ
13.06.2024

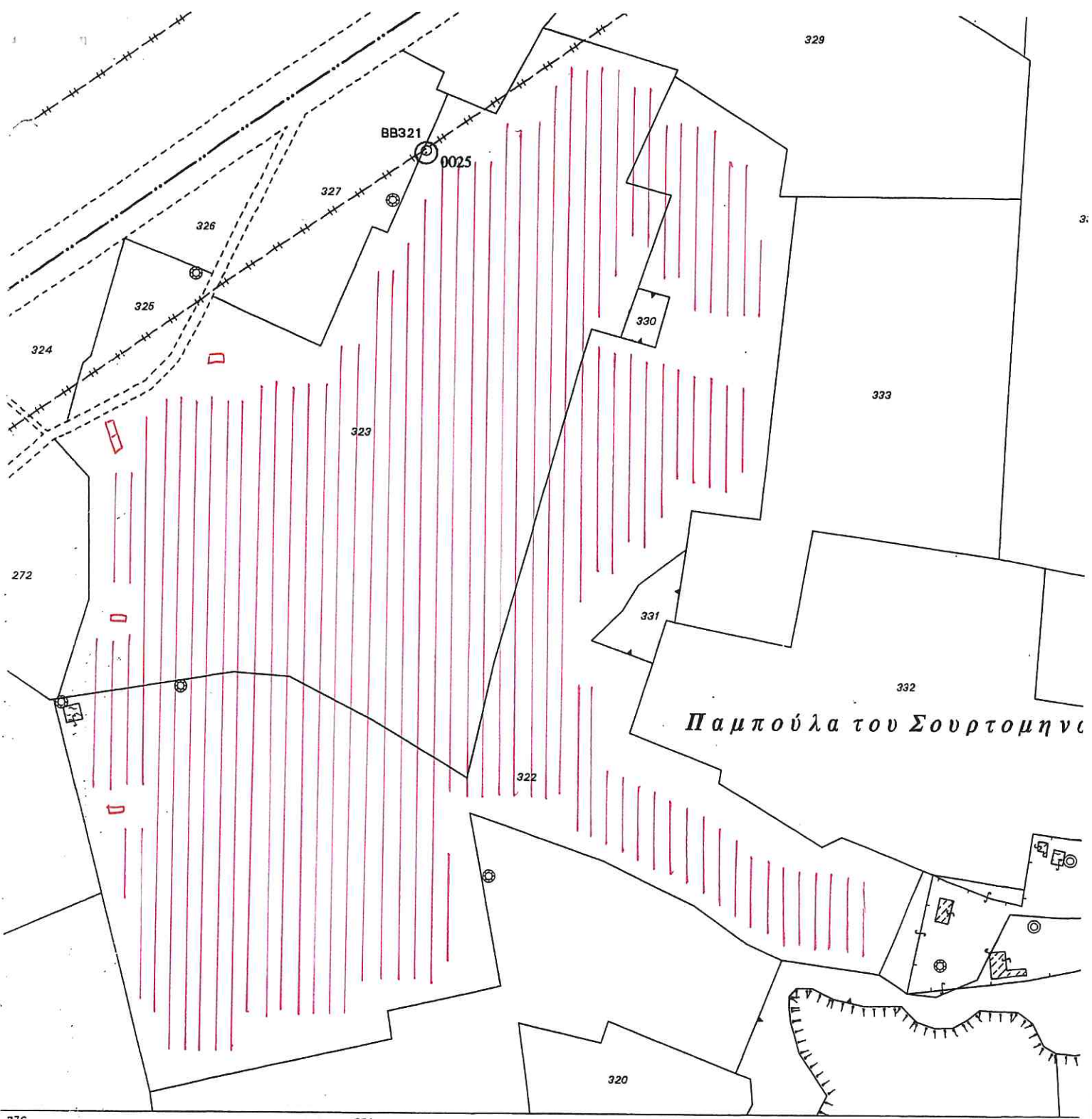

ΑΜΧ/126/2027 1

13 ΜΑΙ 2024
(Υπ.) ΜΑΡΙΟΣ ΚΑΤΣΑΝΤΩΝΗΣ

2-274-381

ΘΕΚΛΑ ΜΟΣΦΙΛΙΩΤΗ
ΠΟΛΙΤΙΚΟΣ ΜΗΧΑΝΙΚΟΣ ΜΕΓ
Α.Μ. ΕΠΕΚ: Α159239

ΚΛΙΜΑΚΑ 1:2000



ΗΜΕΡΟΜΗΝΙΑ
ΠΑΡΑΛΑΒΗΣ
04 ΜΑΙ 2024
ΠΟΛΙΤΙΚΗ ΑΡΧΗ

ΕΠΙΣΗΜΟ ΚΤΗΜΑΤΙΚΟ ΣΧΕΔΙΟ

Πόλη ή χωριό. **ΑΧΝΑ**

Ενορία

Τμήμα **7**

2-274-382

Κλίμακα 1:2000

Αριθμός Σχεδίου

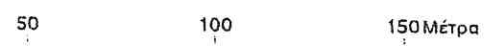

7.1368476



ΚΥΠΡΙΑΚΗ ΔΗΜΟΚΡΑΤΙΑ

ΥΠΟΥΡΓΕΙΟ ΓΕΩΡΓΙΑΣ, ΑΓΡΟΤΙΚΗΣ ΑΝΑΠΤΥΞΗΣ
ΚΑΙ ΠΕΡΙΒΑΛΛΟΝΤΟΣ

Αρ. Φακ.: 02.10.011.005.001.207

Αρ. Τηλ.: 22408918

E-mail: pkoutsoftas@environment.moa.gov.cy

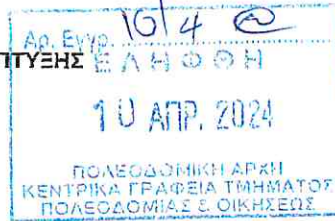
ΤΜΗΜΑ ΠΕΡΙΒΑΛΛΟΝΤΟΣ
1498 ΛΕΥΚΩΣΙΑ

5 Απριλίου 2024

10/15/4/24

Κ. Μπατσανίου

Κ. Μιχαηλίου

ΜΕ ΗΛ. ΤΑΧΥΔΡΟΜΕΙΟ (centralto@tph.moi.gov.cy)

Διευθυντή Τμήματος Πολεοδομίας και Οικήσεως

Θέμα: Οι περί της Εκτίμησης των Επιπτώσεων στο Περιβάλλον από Ορισμένα Έργα Νόμοι
του 2018 έως 2021ΜΕΕΠ για την ανέγερση Αγρο-φωτοβολταϊκού πάρκου ισχύος 4MW, της εταιρείας
BIOLAND PROJECT 65 LTD, στην κοινότητα Άχνας, επαρχίας Αμμοχώστου

Αρ. Αίτησης για Πολεοδομική Άδεια, ΑΜΧ/00126/2023

Γνωμοδότηση με βάση το άρθρο 29

10/14

Έχω οδηγίες να αναφερθώ στην επιστολή σας με Αρ. Φακ. ΑΜΧ/00126/2023 και ημερ. 15.06.2023 και με βάση το άρθρο 29 των περί της Εκτίμησης των Επιπτώσεων στο Περιβάλλον από Ορισμένα Έργα Νόμων του 2018 έως 2021, σας αποστέλλω τη Γνωμοδότηση της Περιβαλλοντικής Αρχής σε σχέση με το έργο «Ανέγερση Αγρο-φωτοβολταϊκού πάρκου ισχύος 4MW, της εταιρείας BIOLAND PROJECT 65 LTD, στην κοινότητα Άχνας, επαρχίας Αμμοχώστου».

2. Τονίζεται ότι το Τμήμα Γεωργίας θέτει ως όρο να γίνεται εντατική αξιοποίηση της γεωργικής γης στο έργο υπό την εποπτεία του Ινστιτούτου Γεωργικών Ερευνών και σε συνεργασία με το Τμήμα Γεωργίας, και σε περίπτωση που διαπιστωθεί αδικαιολόγητη παύση της γεωργικής αξιοποίησης, τότε η λειτουργία του έργου να τερματιστεί. Παρακαλείστε όπως διαβουλευτείτε περαιτέρω με το Τμήμα Γεωργίας για την εφαρμογή του πιο πάνω.

3. Σύμφωνα με τις πρόνοιες του άρθρου 31 του πιο πάνω Νόμου, παρακαλείστε όπως η απόφαση της Πολεοδομικής Αρχής να κοινοποιηθεί στο Τμήμα Περιβάλλοντος ώστε να είναι σε θέση να παρακολουθεί την εφαρμογή των όρων που το αφορούν.

Πέτρος Κουκούλας
για Αν. ΔιευθύντριαΚοινοποίηση:

- Διευθυντή Τμήματος Πολεοδομίας και Οικήσεως (υπόψη κου Φαίδων Ενωπιάδη)
- Διευθυντή Τμήματος Επιθεώρησης Εργασίας (υπόψη κου Ιωάννη Χριστοφίδη)

(Σελ. 1)





ΥΠΟΥΡΓΕΙΟ ΓΕΩΡΓΙΑΣ, ΑΓΡΟΤΙΚΗΣ ΑΝΑΠΤΥΞΗΣ ΚΑΙ ΠΕΡΙΒΑΛΛΟΝΤΟΣ
ΤΜΗΜΑ ΠΕΡΙΒΑΛΛΟΝΤΟΣ

ΓΝΩΜΟΔΟΤΗΣΗ

σύμφωνα με το άρθρο 29 και 30 των περί της Εκτίμησης των Επιπτώσεων στο Περιβάλλον από Ορισμένα Έργα Νόμων του 2018 έως 2021

ΜΕΕΠ για την ανέγερση Αγρο-φωτοβολταϊκού πάρκου ισχύος 4MW, της εταιρείας BIOLAND PROJECT 65 LTD, στην κοινότητα Άχνας, επαρχίας Αμμοχώστου

Αρ. Αίτησης για Πολεοδομική Άδεια, ΑΜΧ/00126/2023

1. Εισαγωγή

Το Τμήμα Πολεοδομίας και Οικήσεως με αριθμό φακέλου ΑΜΧ/00126/2023, με ημερ. 15.06.2023 απέστειλε στο Τμήμα Περιβάλλοντος αίτηση για την κατασκευή και λειτουργία αγρο-φωτοβολταϊκού πάρκου δυναμικότητας 4MW ιδιοκτησία της εταιρείας BIOLAND PROJECT 65 LTD, στην κοινότητα Άχνας, επαρχίας Αμμοχώστου, συνοδευόμενη από ΜΕΕΠ για αξιολόγηση.

Ο κύριος του έργου προχώρησε, όπως προβλέπει ο πιο πάνω Νόμος, στη γνωστοποίηση της υποβολής της ΜΕΕΠ, σε δύο καθημερινές εφημερίδες όπως επίσης και του δικαιώματος υποβολής στην Περιβαλλοντική Αρχή, εντός 30 ημερών, απόψεων ή παραστάσεων αναφορικά με το περιεχόμενο της ΜΕΕΠ ή αναφορικά με τις επιπτώσεις που η εκτέλεση ή λειτουργία του έργου ενδέχεται να επιφέρει στο περιβάλλον.

Για το εν λόγω προτεινόμενο έργο (ΠΕ), έγινε ανάρτηση της στην ιστοσελίδα της εταιρείας που εκπόνησε την μελέτη, και διάθεση της ΜΕΕΠ και αποστολή πρόσκλησης στις ενδιαφερόμενες αρμόδιες Υπηρεσίες/Τμήματα, και στο κοινοτικό συμβούλιο Άχνας, στους κατοίκους της ευρύτερης περιοχής και ανάρτηση στην ιστοσελίδα της εταιρείας, ενημερώνοντας τους για τη δημοσίευση του έργου, για τυχόν σχόλια και απόψεις από τους εμπλεκόμενους και ενδιαφερόμενους φορείς.

Η Επιτροπή Εκτίμησης Επιπτώσεων στο Περιβάλλον εξέτασε το Έργο σε συνεδρία της, στις 16.01.2024, με βάση τους όρους της Γνωμάτευσης της Περιβαλλοντικής Αρχής για τη «Στρατηγική Μελέτη Περιβαλλοντικών Επιπτώσεων (ΣΜΠΕ) σχετικά με τη Χωροθέτηση των Έργων που Αξιοποιούν Ανανεώσιμες Πηγές Ενέργειας στον τομέα της Ηλεκτροπαραγωγής».

Με βάση τις απόψεις των μελών της Επιτροπής, την επιτόπια επίσκεψη, τις θέσεις των διαφόρων Τμημάτων και τη ΜΕΕΠ ετοιμάστηκε η Γνωμοδότηση της Περιβαλλοντικής Αρχής.

2. Περιγραφή και χωροθέτηση του έργου και περιγραφή του υφιστάμενου περιβάλλοντος σύμφωνα με τη ΜΕΕΠ

Το προτεινόμενο έργο (ΠΕ) χωροθετείται εντός των τεμαχίων 322 και 323, Φ/Σχ. 2-274-382, Τμήμα 7, στην τοποθεσία «ΒΡΥΣΟΥΔΙΑ» και «ΚΟΚΚΙΝΕΣ», αντίστοιχα, τα οποία εμπίπτουν εντός των ζωνών Γα2 - Αγροτικές Ζώνες και Γ – Γεωργικές Ζώνες. Το συνολικό εμβαδόν των τεμαχίων είναι 72.137m² ενώ το εμβαδόν που θα καλύπτεται από την εγκατάσταση του ΦΣ είναι περίπου 39.069m². Το υπό ανάπτυξη τεμάχιο έχει υψόμετρο περίπου 50m πάνω από τη μέση στάθμη της θάλασσας και απέχει περίπου 2.2km από την Οικιστική Ζώνη του Αυγόρου-Η2, και 4.2km από το κέντρο της κοινότητας της Άχνας. Η πρόσβαση στα υπό μελέτη τεμάχια γίνεται από το εγγεγραμμένο μονοπάτι που εφάπτεται με το τεμάχιο 322 στο νοτιοανατολικό άκρο του.

Μέχρι σήμερα, στο υπό μελέτη τεμάχιο, αξιοποιείται για την καλλιέργεια σιτηρών. Επιπρόσθετα, το φυσικό περιβάλλον γύρω από την περιοχή μελέτης χαρακτηρίζεται κυρίως από γεωργικές εκτάσεις γης, καλλιεργήσιμες ή εγκαταλελειμμένες (ξηρικές εκτάσεις γης). Πλησίον του υπό μελέτη τεμαχίου, εντοπίστηκαν καλλιέργειες σιτηρών, όπως επίσης τριφυλλιού, κουκιών, σπυροκηπευτικών, κ.ά., αλλά και δεντροκαλλιέργειες κυρίως με ελιές, φιστικιές/χαλεπιανές και εσπεριδοειδή. Στην έμμεση περιοχή μελέτης (ΕΠΜ) υπάρχουν θερμοκήπια, ελαιώνες, κτηνοτροφικές μονάδες, οικίες, φωτοβολταϊκά πάρκα, βιομηχανίες, αποθήκες σιτηρών, το εκκλησάκι του Αποστόλου Λουκά, το φράγμα της Άχνας, φυλάκια Εθνικής φρουράς, φυλάκια UN, φυλάκια τουρκικών δυνάμεων κατοχής και διάφορα άλλα υποστατικά.

Στην ΕΠΜ και πιο συγκεκριμένα σε γειτονικά τεμάχια από την περιοχή μελέτης, διεξάγονται κατασκευαστικές εργασίες για την υλοποίηση του Σταθμού Επεξεργασίας Λυμάτων Άχνας, ο οποίος θα εξυπηρετεί το Αποχετευτικό Σύστημα του Συμπλέγματος Κοκκινοχωριών.

Στην ΑΠΜ του ΠΕ, δεν εντοπίζεται οποιαδήποτε Ζώνη Ειδικής Προστασίας (ΖΕΠ), Τόπος Κοινοτικής Σημασίας (ΤΚΣ) και Ειδική Ζώνη Διατήρησης (ΕΖΔ). Η πλησιέστερη Ζώνη Προστασίας, είναι η ΖΕΠ - Φράγμα Άχνας (CY3000007) και βρίσκεται σε απόσταση περίπου 1.1km νοτιοδυτικά των υπό μελέτη τεμαχίων. Επίσης, σύμφωνα με τον χάρτη διαδρόμων-πέρασμάτων διέλευσης αποδημητικών άγριων πτηνών στην Κύπρο της Υπηρεσίας Θήρας και Πανίδας, η περιοχή δεν εμπίπτει σε οποιοδήποτε πέρασμα πτηνών, καθώς επίσης ούτε και σε περιοχή αναδασμού.

Όσο αφορά την καταγραφή της χλωρίδας στην ΑΠΜ, κατά τις επιτόπιες επισκέψεις των μελετητών, παρατηρήθηκε πως, στη μεγαλύτερη έκταση των υπό μελέτη τεμαχίων, καλλιεργούνται κυρίως πατάτες, πεπόνια, καρπουζιά και σιτηρά. Επιπλέον, εκτός από τα καλλιεργούμενα είδη, παρατηρήθηκαν ξηρικές καλλιέργειες και χαμηλή χλωρίδα από τα κοινά είδη της κυπριακής υπαίθρου, όπως η Λαιψάνα (Sinapis), η Μολόχα (Alcea satosa) και ο Μάραθος (Foeniculum Vulgare).

Για την καταγραφή της πτηνοπανίδας, υλοποιήθηκαν οκτώ (8) επιτόπιες πτηνοπαρατηρήσεις στην περιοχή μελέτης. Πραγματοποιήθηκαν τρεις (3) καταμετρήσεις για την πτηνοπανίδα μεταξύ των μηνών Ιούνιο του 2021 με Δεκέμβριο 2021 κατά τις πρωινές ώρες 7:00–10:00 και ακόμη πέντε (5) μεταξύ των μηνών Απρίλιο του 2022 με Ιούνιο του 2022 κατά τις ίδιες ώρες. Κατά τη διάρκεια των καταμετρήσεων εντοπίστηκαν 24 είδη πτηνών με συνολικά 237 άτομα. Τα 184 ήταν εντοπίστηκαν περιμετρικά των τεμαχίων, ενώ εντός των τεμαχίων καταγράφηκαν 53 άτομα. Τέσσερα (4) από τα είδη βρίσκονται στο Παράρτημα 1 της Ευρωπαϊκής Οδηγίας 2009/147/ΕΚ και ένα (1) εξ αυτών είναι και ενδημικό της Κύπρου.

Η μέθοδος των χωματοουργικών εργασιών που εφαρμόζεται, προβλέπει την επαναχρησιμοποίηση των εκσκαφέντων χωμάτων κατά την επιχωμάτωση, έτσι ώστε να μην απομακρύνονται ποσότητες χώματος από το τεμάχιο ή να χρειάζονται επιπρόσθετες ποσότητες για να καλυφθούν οι ανάγκες της επιχωμάτωσης. Ο όγκος των χωματοουργικών εργασιών που αναμένεται να παραχθεί είναι 6430m³.

Ο τύπος που θα χρησιμοποιηθεί, είναι ο Μονοπάσσαλος Μονοαξονικός ιχνηλάτης φωτοβολταϊκών πλαισίων, σύμφωνα με τις Κατευθυντήριες Γραμμές του Τμήματος Γεωργίας για διπλή χρήση γης. Συγκεκριμένα αναφέρεται ότι το ελάχιστο ύψος στο χαμηλό σημείο των πλαισίων θα πρέπει να είναι 1,5m και η απόσταση μεταξύ των γραμμών του συστήματος να είναι 6m. Το εν λόγω σύστημα ενδείκνυται για χαμηλές καλλιέργειες με μέγιστο ύψος μέχρι 1,2m.

Σύμφωνα με την ΜΕΕΠ, η διασύνδεση της παραγωγής των Φ/Β πλαισίων εντός του Φ/Β πάρκου έως και την έξοδο του Φ/Β πάρκου στο σημείο διασύνδεσης προτείνεται να γίνει με το δίκτυο των 22/11Kv του Διαχειριστή Συστήματος της Διανομής της Α.Η.Κ. Σημειώνεται ότι, η Αρχή Ηλεκτρισμού Κύπρου με επιστολή της με ημερ. 13.01.2020, αναφέρει ότι στην περίπτωση πιθανής σύνδεσης του εν λόγω έργου απαραίτητη προϋπόθεση είναι η αναβάθμιση του υφιστάμενου υποσταθμού Μεταφοράς, καθώς και η αναβάθμιση ή/και επέκταση ή/και κατασκευή νέας αναχώρησης υπόγειου ή και εναέριου Δικτύου Διανομής.

3. Περιγραφή των περιβαλλοντικών στοιχείων που ενδέχεται να επηρεαστούν σοβαρά από το Έργο και των πιθανών επιπτώσεων που το Έργο ενδέχεται να προκαλέσει στο περιβάλλον σύμφωνα με τη ΜΕΕΠ

3.1. Επιπτώσεις κατά τη φάση κατασκευής

3.1.1. Επιπτώσεις στα επιφανειακά και υπόγεια νερά

Κατά τη φάση της κατασκευής, τα μη επικίνδυνα υγρά απόβλητα, θα παράγονται/προέρχονται από τις κατασκευαστικές δραστηριότητες. Επιπρόσθετα, κατά τη φάση της κατασκευής, τα επικίνδυνα υγρά απόβλητα θα παράγονται/προέρχονται από τυχών διαρροές λαδιών και υγρών καυσίμων από τα μηχανήματα και τα οχήματα, από τυχόν συντηρήσεις οχημάτων και γενικότερα από τις κατασκευαστικές δραστηριότητες. Κατά τη φάση κατασκευής του ΠΕ, δεν αναμένεται να παραχθούν επικίνδυνα απόβλητα.

3.1.2. Επιπτώσεις στο έδαφος

Οι κατασκευαστικές εργασίες κατά το στάδιο κατασκευής του ΠΕ, θα έχουν μικρές επιπτώσεις στο έδαφος, οι οποίες αφορούν τη διαμόρφωση του χώρου, εκσκαφές και επιχωματώσεις και συμπίεση του εδάφους. Η μέθοδος των χωματοουργικών εργασιών που εφαρμόζεται, προβλέπει την επαναχρησιμοποίηση των εκσκαφέντων χωμάτων κατά την επιχωμάτωση, έτσι ώστε να μην απομακρύνονται ποσότητες χώματος από το τεμάχιο ή να χρειάζονται επιπρόσθετες ποσότητες για να καλυφθούν οι ανάγκες της επιχωμάτωσης.

3.1.3. Επιπτώσεις στην ποιότητα της ατμόσφαιρας

Η ατμόσφαιρα αναμένεται ότι θα επιβαρυνθεί τοπικά, με αύξηση των επιπέδων σκόνης, κατά την φάση δημιουργίας του εξοπλισμού, εξαιτίας της μετατροπής της απαραίτητης ενέργειας εξόρυξης, επεξεργασίας και κατασκευής του προϊόντος (αναμένεται η εκπομπή μεγάλων ποσοτήτων αέριων ρύπων), κατά την κατεδάφιση των υφιστάμενων κτηνοτροφικών εγκαταστάσεων, κατά την περίοδο διαμόρφωσης του χώρου του έργου, κατά την εκφόρτωση

των υλικών κατασκευής, κατά την μεταφορά των εκσκαφέντων χωμάτων, κατά την χρήση των μηχανημάτων, κατά τη διαμόρφωση της οδοποιίας και κατά την διακίνηση βαρέων μηχανημάτων.

3.1.4. Επιπτώσεις στο ανθρωπογενές περιβάλλον

Η κατασκευή και λειτουργία του Φωτοβολταϊκού πάρκου, δεν αναμένεται να επιφέρει οποιεσδήποτε αρνητικές επιπτώσεις στους κατοίκους της περιοχής ή στη δημόσια υγεία. Η μόνη περίπτωση όπου θα μπορούσε να προκύψει κίνδυνος για τη δημόσια υγεία, είναι από τυχόν πρόκληση πυρκαγιάς και ως εκτούτου, κίνδυνος εκπομπής αέριων ρύπων στην ατμόσφαιρα. Η πιθανότητα αυτή είναι απομακρυσμένη, λαμβάνοντας υπόψη ότι οι εγκαταστάσεις του φωτοβολταϊκού πάρκου, θα είναι εξοπλισμένες με σύστημα πυρόσβεσης. Μέχρι σήμερα, δεν έχουν αναφερθεί περιστατικά πρόκλησης πυρκαγιάς, κατά τη διάρκεια της λειτουργίας τους.

3.2. Επιπτώσεις κατά τη φάση λειτουργίας

3.2.1. Επιπτώσεις στα επιφανειακά και υπόγεια νερά

Αναμένεται η δημιουργία πολύ μικρών ποσοτήτων υγρών και στερεών αποβλήτων κατά τη λειτουργία του ΠΕ, από τις εκπλύσεις των πλαισίων και τη δραστηριότητα των εργαζομένων στο ΠΕ.

3.2.2. Επιπτώσεις στο έδαφος

Δεν αναμένεται να υπάρξει δημιουργία ποσότητας στερεών αποβλήτων κατά τη λειτουργία του Έργου ενώ οι αντίστοιχες ποσότητες υγρών αποβλήτων θα είναι μικρές. Το ΠΕ δεν θα έχει αρνητικές επιπτώσεις στη γεωλογία και στο φυσικό ανάγλυφο της περιοχής.

3.2.3. Επιπτώσεις στην ποιότητα της ατμόσφαιρας

Αναμένονται θετικές επιπτώσεις από τη λειτουργία του Έργου αφού η παραγωγή ηλεκτρικής ενέργειας είναι σύμφωνη με το σύγχρονο μοντέλο της αειφόρου ανάπτυξης του τομέα της ηλεκτροπαραγωγής που επιβάλει το μηδενισμό όπου είναι δυνατόν των εκπομπών ρύπων στο περιβάλλον και τη μεγιστοποίηση της διατήρησης των φυσικών ενεργειακών πόρων.

3.2.4. Επιπτώσεις στο τοπίο

Δεν αναμένεται ότι θα προκαλέσει οποιαδήποτε αλλοίωση στο τοπίο της περιοχής, ενώ στην ευρύτερη περιοχή δεν υπάρχουν αξιοθέατα ώστε να προκύπτει θέμα παρεμπόδισης της θέας.

3.2.5. Επιπτώσεις στους φυσικούς πόρους

Δεν αναμένονται επιπτώσεις στους φυσικούς πόρους από τη λειτουργία του έργου αφού δε θα καταναλώνει ενέργεια. Θα μεταφερθούν στο τεμάχιο με βυτιοφόρο 145 τόνοι νερού για τη συμπίεση του εδάφους και 30 τόνοι νερού για τις ανάγκες του προσωπικού (πλύσιμο). Κατά τη λειτουργία του ΠΕ, θα χρησιμοποιείται απιονισμένο νερό, για τον καθαρισμό των πλαισίων από τη σκόνη. Εκτιμάται ότι, θα απαιτούνται 43.6 m³ απιονισμένου νερού το χρόνο, για το καθάρισμα των φωτοβολταϊκών πλαισίων. Το χρησιμοποιούμενο νερό που θα καταλήγει στο έδαφος, δεν θα επηρεάζει την ποιότητα των υπόγειων και επιφανειακών υδάτων της ευρύτερης περιοχής, αφού δεν θα περιέχει επικίνδυνες ή βλαβερές ουσίες.

3.3. Επιπτώσεις κατά τη φάση αποξήλωσης

3.3.1. Επιπτώσεις στα επιφανειακά και υπόγεια νερά

Τα έργα αποξήλωσης δεν αναμένεται να έχουν ιδιαίτερες επιπτώσεις στα επιφανειακά και υπόγεια νερά. Οι επιπτώσεις σχετίζονται με την πιθανότητα ανεξέλεγκτης απόρριψης υγρών χημικών αποβλήτων και καυσίμων από τη λειτουργία και συντήρηση των οχημάτων και του εξοπλισμού εργοταξίου και από την απόρριψη των στερεών αποβλήτων που θα δημιουργηθούν κατά τη διάρκεια των εργασιών αποξήλωσης.

3.3.2. Επιπτώσεις στο έδαφος

Οι κατεδαφίσεις των κατασκευών από σπλισμένο σκυρόδεμα (οικίσκοι) θα δημιουργήσουν στερεά, μη-επικίνδυνα απόβλητα (μπάζα, οικοδομικά απόβλητα, απορρίμματα συσκευασιών εξοπλισμού) τα οποία θα απορριφθούν στο έδαφος. Επιπλέον, η πιθανή, ανεξέλεγκτη απόρριψη υγρών και χημικών αποβλήτων και καυσίμων από τη λειτουργία και συντήρηση των οχημάτων και του εξοπλισμού των εργοταξίων, δύνανται να επηρεάσουν το έδαφος.

3.3.3. Επιπτώσεις στην ποιότητα της ατμόσφαιρας

Οι πιθανές, αρνητικές επιπτώσεις στην ποιότητα της ατμόσφαιρα αναμένεται να προέλθουν από τις εκπομπές των μηχανημάτων αποξήλωσης και του σχετικού εξοπλισμού που θα χρησιμοποιηθούν. Θα υπάρξει έκλυση σκόνης η οποία μπορεί να έχει σημαντικές, αλλά παροδικού χαρακτήρα επιπτώσεις στην ποιότητα του αέρα της περιοχής.

3.3.4. Επιπτώσεις στους φυσικούς πόρους

Κατά την αποξήλωση του Έργου θα χρησιμοποιηθεί ενέργεια συμβατικού τύπου μέσω προσωρινών εγκαταστάσεων ηλεκτρισμού για τη λειτουργία των μηχανημάτων και του εξοπλισμού.

3.3.5. Επιπτώσεις στο ανθρωπογενές περιβάλλον

Κατά τη λειτουργία του ΠΕ αναμένεται να αλλοιωθεί μερικώς η αισθητική του τοπίου, κυρίως λόγω του ύψους του Φωτοβολταϊκού Πάρκου.

4. Μέτρα μετριασμού των επιπτώσεων, σύμφωνα με τη ΜΕΕΠ

Στη ΜΕΕΠ περιλαμβάνονται μέτρα μετριασμού των περιβαλλοντικών επιπτώσεων ως τα ακόλουθα:

- Οριοθέτηση και η περίφραξη του εργοταξίου.
- Εφαρμογή Σχεδίου Δράσης, σε περίπτωση διαρροών μηχανέλαιων από τα μηχανήματα/οχήματα και σε περίπτωση πυρκαγιάς.
- Συστηματικός έλεγχος και συντήρηση των μηχανημάτων/οχημάτων του εργοταξίου.
- Απομάκρυνση αποβλήτων (μπάζων) από το εργοτάξιο αυθημερόν και σύναψη συμφωνιών με αδειοδοτημένους φορείς συλλογής/μεταφοράς αποβλήτων και με αδειοδοτημένους φορείς αποθήκευσης ή/και παραλαβής αποβλήτων.
- Διαβροχή των οδικών προσβάσεων ή των σημείων όπου εκπέμπεται σκόνη, ώστε να μετριαζονται τα επίπεδα σκόνης.
- Κατά τη μεταφορά υλικών από και προς το εργοτάξιο, να αποφεύγεται η υπερπλήρωση των φορτηγών οχημάτων μεταφοράς και το φορτίο να είναι σκεπασμένο.

- Σωστός προγραμματισμός μεταφοράς υλικών στο εργοτάξιο και μείωση μετακινήσεων, ώστε να μην δημιουργούνται προβλήματα στο οδικό δίκτυο.
- Τα αδρανή υλικά και τα μπάζα, να τοποθετούνται σε σωρούς, σε σημείο που θα υποδειχθεί από τον εργολάβο του έργου και κατά την μεταφορά τους σε αδειοδοτημένες μονάδες παραλαβής Α.Ε.Κ.Κ με φορτηγά, να καλύπτονται με ειδικό σκέπαστρο (π.χ. υφασμάτινο).
- Όλες οι εργασίες να περιοριστούν εντός του υπό μελέτης τεμαχίου.
- Η έναρξη των χωματουργικών και κατασκευαστικών εργασιών να γίνει εκτός της αναπαραγωγικής περιόδου των πτηνών (Μάρτιο-Αύγουστο).
- Η συντήρηση των πλαισίων να γίνεται πριν ή μετά από τις περιόδους φωλεοποίησης (Οκτώβριο-Φεβρουάριο), για την ελάχιστη ενόχληση των πτηνών.
- Τα φωτοβολταϊκά πλαίσια που θα εγκατασταθούν είναι ειδικά επεξεργασμένα με τρόπο ώστε να ελαχιστοποιείται η ανάκλαση της ακτινοβολίας, καθώς ο στόχος είναι η μέγιστη απορρόφηση για τη μετατροπή της ακτινοβολίας σε ηλεκτρικό ρεύμα.
- Η περιμετρική περίφραξη του ΠΕ, να είναι φιλική προς το περιβάλλον και να τοποθετηθεί με τρόπο ώστε να είναι εφικτή η πρόσβαση της πανίδας της περιοχής, εντός του υπό μελέτη τεμαχίου.
- Τοποθέτηση υδρορροών στο Δωμάτιο της ΑΗΚ και στο Δωμάτιο Παραγωγού, οι οποίες θα λειτουργούν ως ειδικές "ποτίστρες" για τα πτηνά που θα επισκέπτονται το υπό μελέτη τεμάχιο, μετά την κατασκευή του ΠΕ. Οι ποτίστρες θα είναι σχεδιασμένες με τέτοιο τρόπο, ώστε να γεμίζουν με το βρόχινο νερό κατά τους χειμερινούς μήνες και κατά τις επισκέψεις συντήρησης και πλουσίματος των πλαισίων, οι οποίες θα πραγματοποιούνται 4 φορές τον χρόνο.
- Τοποθέτηση σταμνών εντός του ΠΕ, όπου θα αποθηκεύεται το βρόχινο νερό και θα λειτουργούν ως "ποτίστρες".

5. Θέση Περιβαλλοντικής Αρχής

Η Περιβαλλοντική Αρχή, κατά τη διαμόρφωση της θέσης της, έλαβε υπόψη τις πληροφορίες που υποβλήθηκαν με βάση το άρθρο 23 του Νόμου, τα συμπληρωματικά στοιχεία, τις θέσεις των μελών της Επιτροπής των εμπλεκόμενων τμημάτων και τις παραστάσεις από το κοινό. Η Περιβαλλοντική Αρχή δε φέρει ένσταση στην κατασκευή του έργου υπό τους πιο κάτω όρους / προϋποθέσεις που αναφέρονται στο Παράρτημα Όρων, που επισυνάπτεται.

Η Γνωμοδότηση συνοδεύεται από Συνοπτικό Σημείωμα της Περιβαλλοντικής Αρχής για τον τρόπο και στο βαθμό στον οποίο ενσωματώθηκαν ή έτυχαν διαφορετικού χειρισμού τα αποτελέσματα των διαβουλεύσεων, όπως αναφέρεται στο Συνοπτικό Σημείωμα, που επισυνάπτεται.

Η Γνωμοδότηση έχει διάρκεια ισχύος όσο και η ισχύς της πολεοδομικής ή άλλης άδειας, νοουμένου ότι, στο διάστημα που μεσολαβεί, δεν επέρχεται μεταβολή των δεδομένων βάσει των οποίων αυτή εκδόθηκε.



Πέτρος Κούτσας

Για Αν. Διευθύντρια Τμήματος Περιβάλλοντος,
Περιβαλλοντική Αρχή.

5.4.2024

Αρ. Φακέλου: 02.10.011.005.001.207

ΣΥΝΟΠΤΙΚΟ ΣΗΜΕΙΩΜΑ ΜΕ ΒΑΣΗ ΤΟ ΑΡΘΡΟ 29(3)

ΜΕΕΠ για την ανέγερση Αγρο-φωτοβολταϊκού πάρκου ισχύος 4ΜW, της εταιρείας BIOLAND PROJECT 65 LTD, στην κοινότητα Άχνας, επαρχίας Αμμοχώστου

Αρ. Αίτησης για Πολεοδομική Άδεια, ΑΜΧ/00126/2023

- I. Στα πλαίσια διαβούλευσης δίδεται η δυνατότητα υποβολής από το κοινό απόψεων ή παραστάσεων (π.χ. ανησυχία ως προς το σχεδιασμό ή χωροθέτηση έργου) στο Τμήμα Περιβάλλοντος στο διάστημα τριάντα (30) ημερών μετά την σχετική Γνωστοποίηση δημοσίευσης σε δύο (2) εφημερίδες ημερήσιας κυκλοφορίας, που θα μπορούσαν να ληφθούν υπόψη στη Γνωμοδότηση.
- II. Στα πλαίσια του έργου υποβλήθηκαν στο Τμήμα Περιβάλλοντος απόψεις ή παραστάσεις από το κοινό, σε διάστημα τριάντα (30) ημερών από τη δημοσίευση της σχετικής Γνωστοποίησης σε δύο (2) εφημερίδες ημερήσιας κυκλοφορίας. Πιο συγκεκριμένα λήφθηκαν οι ακόλουθες απόψεις:
 1. Η Επαρχιακή Διοίκηση Αμμοχώστου, με επιστολή της με αρ. φακ. 05.33.006.002.004 και ημερ. 17.10.2022, αναφέρει ότι δε φέρει ένσταση στην χορήγηση της αιτούμενη πολεοδομικής άδειας νοουμένου ότι μεταξύ άλλων δεν θα προκληθούν ζημιές σε γεινιάζουσες ιδιοκτησίες, καθώς επίσης και στο ευρύτερο φυσικό περιβάλλον της περιοχής.
 2. Το Τμήμα Γεωργίας με επιστολή του με αρ. φακ. 5.33.005 και ημερ. 27.9.2022, αναφέρει ότι βλέπει με θετική προσέγγιση την εκπόνηση του εν λόγω έργου αφού αποτελούν Αγροφωτοβολταϊκό Συστήματα Μονοπάσσαλου Μονοαξονικού Ιχνηλάτη.
 3. Η Αρχή Ηλεκτρισμού Κύπρου με επιστολή της με ημερ. 13.01.2020, αναφέρει ότι στην περίπτωση πιθανής σύνδεσης του εν λόγω έργου απαραίτητη προϋπόθεση είναι η αναβάθμιση του υφιστάμενου υποσταθμού Μεταφοράς, καθώς και η αναβάθμιση ή/και επέκταση ή/και κατασκευή νέας αναχώρησης υπόγειου ή και εναέριου Δικτύου Διανομής.
- III. Σημειώνεται ότι, σύμφωνα με τις πρόνοιες της Γνωμάτευσης της Περιβαλλοντικής Αρχής στις 21.02.2022, για την Στρατηγική Μελέτη Επιπτώσεων στο Περιβάλλον σχετικά με τη Χωροθέτηση των Έργων που αξιοποιούν Ανανεώσιμες Πηγές Ενέργειας στον τομέα της Ηλεκτροπαραγωγής, για το εν λόγω προτεινόμενο έργο, δεν απαιτείται η εγκατάσταση Αγροφωτοβολταϊκού Συστήματος. Εντούτοις, ο αιτητής προτείνει όπως η ανάπτυξη γίνει σύμφωνα με τις κατευθυντήριες γραμμές του Τμήματος Γεωργίας και συγκεκριμένα ότι θα χρησιμοποιηθεί ο Μονοπάσσαλος Μονοαξονικός Ιχνηλάτης Φωτοβολταϊκών Πλαισίων, και την παρούσα στιγμή το υπό μελέτη τεμάχιο, αξιοποιείται για την καλλιέργεια σιτηρών.

Οι πιο πάνω απόψεις λήφθηκαν υπόψη στους όρους της Γνωμοδότησης.

ΠΑΡΑΡΤΗΜΑ Ι

ΜΕΕΠ για την ανέγερση Αγρο-φωτοβολταϊκού πάρκου ισχύος 4ΜW, της εταιρείας BIOLAND PROJECT 65 LTD, στην κοινότητα Άχνας, επαρχίας Αιμοχώστου

Αρ. Αίτησης για Πολεοδομική Άδεια, ΑΜΧ/00126/2023

Α. Γενικοί Όροι

1. Ο κύριος του έργου φέρει ακέραιη την ευθύνη για την τήρηση των περιβαλλοντικών όρων, μέτρων και περιορισμών που επιβάλλονται με την παρούσα Γνωμοδότηση.
2. Ο κύριος του έργου δεν απαλλάσσεται από την υποχρέωση τήρησης διατάξεων της κείμενης περιβαλλοντικής νομοθεσίας, ανεξαρτήτως από την ύπαρξη σχετικής ρητής αναφοράς στους περιβαλλοντικούς όρους του έργου.
3. Σε περίπτωση που κριθεί αναγκαίο το Τμήμα Περιβάλλοντος θα μπορεί να επιβάλει νέους περιβαλλοντικούς όρους για την προστασία του περιβάλλοντος και οι οποίοι θα είναι άμεσα εφαρμόσιμοι από τον κύριο του έργου.
4. Όλες οι εργασίες ανέγερσης και λειτουργίας του έργου να συμμορφώνονται με τους σχετικούς με την προστασία του περιβάλλοντος νόμους, κανονισμούς, διατάγματα και τροποποιήσεις που διέπουν αυτούς όπως αυτοί εκάστοτε τροποποιούνται ή και αντικαθίστανται.
5. Πριν την έναρξη εκτέλεσης του έργου να ετοιμαστεί και να φυλάσσεται στο εργοτάξιο ολοκληρωμένο σχέδιο διαχείρισης Αποβλήτων Κατασκευών και Κατεδαφίσεων (ΑΚΚ) σύμφωνα με τις πρόνοιες των Κανονισμών του 2023 (Κ.Δ.Π.112/2023) για την διαχείριση των ΑΚΚ, στα πλαίσια των περί Αποβλήτων Νόμων του 2011 μέχρι 2022.
6. Απαγορεύεται η διάθεση στο έδαφος ή/και το υπέδαφος ή στα νερά ουσιών που ρυπαίνουν ή τείνουν να ρυπάνουν τα υπόγεια ή/και τα επιφανειακά νερά ή/και το έδαφος, σύμφωνα με τους περί Ελέγχου της Ρύπανσης των Νερών Νόμους του 2002 (Αρ. 106(Ι)/2002) μέχρι 2013 [ιστοσελίδα Τμήματος Περιβάλλοντος – www.moa.gov.cy/environment, στη διαδρομή Διεθνείς Νομοθεσίες, Ευρωπαϊκό κεκτημένο, Εθνική Νομοθεσία/Εθνική Νομοθεσία/Έλεγχος και Προστασία της Ρύπανσης των Νερών και του Εδάφους], εκτός εάν η απόρριψη γίνεται σύμφωνα με Άδεια Απόρριψης Αποβλήτων που παραχωρείται από τον Υπουργό Γεωργίας, Αγροτικής Ανάπτυξης και Περιβάλλοντος.
7. Απαγορεύεται αυστηρά η καύση αποβλήτων ή άλλων ουσιών ή αντικειμένων.
8. Πριν την έκδοση της άδεια οικοδομής, να αποσταλεί στο Τμήμα Περιβάλλοντος η ακριβής όδευση της σύνδεσης με το Δίκτυο Μεταφοράς της Α.Η.Κ., για αξιολόγηση της, ειδικά στην περίπτωση κατά την οποία βρίσκεται εντός ή πλησίον της Ζώνης Ειδικής Προστασίας με την ονομασία Φράγμα Άχνας (CY3000007).
9. Κατά τη διάρκεια της κατασκευής και λειτουργίας του έργου να τηρούνται οι πρόνοιες των περί Αποβλήτων Νόμων του 2011 έως 2022. Στο πλαίσιο αυτό, όλα τα απόβλητα που θα προκύπτουν, κατά σειρά προτεραιότητας, να προετοιμάζονται για εκ νέου χρήση,

ανακύκλωση, ανάκτηση ή, όταν αυτό είναι τεχνικά και οικονομικά αδύνατο, να διατίθενται με τρόπο που να αποφεύγονται ή να μειώνονται οι επιπτώσεις στο έδαφος και τα νερά.

10. Να υπάρχει εύκολη πρόσβαση σε όλα τα σημεία του έργου για τις περιπτώσεις έκτακτης ανάγκης.
11. Ο κύριος του έργου να ενημερώνει τον Διευθυντή του Τμήματος Περιβάλλοντος σε περίπτωση ατυχήματος ή αμέλειας.
12. Οι τεχνικές προδιαγραφές για την εγκατάσταση του έργου να είναι σύμφωνες με τον οδηγό «Κατευθυντήριων γραμμών για τη διπλή χρήση γεωργικής γης με καλλιέργεια και φωτοβολταϊκά πλαίσια» του Τμήματος Γεωργίας, που βρίσκεται αναρτημένος στην ιστοσελίδα του Τμήματος Περιβάλλοντος στη διεύθυνση:

<http://www.moa.gov.cy/moa/environment/environmentnew.nsf/All/E5465AE94FFB2C80C225856F002AF890?OpenDocument>

Β. Όροι κατά την κατασκευή του έργου

1. Ο επιβλέπων μηχανικός να έχει την ευθύνη παρακολούθησης υλοποίησης του ολοκληρωμένου σχεδίου διαχείρισης των Α.Κ.Κ, σύμφωνα με τον Κανονισμό του 2023 (Κ.Δ.Π.112/2023).
2. Ο εργολάβος να συμμετέχει σε αδειοδοτημένο Συλλογικό Σύστημα Διαχείρισης Α.Κ.Κ., ή να διατηρεί και λειτουργεί αδειοδοτημένο Ατομικό Σύστημα Διαχείρισης Αποβλήτων από Εκσκαφές, Κατασκευές και Κατεδαφίσεις (Α.Κ.Κ.), που εκδίδεται δυνάμει των Αποβλήτων Νόμων του 2011 μέχρι 2022 και Κανονισμών του 2023 (Κ.Δ.Π. 112/2023) και των εκάστοτε τροποποιήσεών τους.
3. Στην περίπτωση που ο εργολάβος θα διαχειριστεί ο ίδιος κάποια από τα μη επικίνδυνα απόβλητα, να κατέχει εν ισχύ Άδεια Διαχείρισης Αποβλήτων ή Πιστοποιητικό Καταχώρησης στο Αρχείο Διαχειριστών Αποβλήτων, που εκδόθηκαν δυνάμει του περί Αποβλήτων Νόμου του 2011 έως 2022 και τον εκάστοτε τροποποιήσεων του, για συλλογή και μεταφορά ή/και την επεξεργασία των κατηγοριών αποβλήτων που θα προκύψουν από τις δραστηριότητες που διενεργούνται για την ολοκλήρωση των προνοιών του έργου
4. Σε περίπτωση που δε θα τα διαχειριστεί ο ίδιος υποχρεούται να παραδίδει τα απόβλητα σε Αδειοδοτημένους Φορείς ή Κατόχους Πιστοποιητικού ή να στηριχθεί στις δυνατότητες άλλου Φορέα που κατέχει τα πιο πάνω προαπαιτούμενα, για τη συλλογή και μεταφορά των κατηγοριών αποβλήτων που θα προκύψουν από τις κατηγορίες του έργου.
5. Ο εργολάβος σε περίπτωση που τα παραγόμενα Α.Κ.Κ δεν θα επεξεργαστούν στο χώρο παραγωγής τους προς επαναχρησιμοποίηση ή για επεξεργασία στο έδαφος (land treatment) από την οποία προκύπτει όφελος για τη γεωργία ή την οικολογική βελτίωση (R10), θεωρούνται απόβλητα και πρέπει να μεταφέρονται σε αδειοδοτημένες Μονάδες για Επεξεργασία/Ανακύκλωση Α.Κ.Κ.
6. Ο εργολάβος να υπογράφει το σχετικό Έντυπο Αναγνώρισης και Παρακολούθησης (Κ.Δ.Π. 31/2016) σε κάθε παράδοση και να απαιτεί αντίγραφο του Συλλέκτη-Μεταφορέα από την

έργου που παρέλαβε τα απόβλητα. Τα αντίγραφα θα πρέπει να τηρούνται ως αποδεικτικά στοιχεία της ορθής διαχείρισης των αποβλήτων και να αποστέλλονται στον Διευθυντή του Τμήματος Περιβάλλοντος με την ολοκλήρωση του έργου ή όποτε τους ζητηθούν.

7. Απαγορεύεται η αποθήκευση υλικών εκτός του εργοταξίου. Η αποθήκευση των υλικών κατασκευής και των μηχανημάτων να γίνεται αποκλειστικά εντός των εργοταξιακών χώρων.
8. Οι εργασίες να περιορίζονται αποκλειστικά εντός του τεμαχίου χωροθέτησης του έργου. Να μην γίνει καμιά επέμβαση στον περιβάλλοντα χώρο.
9. Να ετοιμαστεί Διαχειριστικό Σχέδιο εργοταξίου, πριν την άδεια οικοδομής, που να εφαρμόζεται κατά την κατασκευή του έργου. Το εν λόγω σχέδιο να προβλέπει την ορθολογική διαχείριση του εργοταξίου (περιλαμβανομένης και της συλλογής και διάθεσης/απόρριψης αποβλήτων, μεταχειρισμένων μηχανέλαιων, άχρηστων υλικών, αποβλήτων από εκσκαφές, κλπ.) η οποία να φαίνεται μέσα από χωροθετικά σχέδια, στα οποία να φαίνονται ευκρινώς οι διάφοροι χώροι, όπως ο χώρος για την ασφαλή αποθήκευση καυσίμων και χημικών, οι υγειονομικές διευκολύνσεις, οι διαδρομές διακίνησης των βαρέων και άλλων οχημάτων, κλπ. Επίσης, στα χωροθετικά σχέδια οργάνωσης εργοταξίου να παρουσιάζονται ξεχωριστά ο χώρος προσωρινής αποθήκευσης των πρώτων υλών και αποβλήτων, των επικίνδυνων αποβλήτων, τα γραφεία και οι χώροι στάθμευσης.
10. Υγρά τα οποία είναι αποθηκευμένα στο εργοτάξιο (π.χ. μη χρησιμοποιημένα μηχανέλαια, καύσιμα, κλπ.) και που θα μπορούσαν να διαρρεύσουν στο περιβάλλον, να φυλάσσονται σε κατάλληλα δοχεία και σε στεγασμένο χώρο με βάση από μπετόν και με περιτοίχισμα.
11. Στους χώρους των εργοταξίων να υπάρχουν απορροφητικά υλικά (π.χ. πριονίδι, άμμος) σε επαρκείς ποσότητες ώστε να μπορούν να συγκρατούνται καύσιμα και λιπαντικά σε περίπτωση διαρροής τους. Μετά τη χρήση τους τα απορροφητικά υλικά να συλλέγονται και να διατίθενται σε αδειοδοτημένο φορέα διαχείρισης με βάση τις πρόνοιες των περί Αποβλήτων Νόμων του 2011 έως 2022.
12. Τα στερεά ή/και επικίνδυνα απόβλητα από τις διάφορες εργασίες κατασκευής και συντήρησης του εξοπλισμού και από τυχόν διαρροές (μεταχειρισμένα μηχανέλαια, λιπαντικά, κενοί περιέκτες καυσίμων, πετρελαιοειδών, λιπαντικών, διαλυτών και άλλων επικίνδυνων χημικών ουσιών, ρυπασμένα προσροφητικά υλικά) να αποθηκεύονται προσωρινά, σε κατάλληλα στεγανά δοχεία που να διατηρούνται σε καλή κατάσταση και να μην παρουσιάζουν διαρροές, σε κατάλληλα διαμορφωμένο χώρο εντός των ορίων της ανάπτυξης, στον οποίο θα υπάρχει περιορισμένη πρόσβαση και σχετική σήμανση, με αδιαπέραστες επιφάνειες και προστατευμένοι από τις καιρικές συνθήκες. Στη συνέχεια να παραδίδονται χωρίς καθυστέρηση σε αδειοδοτημένους συλλέκτες για μετέπειτα διάθεση σε αδειοδοτημένες εγκαταστάσεις διαχείρισης, σύμφωνα με τους περί Αποβλήτων Νόμους του 2011 έως 2022.
13. Η προσωρινή αποθήκευση των στερεών αποβλήτων που θα προκύψουν από την κατασκευή του έργου, καθώς και οι πρώτες ύλες οι οποίες θα χρησιμοποιηθούν, να τοποθετηθούν σε χώρο εντός των ορίων του τεμαχίου και σε σημεία τα οποία δεν θα δημιουργήσουν οποιαδήποτε όχληση.

14. Τα απόβλητα συσκευασίας που θα προκύπτουν να συλλέγονται, να διαχωρίζονται και να αποθηκεύονται προσωρινά με τρόπο που να μην επιβαρύνουν το περιβάλλον. Τα εν λόγω απόβλητα να παραδίδονται σε αδειοδοτημένες μονάδες διαχείρισης σύμφωνα με τους περί Αποβλήτων Νόμους του 2011 έως 2022.
15. Να καταρτιστεί Σχέδιο Έκτακτης Ανάγκης το οποίο να εφαρμόζεται, κατά τη διάρκεια των εργασιών υλοποίησης του έργου, σε περίπτωση ατυχήματος, διαρροής ουσιών (ειδικά επικίνδυνων) στο έδαφος, φωτιάς, έκρηξης, πυρκαγιάς, πλημμύρας, σεισμού και τραυματισμού προσώπου. Σε τέτοιες περιπτώσεις να ειδοποιούνται αμέσως οι εκάστοτε αρμόδιες αρχές.
16. Για τις υγειονομικές ανάγκες του προσωπικού των εργοταξίων να τοποθετηθούν χημικές τουαλέτες εντός των χώρων των τεμαχίων του έργου. Τα υγρά απόβλητα από τις χημικές τουαλέτες να παραδίδονται σε αδειοδοτημένους φορείς συλλογής και μεταφοράς, σύμφωνα με τους περί Αποβλήτων Νόμους του 2011 έως 2022, όπως αυτός εκάστοτε τροποποιείται ή αντικαθίσταται.
17. Κατά τη διάρκεια κατασκευής του έργου να λαμβάνονται όλα τα απαραίτητα μέτρα για ελαχιστοποίηση και καταστολή της σκόνης. Για την ελαχιστοποίηση των επιπτώσεων από τη δημιουργία σκόνης προτείνονται τα πιο κάτω μέτρα, όπως:
- i. Όλοι οι χώροι και οι οδικές προσβάσεις που θα χρησιμοποιούνται από οχήματα να διαμορφωθούν κατάλληλα και να επιστρωθούν με υλικά που θα περιορίζουν την εκπομπή σκόνης στην ατμόσφαιρα, εάν απαιτηθεί.
 - ii. Να υπάρχει πρόγραμμα δρομολογίων οχημάτων ώστε αυτά να ελαχιστοποιηθούν με στόχο την κατά το δυνατό μικρότερη έκλυση αέριων ρύπων και σκόνης.
 - iii. Τα οχήματα μεταφοράς να διατηρούν χαμηλές ταχύτητες κίνησης (10 χλμ./ώρα) στους χωμάτινους δρόμους.
 - iv. Κατά τη μεταφορά χύδην υλικών από και προς το εργοτάξιο να αποφεύγεται η υπερπλήρωση των φορτηγών οχημάτων μεταφοράς και το φορτίο να είναι σκεπασμένο.
 - v. Να γίνεται διαβροχή όταν και όπου απαιτείται και ιδιαίτερα στους χώρους όπου διεξάγονται χωματουργικές εργασίες και στους διαδρόμους κίνησης των οχημάτων του εργοταξίου.
 - vi. Όταν απαιτείται να γίνεται διαβροχή και των θαλάμων αποθήκευσης αδρανών υλικών για την αποφυγή δημιουργίας σκόνης και εφόσον επικρατεί άνεμος ισχυρότερος των 4 Beaufort, να καλύπτονται οι σωροί με φύλλα πλαστικού.
 - vii. Οι χωματουργικές εργασίες να αποφεύγονται κατά τη διάρκεια έντονων βροχοπτώσεων για τον περιορισμό τυχόν επιφανειακών απορροών επιβαρυμένων με αιωρούμενα σωματίδια.
 - viii. Να μειωθεί κατά το δυνατόν η εναπόθεση / απόσπαση υλικών σε και από σωρούς και η εναπόθεση / απόσπαση υλικών σε και από σωρούς να πραγματοποιείται από το ελάχιστο δυνατό ύψος έτσι ώστε να αποφεύγεται η δημιουργία κονιορτού.

- ix. Κανένα όχημα μεταφοράς, σκάφος ή κάδος τοποθέτησης αδρανών υλικών να περιέχει υλικό μετά το πέρας των ημερήσιων εργασιών.
18. Να ληφθούν όλα τα δυνατά μέτρα ελαχιστοποίησης του θορύβου, όπως:
- i. Χρήση νέων μοντέλων μηχανημάτων και οχημάτων του εργοταξίου
 - ii. Τακτική συντήρηση και λειτουργία όλων των μηχανημάτων/οχημάτων του εργοταξίου
 - iii. Χρησιμοποίηση αντιδονητικών βάσεων και αποσβεστών στα πλαίσια των μηχανών
 - iv. Χρήση σιγαστήρων και πλευρικών παραπτετασμάτων.
 - v. Τήρηση του ωραρίου εργασίας. Οι θορυβώδεις εργασίες να γίνονται κατά τη διάρκεια κανονικών ωρών εργασίας.
 - vi. Να γίνεται σωστός προγραμματισμός των κατασκευαστικών εργασιών ώστε να αποφεύγεται κατά το δυνατόν η συγκέντρωση και η ταυτόχρονη λειτουργία πολλών μηχανημάτων στο εργοτάξιο.
19. Να τηρείται κατάλληλο πρόγραμμα δρομολογίων των βαρέων οχημάτων του εργοταξίου για την ελαχιστοποίηση αυτών, με σκοπό την κατά το δυνατό μικρότερη όχληση από την εκπομπή περιβαλλοντικού θορύβου.
20. Όλες οι εργασίες κατασκευής οι οποίες θεωρείται ότι περιλαμβάνουν την εγκατάσταση του δικτύου ηλεκτρικής ενέργειας και διασύνδεσης του φωτοβολταϊκού συστήματος με αυτό, να παρακολουθούνται με βάση συγκεκριμένο πρόγραμμα που θα ετοιμάσει και θα τηρεί ο κύριος του έργου.
21. Κατά τον σχεδιασμό της εγκατάστασης να ληφθεί υπόψη η αποφυγή πιθανών αντανάκλασεων και ενοχλήσεων σε περίοικους ή και διερχομένους τόσο στο άμεσο εγγύς περιβάλλοντα χώρο όσο και σε μακρινές αποστάσεις.
22. Να γίνει η λιγότερη δυνατή επέμβαση στον χώρο και οι εκχερνώσεις και οι επιχωματώσεις θα περιοριστούν στις απολύτως αναγκαίες. Να χρησιμοποιηθούν τεχνικές στήριξης οι οποίες να διασφαλίζουν τη μικρότερη δυνατή επιφάνεια των τσιμεντένιων βάσεων στήριξης των φωτοβολταϊκών πλαισίων.
23. Η εγκατάσταση των φωτοβολταϊκών πλαισίων να προσαρμόζεται στο φυσικό ανάγλυφο της περιοχής.
24. Οι πάσσαλοι στερέωσης των πλαισίων να στερεωθούν στο έδαφος με τη μέθοδο της πασσαλόμπτυξης, ώστε να αποφευχθεί η μη αναγκαία χρήση μπετόν.
25. Η περίφραξη, να μην στερεωθεί στο έδαφος με μπετόν. Να τοποθετηθεί ειδική περίφραξη, η οποία θα είναι φιλική προς το περιβάλλον, ώστε η πανίδα της περιοχής, να μπορεί να εισέρχεται και να εξέρχεται ελεύθερα. **Ο όρος είναι ουσιώδης.**
26. Να γίνει φύτευση περιμετρικά του χώρου του έργου, καθ' όλο το μήκος του περιφραγμένου χώρου, τοπικών δένδρων ή/και θάμνων, κατά προτίμηση ξηρανθεκτικών (σχοιניים).

27. Η θαμνώδης βλάστηση (παλλούρες) που παρατηρείται περιμετρικά του υπό ανάπτυξη να διατηρηθεί. Ο όρος είναι ουσιώδης.
28. Να μη γίνει συμπίεση του εδάφους, ώστε να περιοριστεί ο κίνδυνος πλημμύρας και υδατικής διάβρωσης.
29. Να διασφαλιστεί η ελαχιστοποίηση των επεμβάσεων στο φυσικό δίκτυο απορροής όμβριων υδάτων και η λήψη αντιδιαβρωτικών μέτρων.
30. Κατά τη διάρκεια της κατασκευής να λαμβάνονται όλα τα απαραίτητα μέτρα ασφαλείας των εργαζομένων.
31. Σε περίπτωση που η σύνδεση του δικτύου θα είναι υπέργεια, τότε να γίνει ειδική μόνωση όλων των καλωδίων και του υποσταθμού με σκοπό την αποτροπή ηλεκτροπληξίας των πτηνών.
32. Ο κύριος του έργου έχει υποχρέωση να αποκαταστήσει τον περιβάλλοντα χώρο μετά την εκτέλεση των κατασκευαστικών έργων.

Γ. Όροι κατά τη λειτουργία του έργου

1. Απαγορεύεται η απόρριψη, εναπόθεση ή διάθεση στο έδαφος ή/και το υπέδαφος ή στα επιφανειακά, υπόγεια ή παράκτια νερά οποιασδήποτε ουσίας, η οποία ρυπαίνει ή τείνει να ρυπάνει τα νερά και το έδαφος σύμφωνα με τους περί Ελέγχου της Ρύπανσης των Νερών Νόμους του 2002 μέχρι 2013, εκτός εάν η απόρριψη γίνεται σύμφωνα με Άδεια Απόρριψης Αποβλήτων που παραχωρείται από τον Υπουργό Γεωργίας, Αγροτικής Ανάπτυξης και Περιβάλλοντος.
2. Τα στερεά ή/και επικίνδυνα απόβλητα από τις διάφορες εργασίες συντήρησης του εξοπλισμού και από το προσωπικό, (μεταχειρισμένα μηχανέλαια, λιπαντικά, υπολείμματα και συσκευασίες υλικών βαφής και συντηρητικών, χρώματα, διαλύτες, ρυπασμένα προσροφητικά υλικά που θα προκύπτουν από τις εργασίες συντήρησης των μηχανημάτων ή από τυχόν διαρροές κ.α.) να αποθηκεύονται προσωρινά, σε κατάλληλα στεγανά δοχεία που να διατηρούνται σε καλή κατάσταση και να μην παρουσιάζουν διαρροές, σε κατάλληλα διαμορφωμένο χώρο εντός των ορίων της ανάπτυξης, στον οποίο θα υπάρχει περιορισμένη πρόσβαση και σχετική σήμανση, με αδιαπέραστες επιφάνειες και προστατευμένοι από τις καιρικές συνθήκες. Στη συνέχεια να παραδίδονται χωρίς καθυστέρηση σε αδειοδοτημένους συλλέκτες για μετέπειτα διάθεση σε αδειοδοτημένες εγκαταστάσεις διαχείρισης, σύμφωνα με τους περί Αποβλήτων Νόμους του 2011 μέχρι 2022.
3. Οποιαδήποτε άλλα απόβλητα που προκύπτουν από τη λειτουργία και συντήρηση του εξοπλισμού, ο κύριος του έργου έχει υποχρέωση να τα παραδίδει σε αδειοδοτημένο διαχειριστή σύμφωνα επίσης, με τους Περί Αποβλήτων Νόμους του 2011 και 2022.
4. Τα απόβλητα συσκευασίας που θα προκύπτουν να συλλέγονται, να διαχωρίζονται και να αποθηκεύονται προσωρινά με τρόπο που να μην επιβαρύνουν το περιβάλλον. Τα εν λόγω απόβλητα να παραδίδονται σε αδειοδοτημένες μονάδες διαχείρισης σύμφωνα με τους περί Αποβλήτων Νόμους του 2011 μέχρι 2022.

5. Τα απόβλητα ηλεκτρικού και ηλεκτρονικού εξοπλισμού που ενδέχεται να προκύπτουν, να παραδίδονται σε αδειοδοτημένους φορείς διαχείρισης σύμφωνα με τους Περί Αποβλήτων Νόμους του 2011 μέχρι 2022 και να ακολουθούνται οι πρόνοιες των περί Αποβλήτων (Απόβλητα Ηλεκτρικού και Ηλεκτρονικού Εξοπλισμού) Κανονισμών του 2015 (Κ.Δ.Π. 73/2015) [ιστοσελίδα Τμήματος Περιβάλλοντος – www.moa.gov.cy/environment, στη διαδρομή Διεθνείς Συμβάσεις, Ευρωπαϊκό κεκτημένο, Εθνική Νομοθεσία/ Εθνική Νομοθεσία/ Διαχείριση Αποβλήτων].
6. Να γίνει κατάλληλη σήμανση για πιθανό κίνδυνο ηλεκτροπληξίας και να απαγορεύεται η είσοδος στον χώρο του έργου σε οποιοδήποτε μη εξουσιοδοτημένο άτομο.
7. Να υπάρχει ετοιμότητα εκ μέρους του κύριου του έργου, ο οποίος σε συνεργασία με την Πυροσβεστική Υπηρεσία να λάβει τα κατάλληλα μέτρα (π.χ. αποψίλωση ξηράς βλάστησης κ.λπ.), συμπεριλαμβανομένης της εγκατάστασης υποδομής αντικεραυνικής προστασίας, και να προμηθευτεί τον απαιτούμενο πυροσβεστικό εξοπλισμό (πυροσβεστήρες κ.λπ.) για αντιμετώπιση πυρκαγιάς, έκρηξης και άλλων έκτακτων περιστατικών που θα επηρεάσουν το ανθρωπογενές και φυσικό περιβάλλον.
8. Εφόσον γίνεται υγρός καθαρισμός των φωτοβολταϊκών πλαισίων, τότε να χρησιμοποιείται πιεστικό σύστημα νερού χαμηλής κατανάλωσης.
9. Συστήνεται όπως τα προϊόντα που σχετίζονται με την ενέργεια (λαμπτήρες, θερμαντήρες χώρου, θερμαντήρες νερού και άλλος ηλεκτρικός και ηλεκτρομηχανολογικός εξοπλισμός) είναι υψηλής ενεργειακής απόδοσης και θα πρέπει να συμμορφώνονται με τις πρόνοιες του περί του Καθορισμού των Απαιτήσεων Οικολογικού Σχεδιασμού των Συνδεδόμενων με την Ενέργεια Προϊόντων Νόμου του 2011 (Αρ. 17(Ι)/2011) [ιστοσελίδα της Υπηρεσίας Ενέργειας – www.mcit.gov.cy/mcit/energyse.nsf, στη διαδρομή Νομοθεσία/Νόμοι/Προϊόντα και Περιβάλλον/Οικολογικός Σχεδιασμός] και των σχετικών Κανονισμών που εκδίδονται δυνάμει της Οδηγίας 2009/125/ΕΚ για τις ελάχιστες απαιτήσεις σχεδιασμού που πρέπει να πληρούν τα προϊόντα που συνδέονται με την ενέργεια πριν αυτά διατεθούν στην αγορά ή τεθούν σε λειτουργία. Κατάλογος των Κανονισμών βρίσκεται αναρτημένος στην ιστοσελίδα της Υπηρεσίας Ενέργειας [στη διαδρομή Τομείς Πολιτικής/Προϊόντα και Περιβάλλον/Προϊόντα που Συνδέονται με την Ενέργεια/Οικολογικός Σχεδιασμός].
10. Η καταπολέμηση των ζιζανίων να γίνεται με μηχανικά μέσα. Σε περίπτωση που αυτό δεν είναι εφικτό, να γίνεται χρήση ζιζανιοκτόνων τα οποία να συμμορφώνονται με τις πρόνοιες του περί Φυτοπροστατευτικών Προϊόντων Νόμου του 2011, καθώς και με το Εθνικό Σχέδιο Δράσης (ΚΔΠ 93/2018).
11. Να λαμβάνονται όλα τα απαραίτητα μέτρα ασφαλείας των εργαζομένων κατά τη λειτουργία του έργου.
12. Για τις υγειονομικές ανάγκες του προσωπικού κατά τη λειτουργία του έργου να τοποθετηθούν χημικές τουαλέτες εντός των χώρων των τεμαχίων του έργου. Τα υγρά απόβλητα από τις χημικές τουαλέτες να παραδίδονται σε αδειοδοτημένους φορείς συλλογής και μεταφοράς, σύμφωνα με τους περί Αποβλήτων Νόμους του 2011 έως 2022, όπως αυτός εκάστοτε τροποποιείται ή αντικαθίσταται.

Δ. Όροι κατά την αποξήλωση του έργου

1. Η αποξήλωση του έργου να γίνεται με βάση το εκάστοτε ισχύον νομικό πλαίσιο.
2. Ο κύριος του έργου υποχρεούται με τον τερματισμό της λειτουργίας του να διασφαλίσει ότι θα αποκαταστήσει:
 - Κάθε ζημιά που ενδεχομένως έχει προκληθεί στο περιβάλλον από τη λειτουργία τους.
 - Το φυσικό περιβάλλον με τη διαμόρφωση και ένταξη του χώρου των εγκαταστάσεων στο περιβάλλον ώστε να επιτυγχάνεται η αναβάθμιση διατήρηση του τοπίου. Αυτό θα επιτευχθεί με την υποβολή κατάλληλων σχεδίων με την πάροδο του χρόνου προς την Περιβαλλοντική Αρχή.
3. Κατά τη διάρκεια των εργασιών αποξήλωσης να τηρούνται οι πρόνοιες των περί Αποβλήτων Νόμων του 2011 έως 2022, όπως αυτοί εκάστοτε τροποποιούνται ή αντικαθίστανται. Στο πλαίσιο αυτό, όλα τα απόβλητα που θα προκύπτουν, κατά σειρά προτεραιότητας, να προετοιμάζονται για εκ νέου χρήση, ανακύκλωση, ανάκτηση ή, όταν αυτό είναι τεχνικά και οικονομικά αδύνατο, να διατίθενται με τρόπο που να αποφεύγονται ή να μειώνονται οι επιπτώσεις στο έδαφος και τα νερά.

**Τμήμα Περιβάλλοντος
Απρίλιος 2024**

Αρχή Ηλεκτρισμού Κύπρου



Αρ. Φακ. μας: ΔΔΑ/Β19040-1-1F400478418
Αρ. Φακ. σας: ΑΜΧ/Δ2/21

BIOLAND ENERGY LTD
Λεωφόρος Ελευθερίας 3
Αραδίππου 7102
ΛΑΡΝΑΚΑ

Ημερομηνία: 10/1/2023

Αγαπητέ κύριε

ΦΩΤΟΒΟΛΤΑΪΚΟ ΠΑΡΚΟ ΙΣΧΥΟΣ 4ΜWp ΤΗΣ ΕΤΑΙΡΕΙΑΣ BIOLAND PROJECT 65 LTD
Περιοχή: ΑΧΝΑ Τεμ: 322,323
Τμήμα: G Ενορία: - Φ/Σ: 2-274-382

Αναφέρομαι στην επιστολή σας για το πιο πάνω θέμα και σας πληροφορώ τα ακόλουθα:

Απαιτείται Ηλεκτρικός Υποσταθμός

Για την σύνδεση της μονάδας παραγωγής ΑΠΕ στην προτεινόμενη ανάπτυξη χρειάζεται να εγκατασταθεί 1 επίγειος Ηλεκτρικός Υποσταθμός μέσα στο χώρο της Ανάπτυξης και να γίνει πρόνοια για υπόγεια διασύνδεση του υποσταθμού με το δωμάτιο ελέγχου παραγωγού.

Ο Υποσταθμός θα εξασφαλιστεί από την ΑΗΚ με βάση συμφωνία μεταξύ της ΑΗΚ και των ιδιοκτητών.

Ο αναγκαίος χώρος, τα δικαιώματα διάβασης, τοποθέτησης και συντήρησης υπογείων καλωδίων, καθώς και το κτίριο του Υποσταθμού Διανομής θα πρέπει να εκμισθωθούν στην ΑΗΚ, έναντι του μισθώματος των 10 ευρώ το χρόνο, για όσο χρονικό διάστημα το Φωτοβολταϊκό Πάρκο θα βρίσκεται σε λειτουργία και διασυνδεδεμένο με το Δίκτυο της ΑΗΚ.

Ο προτεινόμενος υποσταθμός προτείνεται να εγκαθιδρυθεί στο μέρος του τεμαχίου που σημειώνεται με κύκλο χρώματος κόκκινου, όπως φαίνεται στο σχέδιο που επισυνάπτεται.

Η κατασκευή του κτιρίου και άλλων δομικών έργων του Υποσταθμού πρέπει να γίνει σύμφωνα με τα αρχιτεκτονικά σχέδια που συμφωνήθηκαν και τις απαιτήσεις και προδιαγραφές της Αρχής. Η επίβλεψη της ανέγερσης αποτελεί ευθύνη του Αιτητή, πρέπει δε να γίνει από τον Επιβλέποντα Μηχανικό της Ανάπτυξης του αιτητή.

Η παραλαβή του Υποσταθμού θα γίνει μόνον όταν επιβεβαιωθεί από τους αρμόδιους λειτουργούς της Αρχής ότι κατασκευάστηκε σύμφωνα με τις πιο πάνω απαιτήσεις της. Αποτυχία στην ικανοποίηση των απαιτήσεων της Αρχής δυνατόν να έχει ως συνέπεια αυξημένα κόστη και καθυστέρηση στη σύνδεση της ανάπτυξης.

Παρατηρήσεις/Επιπρόσθετοι όροι

1) Οι απόψεις μας όπως διατυπώνονται στην παρούσα επιστολή είναι μόνο για σκοπούς

έκδοσης Πολεοδομικής Άδειας ή Άδειας Οικοδομής και δε σημαίνει κατ' ανάγκη ότι το συγκεκριμένο Φ/Β Πάρκο εγκρίνεται για να συνδεθεί με το δίκτυο της ΑΗΚ, ή ότι το δίκτυο της ΑΗΚ έχει τη δυνατότητα να απορροφήσει το σύνολο της παραγόμενης ενέργειας του Φωτοβολταϊκού Πάρκου, ειδικά σε περίπτωση που υπάρχουν πολλαπλές αιτήσεις για σύνδεση παραγωγών ενέργειας στην ίδια περιοχή.

2) Σύμφωνα με τον Τεχνικό Οδηγό της BDEW, Έκδοση Ιούνιος 2008, «Generating Plants Connected to the Medium Voltage Network», παράγραφος 2.3 (Admissible Voltage Changes), η μεταβολή (αύξηση ή μείωση) της Τάσης υπό σταθερές συνθήκες στο Σημείο Σύνδεσης, λόγω της σύνδεσης του συστήματος Παραγωγής ΑΠΕ, δεν πρέπει να ξεπερνά το 2%.

Εάν η μεταβολή της τάσης στο σημείο σύνδεσης ξεπερνά το 2%, η ΑΗΚ δεν δεσμεύεται ότι θα είναι σε θέση να διαθέσει στο δίκτυο της όλη την παραγόμενη ενέργεια των αιτητών. Σε αυτή την περίπτωση ο παραγωγός θα πρέπει να μειώσει την ισχύ του φωτοβολταϊκού πάρκου σύμφωνα με τις οδηγίες της ΑΗΚ έτσι ώστε να ικανοποιηθεί ο πιο πάνω περιορισμός που προκύπτει από τους Κανόνες Διανομής και του σχετικού Τεχνικού Οδηγού του Διαχειριστή Συστήματος Διανομής.

3) Για έκδοση προκαταρκτικής προσφοράς, για μελλοντική πιθανή σύνδεση, ο αιτητής θα πρέπει να υποβάλει αίτηση στην Αρχή Ηλεκτρισμού προσκομίζοντας τα απαιτούμενα πιστοποιητικά, δικαιολογητικά και άλλα έγγραφα τα οποία αναφέρονται στον ΠΙΝΑΚΑ 1 (επισυναπτεται).

Με εκτίμηση

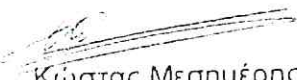
Κώστας Μεσημέρης
ΔΣΔ Περιφέρειας
(Διαχειριστής Συστήματος Διανομής)

Αρμόδιος Λειτουργός για επικοινωνία: Άλκηστη Καλοπετρίδη Τηλ: 24204022 Φαξ: 24204025
Κωνσταντία Πάκκου Τηλ: 24204032 Φαξ: 24204049

Εσωκλ:

ΤΥΠΟΠΟΙΗΜΕΝΟΙ ΟΡΟΙ ΤΜΗΜΑΤΟΣ ΕΠΙΘΕΩΡΗΣΗΣ ΕΡΓΑΣΙΑΣ
ΜΗ ΒΙΟΜΗΧΑΝΙΚΑ ΥΠΟΣΤΑΤΙΚΑ

Η ΠΕΡΙ ΑΣΦΑΛΕΙΑΣ ΚΑΙ ΥΓΕΙΑΣ ΣΤΗΝ ΕΡΓΑΣΙΑ ΝΟΜΟΘΕΣΙΑ

Προκαταρκτική Σημείωση: Το Τμήμα Επιθεώρησης Εργασίας επιφυλάσσεται να επιβάλει επιπρόσθετους όρους που αφορούν την ειδική χρήση του υποστατικού ή σε περίπτωση που εγκατασταθούν σε αυτό μηχανήματα ή άλλος εξοπλισμός.

Οι πιο κάτω όροι τίθενται από το Τμήμα Επιθεώρησης Εργασίας, σύμφωνα με τους περί Ασφάλειας και Υγείας στην Εργασία Νόμους του 1996 έως 2020 και τους σχετικούς Κανονισμούς που εκδόθηκαν με βάση τους νόμους αυτούς καθώς και τον περί Πετρελαιοειδών Νόμο (Κεφ.272) και τους Κανονισμούς που εκδόθηκαν κάτω από τον Νόμο αυτό και αφορούν τις εγκαταστάσεις υγραερίου και την αποθήκευση υγρών πετρελαιοειδών.

Οι όροι 1 - 18 αναφέρονται ειδικότερα στις διατάξεις των περί Ασφάλειας και Υγείας (Ελάχιστες Προδιαγραφές για Προσωρινά ή Κινητά Εργοτάξια) Κανονισμών του 2015 (Κ.Δ.Π.410/2015) και αφορούν τις κατασκευαστικές εργασίες (αρχικές και μεταγενέστερες καθόλη τη διάρκεια της ζωής του υποστατικού / κτηριακών εγκαταστάσεων).

Οι όροι 18 - 57 αναφέρονται κυρίως στις διατάξεις των περί Ελάχιστων Προδιαγραφών Ασφάλειας και Υγείας στους Χώρους Εργασίας Κανονισμών του 2002 και 2004 (Κ.Δ.Π.174/2002 και Κ.Δ.Π.494/2004) καθώς και σε άλλες σχετικές διατάξεις της Νομοθεσίας.

Η συμμόρφωση με τους πιο κάτω όρους αποτελεί υποχρέωση των ιδιοκτητών ή και των μελετητών της ανάπτυξης καθώς και των κατόχων των υποστατικών σε σχέση με την εξέταση της παρούσας αίτησης και θα ελεγχθεί τόσο κατά το στάδιο της εξέτασης τυχόν αίτησης που θα υποβάλετε για σκοπούς έκδοσης Πιστοποιητικού Έγκρισης, όσο και σε μελλοντικές επιθεωρήσεις που θα διεξάγονται από Επιθεωρητές του Τμήματος Επιθεώρησης Εργασίας.

1. Συντονιστές Ασφάλειας και Υγείας (Α&Υ)

1.1. Συντονιστής Α&Υ Μελέτης¹

Πριν από την έκδοση της αιτούμενης άδειας (Πολεοδομικής Άδειας ή/και Άδειας Οικοδομής), να υποβληθεί στην Αρμόδια Αρχή έκδοσης της αιτούμενης άδειας, το **συμφωνητικό έγγραφο ορισμού** του Συντονιστή για τα θέματα Ασφάλειας και Υγείας κατά την εκπόνηση της μελέτης του έργου (Συντονιστής Α&Υ Μελέτης).

Πριν από την έναρξη της μελέτης του έργου ορίζεται Συντονιστής Α&Υ Μελέτης ο οποίος θα πρέπει, μεταξύ άλλων, να συντονίσει την εφαρμογή, από τους μελετητές του έργου, των αρχών πρόληψης σε θέματα ασφάλειας και υγείας στα στάδια σύλληψης, επεξεργασίας και εκπόνησης της μελέτης και να καταρτίσει ή να αναθέσει την κατάρτιση του Σχεδίου Ασφάλειας και Υγείας (ΣΑΥ) καθώς και την κατάρτιση και αναπροσαρμογή του Φάκελου Ασφάλειας και Υγείας (ΦΑΥ). Ο Συντονιστής Α&Υ Μελέτης ορίζεται με **γραπτή συμφωνία** από τον κύριο του έργου ή τον μελετητή ολόκληρου του έργου,

¹ Ισχύει για αναπτύξεις όπου προβλέπεται ή θα εκτελεστούν εργασίες από περισσότερους του ενός εργολάβου ή υπεργολάβου ή όπου απαιτείται εκ των Προτέρων Γνωστοποίηση.

κατέχει τα απαιτούμενα προσόντα και εκτελεί τα καθήκοντα που καθορίζονται στη σχετική νομοθεσία. Σε κάθε περίπτωση ο κύριος του έργου διασφαλίζει τον ορισμό του Συντονιστή.

Ο Συντονιστής A&Y Μελέτης πρέπει να διαθέτει επαρκή μέσα και πόρους για τη διαχείριση των θεμάτων ασφάλειας και υγείας σε σχέση με την εκπόνηση της μελέτης, το σχεδιασμό, τον προγραμματισμό και την προετοιμασία της εκτέλεσης του έργου.

1.2. Συντονιστής A&Y Εκτέλεσης¹

Πριν από την έναρξη λειτουργίας του εργοταξίου, πρέπει να οριστεί Συντονιστής για τα θέματα ασφάλειας και υγείας κατά την εκτέλεση του έργου (Συντονιστής A&Y Εκτέλεσης), ο οποίος θα πρέπει, μεταξύ άλλων, να συντονίζει την εφαρμογή των αρχών πρόληψης και του ΣΑΥ από τους εργολάβους και υπεργολάβους καθώς και τη συνεργασία μεταξύ των εργολάβων και υπεργολάβων κατά την εκτέλεση των εργασιών. Επίσης, πρέπει να αναπροσαρμόζει το ΣΑΥ και ΦΑΥ σε συνεργασία με τον Συντονιστή Μελέτης, όπου αυτό απαιτείται.

Ο Συντονιστής A&Y Εκτέλεσης ορίζεται, με **γραπτή συμφωνία**, από τον εργολάβο ολόκληρου του έργου ή από τον κύριο του έργου, όταν δεν υπάρχει εργολάβος ολόκληρου του έργου, κατέχει τα απαιτούμενα προσόντα και εκτελεί τα καθήκοντα που καθορίζονται στους πιο πάνω Κανονισμούς. Σε κάθε περίπτωση ο κύριος του έργου διασφαλίζει τον ορισμό του Συντονιστή A&Y.

Για εργοτάξια έργων Πρώτης Τάξης, σύμφωνα με τις διατάξεις των περί Εγγραφής και Ελέγχου Εργοληπτών Οικοδομικών και Τεχνικών Έργων Νόμων του 2001 έως 2013, πρέπει να οριστεί Συντονιστής A&Y Εκτέλεσης σε πλήρη απασχόληση.

Ο Συντονιστής A&Y Εκτέλεσης πρέπει να διαθέτει τα **απαιτούμενα μέσα και την αρμοδιότητα** για την εκτέλεση των καθηκόντων του χωρίς να επηρεάζεται από ενδεχόμενες συγκρούσεις συμφερόντων.

2. Σχέδιο Ασφάλειας και Υγείας (ΣΑΥ)

Πριν από την έκδοση της αιτούμενης άδειας (Άδειας Οικοδομής), να υποβληθεί στην Αρμόδια Αρχή έκδοσης της αιτούμενης άδειας **Βεβαίωση** ότι ετοιμάστηκε το Σχέδιο Ασφάλειας και Υγείας (ΣΑΥ) κατά την εκπόνηση της μελέτης του έργου.

Στο στάδιο της μελέτης του έργου, πριν από την έναρξη λειτουργίας του εργοταξίου, **πρέπει να εκπονηθεί** κατάλληλο ΣΑΥ το οποίο αναφέρεται στις εργασίες εκτέλεσης του έργου. Το ΣΑΥ εκπονείται από τον Συντονιστή A&Y Μελέτης ή στην περίπτωση που δεν απαιτείται Συντονιστής A&Y Μελέτης από τον Μελετητή του έργου.

Το ΣΑΥ πρέπει να **αναπροσαρμόζεται** ανάλογα με την εξέλιξη των εργασιών και τις αλλαγές που επέρχονται πριν από την έναρξη και καθόλη τη διάρκεια της εκτέλεσης των εργασιών. Η αναπροσαρμογή του ΣΑΥ γίνεται από τον Συντονιστή A&Y Μελέτης πριν από την έναρξη της εκτέλεσης του έργου και στη συνέχεια από τον Συντονιστή A&Y Εκτέλεσης, καθόλη τη διάρκεια της εκτέλεσης των εργασιών σε συνεργασία με το Συντονιστή A&Y Μελέτης.

Το **περιεχόμενο του ΣΑΥ** καθορίζεται στη σχετική νομοθεσία. Στο ΣΑΥ πρέπει να καθορίζονται, μεταξύ άλλων, με βάση τις γραπτές εκτιμήσεις των κινδύνων και λαμβανομένου υπόψη του χρονοδιαγράμματος εκτέλεσης του έργου, τα ειδικά μέτρα για

τις εργασίες που προγραμματίζονται ή/και αναμένονται να πραγματοποιηθούν. Τα ειδικά μέτρα περιλαμβάνουν τις μεθόδους εργασίας, τα οργανωτικά και τεχνικά μέτρα και άλλες διευθετήσεις για τη διαχείριση και αντιμετώπιση των κινδύνων που ενέχονται στις διάφορες φάσεις, δραστηριότητες και θέσεις εργασίας εκτέλεσης του έργου για την προστασία των προσώπων στην εργασία ή/και άλλων προσώπων που τυχόν να επηρεαστούν. Επίσης, πρέπει να περιλαμβάνει τους κανόνες που θα εφαρμόζονται στο εργοτάξιο και τις εργασίες για τις οποίες πρέπει να υποβάλλεται ασφαλής μέθοδος εργασίας ή και να εφαρμόζεται σύστημα γραπτής άδειας εργασίας καθώς και οι διαδικασίες έγκρισης. Ιδιαίτερη προσοχή θα πρέπει να δίνεται στους κινδύνους που προκύπτουν από την ταυτόχρονη διεξαγωγή των εργασιών.

Το ΣΑΥ δηλαδή τα απαιτούμενα προληπτικά και προστατευτικά μέτρα, περιλαμβανομένων ειδικών μελετών ή τα αποτελέσματα επισκοπήσεων, των ειδικών μέτρων, καθώς και άλλων διευθετήσεων για τη διαχείριση και για την αντιμετώπιση των κινδύνων, **ενσωματώνονται στη μελέτη**, τα κατασκευαστικά σχέδια, τις τεχνικές προδιαγραφές προκήρυξης, **τους όρους και τις απαιτήσεις των συμβολαίων ανάθεσης του έργου.**

3. Φάκελος Ασφάλειας και Υγείας (ΦΑΥ)

Στο στάδιο της μελέτης του έργου, πριν από την έναρξη λειτουργίας του εργοταξίου πρέπει να καταρτιστεί ο Φάκελος Ασφάλειας και Υγείας (ΦΑΥ) του έργου. Ο ΦΑΥ καταρτίζεται από τον Συντονιστή Α&Υ Μελέτης και όταν δεν απαιτείται ο ορισμός Συντονιστή Α&Υ Μελέτης από τον Μελετητή του έργου. Ο ΦΑΥ αναφέρεται στις μελλοντικές εργασίες καθ' όλη τη διάρκεια ζωής του έργου.

Ο ΦΑΥ πρέπει να **αναπροσαρμόζεται** καθόλη τη διάρκεια εκτέλεσης του έργου σε συνάρτηση με την εξέλιξη των εργασιών. Ο ΦΑΥ αναπροσαρμόζεται από τον Συντονιστή Α&Υ Μελέτης πριν από την έναρξη της εκτέλεσης του έργου και το Συντονιστή Α&Υ Εκτέλεσης κατά τη διάρκεια της εκτέλεσης των εργασιών σε συνεργασία με τον Συντονιστή Μελέτης. Στις περιπτώσεις όπου δεν απαιτείται ο ορισμός Συντονιστών Α&Υ Μελέτης ή Εκτέλεσης ο ΦΑΥ αναπροσαρμόζεται από τον εργολάβο, με τη συνεργασία και την εποπτεία του Μελετητή και του Επιβλέποντα του έργου. Η τελική αναπροσαρμογή του ΦΑΥ γίνεται μετά το πέρας των εργασιών εκτέλεσης του έργου, ώστε αυτός να περιέχει τα πραγματικά στοιχεία του έργου, έτσι, όπως αυτό κατασκευάστηκε.

Ο ΦΑΥ **καταρτίζεται σύμφωνα με τα χαρακτηριστικά του έργου και περιλαμβάνει** τα πραγματικά στοιχεία του έργου όπως αυτό εκτελέστηκε. Πρέπει να περιλαμβάνει μεταξύ άλλων τα ενημερωμένα σχέδια του έργου όπως αυτό έχει κατασκευαστεί, πληροφορίες και χρήσιμα στοιχεία σε θέματα ασφάλειας και υγείας, τους προβλεπόμενους κινδύνους που έχουν σχέση με τις εργασίες τακτικής ή έκτασης συντήρησης ή άλλες μεταγενέστερες εργασίες καθ' όλη τη μελλοντική ζωή του έργου, καθώς και τις μεθόδους εργασίας και τα διαθέσιμα μέσα για την ασφαλή εκτέλεση των εργασιών αυτών.

Ο ΦΑΥ αναπροσαρμόζεται μετά το πέρας των εργασιών και **παραδίνεται στον κύριο του έργου** με μέριμνα του Συντονιστή Μελέτης ή/και του Μελετητή ή/και του Επιβλέποντα του έργου, εντός τριών μηνών μετά την παράδοση του έργου προς χρήση.

4. Διευθετήσεις για συντήρηση των δομικών στοιχείων των εγκαταστάσεων και του εξοπλισμού

Πρέπει να προβλεφθούν επαρκείς **διευθετήσεις και μέτρα**, περιλαμβανομένων ασφαλών προσβάσεων και θέσεων εργασίας, καθώς και παροχής του απαραίτητου εξοπλισμού και διευκολύνσεων, για την **τακτική και έκτακτη συντήρηση των δομικών στοιχείων**, των εγκαταστάσεων και του εξοπλισμού της ανάπτυξης, περιλαμβανομένων μεταξύ άλλων της συντήρησης των όψεων, της οροφής ή/και στέγης, του καθαρισμού των υαλοπινάκων, της συντήρησης των ανελκυστήρων και των συσκευών κλιματισμού. Οι διευθετήσεις και τα μέτρα αυτά μπορεί να περιλαμβάνουν την πρόβλεψη και εγκατάσταση καταλλήλων κλιμάκων, εξεδρών εργασίας και κιγκλιδωμάτων, την εγκατάσταση κατάλληλων αγκυρίων ή μηχανισμών στήριξης εξοπλισμού ασφαλείας, καθώς και την εγκατάσταση καταλλήλων ρευματοδοτών για την εκτέλεση των εν λόγω εργασιών.

Τα πιο πάνω μέτρα και διευθετήσεις πρέπει να ενσωματώνονται στο Φάκελο Ασφάλειας και Υγείας.

5. Ασφαλής Πρόσβαση και Θέση Εργασίας στην οροφή / στέγη

Επιπρόσθετα από τη γενικότητα του πιο πάνω όρου **«Διευθετήσεις για συντήρηση των δομικών στοιχείων των εγκαταστάσεων και του εξοπλισμού»** πρέπει να προβλεφθούν επαρκείς **ειδικές διευθετήσεις και ειδικά μέτρα** για την **ασφαλή πρόσβαση και ασφαλή θέση εργασίας** στην οροφή / στέγη, για μελλοντικές επισκευές και τακτική ή έκτακτη συντήρηση των δομικών στοιχείων και του εξοπλισμού που βρίσκεται στην οροφή του κτηρίου για την αποφυγή πτώσης από ύψος.

Οι διευθετήσεις και τα μέτρα αυτά μπορούν να περιλαμβάνουν κατάλληλο κλιμακοστάσιο πρόσβασης, ή κατάλληλη κάθετη σκάλα με δακτύλιο ασφαλείας, κιγκλιδωμά ή άλλο κατάλληλο εμπόδιο στα άκρα της οροφής / στέγης, κατάλληλα οριζόντια συστήματα για προστασία έναντι πτώσης (για πρόσδεση ζώνης ασφαλείας) (roof top horizontal Lifeline Systems for Fall Arrest) ή/και κατάλληλα και επαρκή αγκυρία / σημεία πρόσδεσης ζωνών ασφαλείας / στήριξης εξεδρών εργασίας.

Τα πιο πάνω μέτρα και διευθετήσεις πρέπει να ενσωματώνονται στο Φάκελο Ασφάλειας και Υγείας.

Οι ασφαλείς προσβάσεις και οι ασφαλείς θέσεις εργασίας θα πρέπει να συντηρούνται κατάλληλα για να διατηρούνται σε ικανοποιητική κατάσταση από πλευράς ασφαλείας και υγείας.

6. Προσθήκες / Μετατροπές από αρχικό σχεδιασμό

Σε κάθε περίπτωση που θα εκτελεστούν εργασίες προσθηκών ή/και μετατροπών από τον αρχικό σχεδιασμό της ανάπτυξης, θα πρέπει να αναθεωρηθούν τα αρχιτεκτονικά σχέδια καθώς και άλλα σχέδια συστημάτων και εγκαταστάσεων του κτηρίου που τυχόν τροποποιούνται, συμπεριλαμβανομένων των ηλεκτρολογικών σχεδίων και των σχεδίων συστημάτων κλιματισμού. Επίσης, θα πρέπει ανάλογα να αναπροσαρμοστεί κατάλληλα ο Φάκελος Ασφάλειας και Υγείας της ανάπτυξης.

7. Ασφαλείς Μέθοδοι Εργασίας

Πρέπει να παρέχονται και να διατηρούνται Ασφαλείς Μέθοδοι Εργασίας (ΑΜΕ).

Στο στάδιο της μελέτης του έργου πρέπει να καθοριστούν και να περιληφθούν στο ΣΑΥ οι εργασίες για τις οποίες απαιτείται να καταγραφούν οι ΑΜΕ καθώς και οι διαδικασίες έγκρισης τους. Οι εργασίες αυτές καθώς και οι ΑΜΕ πρέπει να αναπροσαρμόζονται, ανάλογα με την εξέλιξη των εργασιών. Μεταξύ άλλων, πρέπει να καταγραφούν οι ΑΜΕ για τις εργασίες που ενέχουν ιδιαίτερους κίνδυνους καθώς και εργασίες που παρουσιάζουν ιδιαίτερες δυσκολίες ή άλλες ιδιαιτερότητες, όπως εργασίες σε περιορισμένους χώρους, εργασίες που αφορούν την ανέγερση προσωρινών κατασκευών, εργασίες αντιστήριξης βαθιών εκσκαφών κ.α.

Οι ΑΜΕ πρέπει να ετοιμάζονται πριν από την εκτέλεση της κάθε εργασίας και να αναθεωρούνται, ανάλογα με την εξέλιξη των εργασιών, όταν απαιτείται, με ανάλογη αναπροσαρμογή του ΣΑΥ. Σχετική πληροφόρηση και έντυπα είναι διαθέσιμα στην ιστοσελίδα του ΤΕΕ στις εκδόσεις.

Για την ετοιμασία των ΑΜΕ και έγκαιρη υποβολή τους στον Συντονιστή Α&Υ Εκτέλεσης για την αναπροσαρμογή του ΣΑΥ, μεριμνά ο κάθε εργολάβος / υπεργολάβος (εργοδότης).

Όλα τα εμπλεκόμενα και επηρεαζόμενα πρόσωπα πρέπει να ενημερώνονται για το περιεχόμενο και τον τρόπο εφαρμογής των ΑΜΕ. Κατά την εκτέλεση των εργασιών πρέπει να διασφαλίζεται συνεχής έλεγχος και επιτήρηση από αρμόδιο πρόσωπο για την εφαρμογή των ΑΜΕ.

8. Γραπτή Άδεια Εργασίας

Στο στάδιο της μελέτης του έργου πρέπει να καθορίζονται και να περιλαμβάνονται στο ΣΑΥ οι εργασίες με τις οποίες απαιτείται να εφαρμοστεί Σύστημα Γραπτής Άδειας Εργασίας (ΣΓΑΕ).

Πρέπει να καθοριστούν διαδικασίες ελέγχου από αρμόδιο πρόσωπο ώστε να διασφαλιστεί η εφαρμογή ΣΓΑΕ όπου απαιτείται περιλαμβανομένων εργασιών και πριν από την είσοδο προσώπων μέσα σε περιορισμένους χώρους, εργασιών οι οποίες θα διεξαχθούν κοντά σε ηλεκτροφόρα καλώδια καθώς και εργασίες με αμιαντούχα υλικά ή άλλα επικίνδυνα ή εύφλεκτα υλικά.

9. Εναέρια και υπόγεια δίκτυα παροχής υπηρεσιών

- 9.1. Πρέπει να **συλλέγονται πληροφορίες και να εντοπίζονται** τυχών υφιστάμενα εναέρια ή υπόγεια δίκτυα παροχής υπηρεσιών (ηλεκτροδότησης, τηλεπικοινωνιών, νερού, αποχετεύσεων κ.λπ.) και να αποτυπώνονται στα αρχιτεκτονικά σχέδια.
- 9.2. Να γίνεται **διαβούλευση με όλες τις αρμόδιες υπηρεσίες** και να καθορίζονται μέτρα για την αποφυγή ή αντιμετώπιση των προβλεπτών κινδύνων από τα υφιστάμενα εναέρια ή υπόγεια δίκτυα υπηρεσιών.
- 9.3. Όλες οι διαθέσιμες πληροφορίες για τα υφιστάμενα εναέρια ή υπόγεια δίκτυα καθώς και τα μέτρα για την αποφυγή ή αντιμετώπιση των κινδύνων που αναμένεται να δημιουργηθούν από τα δίκτυα αυτά να **περιλαμβάνονται στο ΣΑΥ**.

10. Χωροταξικό σχέδιο

Πριν από την έναρξη λειτουργίας του εργοταξίου πρέπει να ετοιμαστεί χωροταξικό σχέδιο του χώρου του εργοταξίου στο οποίο καθορίζονται και περιγράφονται, μεταξύ άλλων, τα όρια περίφραξης του χώρου του εργοταξίου περιλαμβανομένου του χώρου αποθήκευσης των υλικών και του εξοπλισμού, οι οδοί κυκλοφορίας πεζών και οχημάτων, οι χώροι αποθήκευσης των υλικών, του εξοπλισμού και των άχρηστων υλικών, οι χώροι των γραφείων του εργοταξίου, οι είσοδοι και έξοδοι του εργοταξίου, οι θέσεις εγκατάστασης των γερανών, οι θέσεις εγκατάστασης των ικριωμάτων, οι χώροι υγιεινής, καθαρισμού, αποδυτηρίων και λήψης γευμάτων για τους εργαζόμενους.

11. Είσοδος – έξοδος και περίφραξη του εργοταξίου

Πριν από την έναρξη λειτουργίας του εργοταξίου, ο χώρος του εργοταξίου πρέπει να απομονώνεται, περιλαμβανομένων και των βοηθητικών χώρων αποθήκευσης υλικών και εξοπλισμού, μέσω κατάλληλης περίφραξης επαρκούς αντοχής και ύψους ή μέσω άλλων αποτελεσματικών μέσων για την αποτροπή εισόδου σε αυτό προσωπικού χωρίς σχετική άδεια ή εξουσία. Η περίφραξη πρέπει να έχει ευκρινή και εμφανή σήμανση.

Η περίφραξη του εργοταξίου πρέπει να έχει ικανοποιητικό ύψος, τουλάχιστον 1.80 m, εκτός αν τεκμηριώνεται με βάση τη γραπτή εκτίμηση του κινδύνου, ότι λόγω της φύσης των εργασιών, τη θέση και τις συνθήκες του εργοταξίου μικρότερο ύψος περίφραξης, είναι ικανοποιητικό και επαρκές καθώς και ευκρινή και εμφανή σήμανση.

Στις περιπτώσεις εργοταξίων σε οδικές αρτηρίες που είναι ανοιχτές στην κυκλοφορία, πρέπει, σε συνεργασία με την Αστυνομία ή/και άλλες αρμόδιες υπηρεσίες, να τοποθετούνται κατάλληλα και επαρκή συστήματα αναχαίτισης, όπως στηθαία ασφαλείας ή άλλα ισοδύναμα μέτρα με ανάλογη ρύθμιση του ορίου ταχύτητας για την αποτροπή του κινδύνου για τα πρόσωπα που βρίσκονται στον χώρο του εργοταξίου.

Οι προδιαγραφές της περίφραξης και των συστημάτων αναχαίτισης (όπου εφαρμόζεται) πρέπει να καθοριστούν στο ΣΑΥ.

12. Εγκατάσταση και Χρήση Ικριωμάτων

Σε περίπτωση όπου στο εργοτάξιο εγκατασταθούν ικριώματα, οι θέσεις εγκατάστασης των ικριωμάτων πρέπει να **καθορίζονται στο χωροταξικό σχέδιο** του εργοταξίου.

Τα ικριώματα πρέπει να σχεδιάζονται, να κατασκευάζονται, να ανεγείρονται και να συντηρούνται έτσι ώστε να μην μπορούν να καταρρεύσουν ή να μετατοπισθούν τυχαία.

Θα πρέπει να είναι διαθέσιμο στο εργοτάξιο το **Σχέδιο διαμόρφωσης και οι οδηγίες** συναρμολόγησης και αποσυναρμολόγησης του κατασκευαστή στην περίπτωση που τα ικριώματα είναι κατασκευασμένα σύμφωνα με τα Κυπριακά ή άλλα ισοδύναμα πρότυπα. Σε αντίθετη περίπτωση θα πρέπει να υπάρχει διαθέσιμη σχετική μελέτη με τους υπολογισμούς αντοχής και ευστάθειας από αρμόδιο αδειούχο Πολιτικό Μηχανικό και το Σχέδιο διαμόρφωσης και οι οδηγίες συναρμολόγησης και αποσυναρμολόγησης με βάση την εν λόγω μελέτη.

13. Εγκατάσταση και Χρήση Γερανών

Σε περίπτωση όπου στο εργοτάξιο εγκατασταθεί/ούν ή χρησιμοποιηθεί/ούν γερανός/οί, η θέση εγκατάστασης των γερανών πρέπει να **καθορίζεται στο χωροταξικό σχέδιο** με

βάση τη γραπτή εκτίμηση των κινδύνων και λαμβάνοντας υπόψη, μεταξύ άλλων, τα προς ανύψωση και διακίνηση φορτία, τους πιθανούς κινδύνους πρόσκρουσης ή πτώσης φορτίων σε πρόσωπα στην εργασία ή σε άλλα πρόσωπα εκτός εργοταξίου, ή σε άλλο εξοπλισμό ή εγκατάσταση του εργοταξίου ή γειτονικά υποστατικά ή κατασκευές. Σε περίπτωση εγκατάστασης και ταυτόχρονης χρήσης πέραν του ενός γερανού στον χώρο του εργοταξίου πρέπει να ετοιμαστεί ειδικό σχέδιο λειτουργίας και χρήσης των γερανών ώστε να αποφευχθεί ο κίνδυνος σύγκρουσης και να αναπροσαρμοστεί ανάλογα το πρόγραμμα εργασιών και το ΣΑΥ.

Πριν από την εγκατάσταση του κάθε γερανού πρέπει να ετοιμαστεί **στατική μελέτη** για τη βάση στήριξής του σύμφωνα με τις οδηγίες του κατασκευαστή.

Πριν από την αρχική χρήση κάθε γερανού πρέπει αυτός να υποβάλλεται σε επιθεώρηση από αρμόδιο Επιθεωρητή του Τμήματος Επιθεώρησης Εργασίας και να εξασφαλίζεται Έκθεση Ελέγχου.

14. Προσωρινές κατασκευές

Πριν από την έναρξη λειτουργίας του εργοταξίου πρέπει να ετοιμάζονται οι απαιτούμενοι στατικοί υπολογισμοί, τα κατασκευαστικά σχέδια και η μεθοδολογία ανέγερσης προσωρινών κατασκευών για σκοπούς εκτέλεσης των εργασιών του εργοταξίου.

Οι διαδικασίες έγκρισης των προσωρινών κατασκευών πρέπει να καθορίζονται στο ΣΑΥ.

15. Εκ των Προτέρων Γνωστοποίηση Εργοταξίου²

Δεκατέσσερις (14) ημέρες πριν από την έναρξη των εργασιών θα πρέπει να διαβιβαστεί στο αρμόδιο Επαρχιακό Γραφείο Επιθεώρησης Εργασίας η «εκ των Προτέρων Γνωστοποίηση Εργοταξίου», όπου αυτό εφαρμόζεται. Το σχετικό έντυπο είναι διαθέσιμο στην ιστοσελίδα του ΤΕΕ και στα Επαρχιακά Γραφεία Επιθεώρησης Εργασίας σε έντυπη μορφή. Η «εκ των Προτέρων Γνωστοποίηση Εργοταξίου» θα πρέπει να συνοδεύεται με τα πιο κάτω **έγγραφα**³:

15.1 Υπογραμμένη Δήλωση από τον κύριο του έργου, τον επιβλέποντα και τον εργολάβο του έργου ότι έχουν ενημερωθεί για τις υποχρεώσεις τους όπως προβλέπει η σχετική νομοθεσία.

15.2 Συμφωνητικό έγγραφο⁴ ορισμού του Συντονιστή Α&Υ Μελέτης⁵ και του Συντονιστή Α&Υ Εκτέλεσης⁶ και γραπτή αποδοχή του διορισμού εκ μέρους τους.

15.3 Υπογραμμένη δήλωση από το Συντονιστή Α&Υ Μελέτης ότι εκπόνησε το ΣΑΥ ή/και ανάθεσε την εκπόνηση του, στην οποία αναφέρεται το όνομα του προσώπου στο οποίο ανάθεσε την εκπόνηση του ΣΑΥ, όπου αυτό εφαρμόζεται.

² (α) Για εργοτάξιο με προβλεπόμενη διάρκεια εργασιών που υπερβαίνει τις τριάντα (30) εργάσιμες ημέρες και στο οποίο θα απασχολούνται ταυτόχρονα περισσότερα από είκοσι (20) πρόσωπα στην εργασία ή όταν ο προβλεπόμενος όγκος εργασίας θα υπερβαίνει τα πεντακόσια (500) ημερομίσθια. (β) Για εργοτάξιο στο οποίο θα εκτελεστούν εργασίες κατεδάφισης ή/και διάλυσης ή/και αποσυναρμολόγησης κατασκευής με όγκο μεγαλύτερο από πεντακόσια (500) κυβικά μέτρα ή εμβαδόν μεγαλύτερο από διακόσια (200) τετραγωνικά μέτρα. Το έντυπο της Γνωστοποίησης είναι διαθέσιμο στην ιστοσελίδα του ΤΕΕ.

³ Δείγματα των εγγράφων αυτών είναι διαθέσιμα στην ιστοσελίδα του ΤΕΕ.

⁴ Στην περίπτωση που ορίζονται νομικά πρόσωπα ως συντονιστές, πρέπει να καθορίζονται στη γραπτή συμφωνία τα φυσικά πρόσωπα στα οποία ανατίθενται τα καθήκοντα των συντονιστών.

⁵ Συντονιστής Α&Υ Μελέτης: Συντονιστής(ές) για θέματα ασφάλειας και υγείας κατά την εκπόνηση της μελέτης του έργου σύμφωνα με τις διατάξεις των Κανονισμών 4 και 8.

⁶ Συντονιστής Α&Υ Εκτέλεσης: Συντονιστής(ές) για θέματα ασφάλειας και υγείας κατά την εκτέλεση του έργου σύμφωνα με τις διατάξεις των Κανονισμών 4 και 9.

16. Ανάρτηση Πινακίδας

Πριν από την έναρξη λειτουργίας του εργοταξίου και καθόλη τη διάρκεια εκτέλεσης των εργασιών πρέπει να τοποθετηθεί ή να αναρτηθεί πινακίδα σε περίοπτο σημείο του εργοταξίου, στην οποία να αναγράφονται τα ονόματα και τα στοιχεία επικοινωνίας των Συντονιστών Α&Υ Μελέτης και Εκτέλεσης.

17. Μέτρα προστασίας από σκόνη

Πρέπει να λαμβάνονται κατάλληλα και επαρκή προληπτικά και προστατευτικά μέτρα για καταστολή της σκόνης, ώστε τα πρόσωπα στην εργασία αλλά και τρίτα πρόσωπα να μην εκτίθενται σε κίνδυνο.

18. Εκσκαφές

Στις περιπτώσεις όπου οι εργασίες του εργοταξίου περιλαμβάνουν βαθιές εκσκαφές θα πρέπει να καθορίζονται με βάση τη γραπτή εκτίμηση των κινδύνων, μεταξύ άλλων, το **σύστημα / η μέθοδος αντιστήριξης των πρανών** της εκσκαφής λαμβάνοντας υπόψη τα χαρακτηριστικά του εδάφους και τη γεωτεχνική μελέτη της περιοχής, τα προληπτικά και προστατευτικά μέτρα για την αποτροπή πτώσεων προσώπων και αντικειμένων μέσα στην εκσκαφή και την προστασία γειτονικών κτηρίων ή άλλων κατασκευών που τυχόν επηρεάζονται καθώς και τα μέσα ή/και ο εξοπλισμός πρόσβασης / διακίνησης των προσώπων μέσα στην εκσκαφή και εξόδου από την εκσκαφή.

19. Γραπτή Εκτίμηση των Κινδύνων

Πριν από την έναρξη της λειτουργίας του υποστατικού πρέπει να είναι διαθέσιμη στο υποστατικό Γραπτή Εκτίμηση των Κινδύνων (ΓΕΚ) που σχετίζονται με όλες τις διεργασίες και άλλες δραστηριότητες του υποστατικού / της εγκατάστασης / της επιχείρησας (διαγράφεται ανάλογα) με βάση την οποία να καθορίζονται τα προληπτικά και προστατευτικά μέτρα που πρέπει να λαμβάνονται για την προστασία εργοδοτούμενων ή και άλλων προσώπων που επηρεάζονται.

Πρέπει να καθορίζονται με βάση τη γραπτή εκτίμηση για όλους τους κινδύνους από όλες τις δραστηριότητές σας, τα απαιτούμενα προληπτικά και προστατευτικά μέτρα ανά θέση εργασίας και ανά δραστηριότητα (μηχανήματα / εξοπλισμό / ουσίες / υποστατικά / εγκαταστάσεις / διεργασίες). Στη γραπτή εκτίμηση κινδύνων πρέπει να περιλαμβάνονται οι πηγές κινδύνου, τα πρόσωπα που επηρεάζονται (π.χ. χειριστές, συντηρητές, προσωπικό καθαρισμού, επισκέπτες), τα μέτρα που ήδη έχουν ληφθεί και τα πρόσθετα μέτρα (οργανωτικά και τεχνικά) που πρέπει να ληφθούν καθώς και τα πρόσωπα που είναι υπεύθυνα για την εφαρμογή των μέτρων αυτών. Στα μέτρα αυτά πρέπει να περιλαμβάνονται, μεταξύ άλλων, η παροχή εκπαίδευσης, η εγκατάσταση εξοπλισμού, οι μέθοδοι εργασίας καθώς και το υλικό ή ο εξοπλισμός προστασίας που πρέπει να χρησιμοποιηθεί. Η εφαρμογή των μέτρων πρέπει να διασφαλίζεται μέσω διαδικασιών ή/και σχεδίου δράσης που καθορίζεται στο σύστημα διαχείρισης των κινδύνων.

Σημειώνεται ότι, σύμφωνα με την ισχύουσα νομοθεσία για τη διαχείριση των θεμάτων ασφάλειας και υγείας στον χώρο εργασίας, η απαίτηση για ετοιμασία ΓΕΚ εφαρμόζεται σε όλα τα υποστατικά ανεξάρτητα του μεγέθους του υποστατικού ή του αριθμού των εργοδοτούμενων που εργοδοτούνται σε αυτά. Επίσης, επιβάλλεται η ύπαρξη και διάθεση της ΓΕΚ ακόμη και από τα αυτοεργοδοτούμενα πρόσωπα.

20. Μέσα διαφυγής

20.1 Κάθε χώρος εργασίας πρέπει να διαθέτει **επαρκή και κατάλληλα μέσα διαφυγής** (διαδρόμους, διόδους, οδούς και εξόδους) με την κατάλληλη σήμανση (πινακίδες) τα οποία θα μπορούν να χρησιμοποιηθούν, σε περίπτωση κινδύνου, ή άλλου επείγοντος περιστατικού, για την ασφαλή διαφυγή των εργαζομένων ή και άλλων προσώπων, χωρίς τα διαφεύγοντα πρόσωπα να εκτίθενται σε κίνδυνο. Θα πρέπει για τον σκοπό αυτό να διαφανεί, μέσα από την εκτίμηση των κινδύνων, κατά πόσο τα υφιστάμενα μέσα διαφυγής είναι ικανοποιητικά ή είναι αναγκαία η κατασκευή επιπρόσθετων οδών, διόδων, διαδρόμων, θυρών διαφυγής ή και επιπρόσθετων κλιμακοστασίων. Επιπρόσθετα θα πρέπει να λαμβάνονται υπόψη οι ειδικοί όροι της Πυροσβεστικής Υπηρεσίας Κύπρου.

20.2 Στις περιπτώσεις όπου προβλέπονται κυκλικές ή ελικοειδείς σκάλες, οι οποίες αναμένεται θα χρησιμοποιούνται και ως μέσα διαφυγής από χώρο εργασίας, για να θεωρηθούν κατάλληλες και επαρκείς πρέπει τα σκαλοπάτια τους να έχουν:

(α) ελάχιστο μήκος 1,05 μέτρα,

(β) ελάχιστο πλάτος 31 εκατοστά στην εξωτερική τους πλευρά και

(γ) ελάχιστο πλάτος 14 εκατοστά στην εσωτερική τους πλευρά,

σύμφωνα με τις σχετικές απαιτήσεις της Πυροσβεστικής Υπηρεσίας Κύπρου και όπως αυτές εκάστοτε τροποποιούνται ή αντικαθίστανται.

21. Θύρες κινδύνου

Οι θύρες κινδύνου που **οδηγούν έξω από το κτήριο**, πρέπει να ανοίγουν προς την κατεύθυνση της εξόδου (διαφυγής). Συστήνεται όπως οι θύρες κινδύνου εφοδιαστούν με σύρτη πανικού ή με άλλο σύστημα / μηχανισμό που να επιτρέπει το εύκολο και άμεσο άνοιγμά τους από την εσωτερική πλευρά του κτηρίου. Οι θύρες κινδύνου πρέπει να είναι εφοδιασμένες με κατάλληλες πινακίδες. Οι συρόμενες και οι περιστρεφόμενες θύρες που προορίζονται ειδικά για θύρες κινδύνου απαγορεύονται.

22. Υλικά κατασκευής δαπέδων

Τα δάπεδα σε όλους τους χώρους εργασίας να κατασκευαστούν από κατάλληλα, αντιολισθητικά και μη υδροπερατά υλικά, ικανοποιητικής αντοχής που να έχουν ομαλή επιφάνεια.

23. Διαφανή τοιχώματα

Τα διαφανή τοιχώματα και ιδιαίτερα τα εντελώς υαλωτά τοιχώματα, εφόσον βρίσκονται μέσα σε χώρους ή κοντά σε θέσεις εργασίας και σε διαδρόμους κυκλοφορίας, να επισημανθούν ευκρινώς και να είναι κατασκευασμένα από υλικά ασφαλείας ή να χωρίζονται κατάλληλα από τις εν λόγω θέσεις εργασίας και τους διαδρόμους κυκλοφορίας.

24. Πυράντοχα και ικανοποιητικής αντοχής υλικά κατασκευής

Τα υλικά κατασκευής όλων των τοίχων, δαπέδων, σκαλών, παταριών, οροφών και εσωτερικών διαχωρισμών πρέπει να είναι πυράντοχα και ικανοποιητικής αντοχής. Η χρήση υλικών όπως οπτόπλινθων (τούβλων) / τσιμεντοσανίδων / γυψοσανίδων είναι προτιμητέα.

25. Εσωτερικές επιφάνειες

Οι εσωτερικές επιφάνειες των τοίχων και διαχωριστικών να επικαλυφθούν με κατάλληλα επιχρίσματα, έτσι ώστε να είναι λείες για να επιτρέπεται ο καθαρισμός ή και το βάψιμό τους.

26. Επιτρεπόμενο Ύψος

Το χαμηλότερο σημείο της οροφής δωματίου που χρησιμοποιείται ως χώρος εργασίας, δεν πρέπει να ευρίσκεται από το δάπεδο ή το πάτωμα σε ύψος μικρότερο από 2,60 μέτρα.

27. Διάδρομοι κυκλοφορίας

Οι διάδρομοι και τα κλιμακοστάσια (εάν υπάρχουν) πρέπει να έχουν **ικανοποιητικό πλάτος** που να επιτρέπει τη διακίνηση προσώπων και υλικών. Οι διάδρομοι πρέπει να έχουν ικανοποιητικό πλάτος που να επιτρέπει ανάλογα με την περίπτωση τη διακίνηση τροχοφόρων, ατόμων και υλικών. Συστήνεται όπως οι διάδρομοι και τα κλιμακοστάσια έχουν ελεύθερο πλάτος τουλάχιστον 1,10m.

28. Κλιμακοστάσια

Πρέπει να τοποθετηθεί κατάλληλο κιγκλίδωμα, καθαρού ύψους τουλάχιστον 1,10m με χειρολισθήρα, σε κάθε ανοικτή πλευρά του κάθε κλιμακοστασίου (όπου αυτό εφαρμόζεται). Στην περίπτωση που στα κιγκλιδώματα υπάρχουν ανοίγματα που επιτρέπουν την πτώση προσώπων διαμέσου αυτών πρέπει να τοποθετείται ενδιάμεσα προστατευτική ράβδος ή άλλο εμπόδιο.

Τα κλιμακοστάσια πρέπει να φέρουν κατάλληλους χειρολισθήρες σε κάθε πλευρά.

29. Προστασία από πτώση

Πρέπει να τοποθετηθεί κατάλληλο προπέτασμα ή άλλη ισοδύναμη διάταξη προστασίας έναντι πτώσης, σε ανοίγματα δαπέδων, οριζόντιων ή κεκλιμένων επιφανειών, τοίχων και γενικά κατακόρυφων επιφανειών (π.χ. εσωτερικά ή εξωτερικά παράθυρα, εσωτερικές ή εξωτερικές βεράντες, οροφές κτηρίου (περιμετρικά ή εσωτερικά)), όπου υπάρχει κίνδυνος πτώσης προσώπων από ύψος μεγαλύτερο από 2,00m. Το προστατευτικό προπέτασμα ή άλλη διάταξη προστασίας που αναφέρεται πιο πάνω πρέπει να έχει ύψος τουλάχιστο 1,10m από το δάπεδο και όπου χρειάζεται να τοποθετείται ενδιάμεση προστατευτική ράβδος ή άλλο εμπόδιο, ώστε να μην δημιουργούνται ανοίγματα που να επιτρέπουν την πτώση προσώπων διαμέσου αυτών.

30. Θέσεις εργασίας σε ύψος

Θα πρέπει να προβλεφθούν ασφαλή και κατάλληλα μέσα πρόσβασης στις θέσεις εργασίας οι οποίες βρίσκονται σε ύψος, λαμβάνοντας υπόψη τη συχνότητα πρόσβασης, όπως σταθερές κλίμακες με κιγκλιδώματα ή/και ανελκυστήρες, καθώς επίσης και κατάλληλα αγκύρια ή/και άλλες διατάξεις για τη χρήση εξοπλισμού διάσωσης σε περίπτωση έκτακτης ανάγκης.

31. Αερισμός-Εξαερισμός

Πρέπει να διασφαλίζεται ικανοποιητικός αερισμός με φυσικά ή τεχνητά μέσα εξαερισμού σε κάθε χώρο του υποστατικού. Στους κλειστούς χώρους εργασίας (π.χ. γραφεία, αποθήκες, χώρους υγειονομικών διευκολύνσεων κ.λπ.) πρέπει να υπάρχει επαρκής νωπός αέρας. Στον συνημμένο **Πίνακα 1** καθορίζεται ο ελάχιστος αριθμός αλλαγών αέρος ανά ώρα ανάλογα με τον τύπο του χώρου εργασίας. Όπου ο καθοριζόμενος αριθμός αλλαγών αέρος ανά ώρα δεν μπορεί να επιτευχθεί με φυσικό αερισμό, πρέπει να χρησιμοποιούνται τεχνητά μέσα ή συστήματα. Στους χώρους εργασίας όπου ο αερισμός γίνεται μόνο με φυσικά μέσα πρέπει να υπάρχουν θύρες ή παράθυρα που να ανοίγουν κατευθείαν στο ύπαιθρο. Οι θύρες και τα παράθυρα πρέπει να έχουν εμβαδό όχι μικρότερο από το ένα δέκατο (1/10) του εμβαδού του χώρου εργασίας και να είναι έτσι κατασκευασμένα που να ανοίγουν τουλάχιστον κατά το μισό εμβαδό τους.

32. Τοπικά συστήματα συλλογής και απομάκρυνσης αναθυμιάσεων, σκόνης, αιωρούμενων μικροσωματιδίων

Πρέπει να εγκατασταθούν, όπου χρειάζεται, κατάλληλα τοπικά συστήματα τεχνητού εξαερισμού για τη συλλογή και απομάκρυνση, εκτός του χώρου εργασίας, της σκόνης και των επικινδύνων ή οχληρών αναθυμιάσεων που πιθανόν να παράγονται στις διάφορες διεργασίες.

33. Θερμοκρασία

Η θερμοκρασία στους χώρους εργασίας να ανταποκρίνεται στις ανάγκες του ανθρώπινου οργανισμού κατά τον χρόνο εργασίας, λαμβάνοντας υπόψη τις εφαρμοζόμενες μεθόδους εργασίας και τη σωματική προσπάθεια που καταβάλλουν οι εργοδοτούμενοι. Ο συνημμένος **Πίνακας 2** καθορίζει τα ανώτατα όρια ασφαλούς έκθεσης σε θερμότητα καθώς επίσης και τα όρια ανέσεως του ανθρώπινου οργανισμού (Διορθωμένη Ενεργό Θερμοκρασία). Ως εκ τούτου πρέπει να ληφθεί πρόνοια για την εγκατάσταση όπου χρειάζεται συστημάτων κλιματισμού (θέρμανσης, ή και ψύξης). Επίσης, μπορεί να ληφθούν μέτρα θερμομόνωσης του κτηρίου (π.χ. να γίνει επαρκής θερμομόνωση του εσωτερικού της οροφής με τη χρήση κατάλληλων πυράντοχων θερμομονωτικών υλικών) ή και άλλα κατάλληλα μέτρα, ώστε να εξασφαλίζεται ότι η διορθωμένη ενεργός θερμοκρασία στον χώρο εργασίας βρίσκεται μέσα στα όρια ανέσεως.

34. Επαρκής φωτισμός

Στους χώρους εργασίας και διακίνησης προσώπων να εξασφαλίζεται και να διατηρείται επαρκής και κατάλληλος φωτισμός, είτε φυσικός είτε τεχνητός. Ειδικότερα ο τεχνητός φωτισμός πρέπει να είναι ανάλογος με το είδος και τη φύση της εργασίας, να ελαχιστοποιεί τη θάμβωση, να μη δημιουργεί υπερβολικές αντιθέσεις και εναλλαγές φωτεινότητας, να διαχέεται, κατευθύνεται και κατανέμεται σωστά. Στον συνημμένο **Πίνακα 3**, καθορίζεται η ελάχιστη ένταση φωτισμού σε Lux μετρούμενη στο οριζόντιο επίπεδο το ευρισκόμενο ένα μέτρο υπεράνω του εδάφους ή του δαπέδου, ανάλογα με τον τύπο του χώρου εργασίας.

35. Εφεδρικός φωτισμός

Σε όλα τα σημεία εξόδου διαφυγής καθώς και σ' άλλα κεντρικά σημεία των χώρων εργασίας, στα οποία ενδέχεται να βρίσκονται πρόσωπα τα οποία δεν θα έχουν ικανοποιητικό φωτισμό σε περίπτωση διακοπής της ηλεκτρικής ενέργειας, πρέπει να

τοποθετούνται συστήματα εφεδρικού φωτισμού έκτακτης ανάγκης, έτσι ώστε όλα τα πρόσωπα που βρίσκονται στα κτήρια να δύνανται να εγκαταλείψουν με ασφαλή τρόπο αυτά σε περίπτωση διακοπής της ηλεκτρικής ενέργειας. Στις διόδους και εξόδους κινδύνου, τόσο εντός των χώρων εργασίας όσο και στη διαδρομή από τους χώρους εργασίας διαμέσου των κλιμακοστασίων προς το ισόγειο των κτηρίου καθώς και στους χώρους στάθμευσης, να εγκατασταθεί εφεδρικός φωτισμός ικανοποιητικής έντασης ίσης ή μεγαλύτερης από 1 lux. Στους χώρους εργασίας υψηλού κινδύνου, πρέπει να εγκατασταθεί εφεδρικός φωτισμός ικανοποιητικής έντασης ίσης ή μεγαλύτερης από 15 lux ή 10% της έντασης του κανονικού (ανάλογα με την εκτελούμενη εργασία) φωτισμού.

36. Διευκολύνσεις

Οι ακόλουθοι όροι αφορούν τις διευκολύνσεις (υγειονομικές, καθαρισμού, αποδυτηρίων και λήψης γευμάτων), οι οποίες πρέπει να παρέχονται, για χρήση από τα πρόσωπα στην εργασία.

36.1. Υγειονομικές διευκολύνσεις

36.1.1 Στην περίπτωση που θα εργοδοτηθούν άνδρες και γυναίκες τότε πρέπει να κατασκευαστούν χωριστές υγειονομικές διευκολύνσεις για κάθε φύλο.

36.1.2 Οι χώροι των υγειονομικών διευκολύνσεων πρέπει να έχουν κατάλληλη σήμανση, για κάθε φύλο.

36.1.3 Οι χώροι των υγειονομικών διευκολύνσεων πρέπει να απομονωθούν από τους υπόλοιπους χώρους μέσω προθαλάμων και θυρών.

36.1.4 Οι χώροι των υγειονομικών διευκολύνσεων πρέπει να εφοδιασθούν ανάλογα με το φύλο με ικανοποιητικό αριθμό αποχωρητηρίων και ουρητηρίων, που θα έχουν τα κατάλληλα διαχωριστικά παραπετάσματα τα οποία θα τα καθιστούν αθέατα και ατομικά. Οι διευκολύνσεις, ανάλογα με τον αριθμό των προσώπων στην εργασία καθορίζονται στον συνημμένο **Πίνακα 4**.

36.1.5 Όλοι οι θαλαμίσκοι των αποχωρητηρίων πρέπει να έχουν θύρες εφοδιασμένες με σύστημα αυτόματης επαναφοράς και παράθυρα που να ανοίγουν απευθείας προς το ύπαιθρο για επαρκή εξαερισμό, τουλάχιστον πέντε εναλλαγών αέρα την ώρα. Σε περίπτωση που είναι πρακτικώς αδύνατον να διασφαλίζεται φυσικός εξαερισμός με παράθυρα πρέπει να επιτυγχάνεται ο απαιτούμενος στον **Πίνακα 1** αριθμός εναλλαγών αέρα με τεχνητό εξαερισμό.

36.1.6 Απαγορεύεται η απευθείας επικοινωνία των χώρων υγειονομικών διευκολύνσεων με οποιαδήποτε αίθουσα εργασίας. Η επικοινωνία αυτή πρέπει να γίνεται μέσω προθαλάμων, διαδρόμων ή παραπετασμάτων.

36.2 Διευκολύνσεις καθαρισμού

36.2.1 Πρέπει να κατασκευαστούν κατάλληλοι χώροι καθαρισμού, των εργαζομένων, χωριστά για κάθε φύλο.

36.2.2 Στους χώρους καθαρισμού των εργαζομένων πρέπει να τοποθετηθεί και ικανοποιητικός αριθμός νιπτήρων, σύμφωνα με τον συνημμένο **Πίνακα 5**,

για τους εργοδοτούμενους που διακόπτουν την εργασία τους ταυτόχρονα, εκτός των θαλαμίσκων των αποχωρητηρίων.

36.2.3 Σε περίπτωση που επιβάλλεται από το είδος της δραστηριότητας ή από την υγιεινή (όπως έκθεση σε υψηλές θερμοκρασίες ή μόλυνση του δέρματος από επικίνδυνες, ερεθιστικές ή ρυπαντικές ουσίες) πρέπει να υπάρχουν κατάλληλα ντους με τρεχούμενο ζεστό και κρύο νερό απομονωμένα από τους υπόλοιπους χώρους των διευκολύνσεων καθαρισμού μέσω θυρών ή παραπετασμάτων. Στην περίπτωση αυτή πρέπει να διατίθεται κατ' ελάχιστο ένα ντους ανά έξι εργαζόμενους που διακόπτουν ταυτόχρονα την εργασία τους.

36.2.4 Τα ντους πρέπει να απομονωθούν από τους υπόλοιπους χώρους των διευκολύνσεων καθαρισμού μέσω θυρών ή παραπετασμάτων.

36.2.5 Τα ντους και οι νιπτήρες πρέπει να εφοδιαστούν με ζεστό και κρύο νερό.

36.3 Αποδυτήρια

36.3.1 Όπου οι εργοδοτούμενοι πρέπει να φορούν ειδικά ρούχα εργασίας να τίθενται στη διάθεση των εργοδοτούμενων ξεχωριστά αποδυτήρια για άντρες και γυναίκες. Τα αποδυτήρια πρέπει να είναι κοντά στον χώρο διευκολύνσεων καθαρισμού, να είναι εφοδιασμένα με καθίσματα και να διαθέτουν ατομικές ιματιοθήκες, χωρητικότητας τουλάχιστον 0,25m³ η κάθε μια και να είναι επαρκώς αεριζόμενες.

36.4 Χώρος γευμάτων

36.4.1 Όπου λόγω της φύσης της εργασίας που εκτελείται ή των ουσιών που χρησιμοποιούνται η λήψη γευμάτων ή η κατανάλωση τροφής εντός του χώρου εργασίας είναι επικίνδυνη για την υγεία των εργοδοτούμενων, πρέπει να διαμορφωθεί κατάλληλος χώρος λήψης γευμάτων. Στον χώρο λήψης γευμάτων να τοποθετηθούν τραπέζια με καθίσματα και νεροχύτης εφοδιασμένος με πόσιμο νερό, για τις ανάγκες όλων των προσώπων στην εργασία.

37. Ηλεκτρική εγκατάσταση

37.1 Η ηλεκτρική εγκατάσταση πρέπει να εκτελεστεί σύμφωνα με τις απαιτήσεις της ισχύουσας Έκδοσης του Βρετανικού Προτύπου BS7671, τους σχετικούς Κώδικες Πρακτικής για εναέρια ηλεκτρικά δίκτυα χαμηλής τάσης, τους Κυπριακούς Νόμους (Κεφ. 170 – 171) και Κανονισμούς για τον Ηλεκτρισμό (οι περί Ηλεκτρισμού Κανονισμοί του 1941 μέχρι 2004) και τους Γενικούς Όρους Παροχής Ηλεκτρικής Ενέργειας της ΑΗΚ για τον Ηλεκτρισμό. Σε κάθε περίπτωση θα πρέπει:

37.2 Να διασφαλιστεί ότι στο κτήριο θα υπάρχουν αναθεωρημένα ηλεκτρολογικά σχέδια της ηλεκτρικής εγκατάστασης όπως αυτή εγκρίθηκε από την Αρχή Ηλεκτρισμού Κύπρου (κατόψεις με συστήματα φωτισμού και μικρής ισχύος καθώς επίσης και ηλεκτρικά διαγράμματα του κάθε πίνακα διανομής του κτηρίου).

37.3 Να τοποθετηθούν καλύμματα στα κενά (μονωτήρες) στο εσωτερικό των πινάκων διανομής ηλεκτρισμού και κατάλληλες σημάνσεις των ταυτοτήτων των ηλεκτρικών κυκλωμάτων των ηλεκτρικών διακοπών της εγκατάστασης (στην οποία να

αναγράφεται ο εξοπλισμός ή το μέρος της εγκατάστασης το οποίο τροφοδοτούν) και του εξοπλισμού εργασίας (μηχανημάτων, εξοπλισμών κ.λπ.)

- 37.4** Τα ηλεκτρικά κυκλώματα που τροφοδοτούν φορητές ή κινητές συσκευές ή φορητό ή κινητό εξοπλισμό εργασίας μέσω ρευματοδοτών 13A πρέπει να είναι εφοδιασμένα με αυτόματους διακόπτες διαρροής (Residual Current Devices RCDs) αμπερομετρικού τύπου ψηλής ευαισθησίας, τουλάχιστον 30mA ή και μικρότερης ή με άλλες κατάλληλες συσκευές, για προστασία των εργοδοτούμενων ή και άλλων προσώπων από ηλεκτροπληξία.

Σε περίπτωση που η ηλεκτρολογική εγκατάσταση είναι σχεδιασμένη και κατασκευασμένη με άλλα συστήματα ή/και συσκευές προστασίας των προσώπων από άμεση ή έμμεση επαφή με τον ηλεκτρισμό τότε θα πρέπει να υποβληθεί στο αρμόδιο Επαρχιακό Γραφείο Επιθεώρησης Εργασίας σχετική βεβαίωση από αδειούχο ηλεκτρολόγο μελετητή που να βεβαιώνει, αφού μελετήσει και ελέγξει την εγκατάσταση ότι, τα συστήματα ή/και συσκευές αυτές παρέχουν το ίδιο επίπεδο προστασίας με αυτό που παρέχουν οι αυτόματοι αμπερομετρικοί διακόπτες διαρροής ψηλής ευαισθησίας.

38. Γεννήτρια

Σε περίπτωση που θα τοποθετηθεί γεννήτρια για την παραγωγή ηλεκτρικής ενέργειας, πρέπει αυτή να εγκατασταθεί αφού πρώτα εξασφαλισθούν όλες οι απαιτούμενες άδειες από τις αρμόδιες υπηρεσίες. Ανεξάρτητα από τις άδειες αυτές η γεννήτρια και όλη η ηλεκτρική εγκατάσταση του υποστατικού πρέπει να γειωθούν αποτελεσματικά και να ληφθούν συμπληρωματικά μέτρα προστασίας των εργαζομένων σε περίπτωση διαρροής ηλεκτρικού ρεύματος με την τοποθέτηση αυτόματου διακόπτη διαρροής (Residual Current Device) ευαισθησίας 30mA ή και μικρότερης.

39. Εξοπλισμός κατάσβεσης πυρκαγιάς

Οι χώροι εργασίας να εφοδιαστούν με επαρκή και κατάλληλο εξοπλισμό κατάσβεσης της πυρκαγιάς ο οποίος να περιλαμβάνει οπωσδήποτε και φορητούς πυροσβεστήρες. Για τον αριθμό και το είδος του πυροσβεστικού εξοπλισμού που χρειάζεται θα πρέπει να ληφθούν υπόψη οι ειδικοί όροι της Πυροσβεστικής Υπηρεσίας Κύπρου. Ο εξοπλισμός αυτός πρέπει να είναι ευπρόσιτος, ευδιάκριτος και να υποδεικνύεται με κατάλληλη σήμανση.

40. Σύστημα συναγερμού

Ανάλογα με τις διαστάσεις, τη χρήση των κτηρίου, τον υπάρχοντα εξοπλισμό και τον μέγιστο αριθμό των προσώπων που μπορούν να βρίσκονται εκεί, να εγκατασταθούν ανιχνευτές πυρκαγιάς και συστήματα συναγερμού, έτσι ώστε να ειδοποιούνται όλοι οι εργαζόμενοι ή και τα άλλα πρόσωπα, που πιθανόν να βρίσκονται στο κτήριο σε περίπτωση πυρκαγιάς ή άλλου επείγοντος περιστατικού. Σχετικά με τα συστήματα πυρανίχνευσης και αυτόματης πυρόσβεσης θα πρέπει να ληφθούν υπόψη οι ειδικοί όροι της Πυροσβεστικής Υπηρεσίας Κύπρου. Στις περιπτώσεις όπου χρησιμοποιούνται ή αποθηκεύονται ποσότητες εύφλεκτων ουσιών πρέπει πάντοτε να τοποθετούνται ανιχνευτές πυρκαγιάς και συστήματα συναγερμού.

41. Αδειοδότηση Αποθηκεύσεων Πετρελαιοειδών

Σε περίπτωση που θα αποθηκεύονται πετρελαιοειδή στο υποστατικό θα πρέπει να ικανοποιούνται οι πρόνοιες της περί Πετρελαιοειδών νομοθεσίας ώστε να εξασφαλιστεί Άδεια Αποθήκευσης Πετρελαιοειδών. Η Άδεια Αποθήκευσης Πετρελαιοειδών απαιτείται για αποθηκεύσεις:

- (α) πετρελαιοειδών κλάσης Α (προϊόντα που είναι συνήθως γνωστά ως υγραέρια, βενζίνη αεροπλάνων, βενζίνη για κινητήρες, αργό πετρέλαιο και οποιοδήποτε άλλο πετρελαιοειδές με σημείο ανάφλεξης κάτω από 37,8 βαθμούς Κελσίου), όταν η αποθήκευση είναι πάνω από 18 λίτρα ή όταν η αποθήκευση είναι υγραέριο 450 λίτρα και πάνω,
- (β) πετρελαιοειδών κλάσης Β (προϊόντα που είναι συνήθως γνωστά ως καύσιμο αεριωθουμένων τύπου κηροζίνης, φωτιστικό πετρέλαιο, πετρέλαιο εσωτερικής καύσης / ντίζελ και οποιοδήποτε άλλο πετρελαιοειδές με σημείο ανάφλεξης όχι κάτω από 37,8 βαθμούς αλλά κάτω από 60 βαθμούς Κελσίου), όταν η αποθήκευση είναι πάνω από 455 λίτρα, και
- (γ) πετρελαιοειδών κλάσης Γ (προϊόντα που είναι συνήθως γνωστά ως πετρέλαιο θέρμανσης, ελαφρύ Μαζούτ, βαρύ Μαζούτ, καύσιμο ορυκτέλαιο και οποιοδήποτε άλλο πετρελαιοειδές με σημείο ανάφλεξης όχι κάτω από 60 βαθμούς Κελσίου), όταν η αποθήκευση είναι πάνω από 1137 λίτρα.

42. Αποθηκεύσεις και Εγκαταστάσεις Υγραερίου

Σε περίπτωση που στο υποστατικό θα γίνεται αποθήκευση υγραερίου, πρέπει επιπρόσθετα της περί Πετρελαιοειδών νομοθεσίας να τηρούνται οι αντίστοιχες πρόνοιες της περί Ασφάλειας και Υγείας στην Εργασία νομοθεσίας για το υγραέριο ως ακολούθως:

42.1 Για ποσότητες πέραν των 450 λίτρων πρέπει να εξασφαλιστεί Άδεια Αποθήκευσης Πετρελαιοειδών.

42.2 Σε κάθε άλλη περίπτωση εφαρμόζονται ειδικότερα:

- (α) Το περί Ασφάλειας και Υγείας στην Εργασία (Κώδικας Πρακτικής για την Αποθήκευση Κυλίνδρων Υγραερίου - 2η Έκδοση) Διάταγμα του 2010 (Κ.Δ.Π. 176/2010), στην περίπτωση που στο υποστατικό θα αποθηκεύεται ή φυλάσσεται μόνο υγραέριο σε κυλίνδρους και δεν γίνεται οποιαδήποτε χρήση υγραερίου.
- (β) Το περί Ασφάλειας και Υγείας στην Εργασία (Κώδικας Πρακτικής για Μικρές Εγκαταστάσεις Υγραερίου) Διάταγμα του 2011 (Κ.Δ.Π. 201/2011), στην περίπτωση εγκαταστάσεων υγραερίου μόνο με κυλίνδρους, με μέγιστο αριθμό κυλίνδρων τους 3 και μέγιστη συνολική χωρητικότητα των κυλίνδρων τα 105 kg υγραερίου.
- (γ) Το περί Ασφάλειας και Υγείας στην Εργασία (Κώδικας Πρακτικής για τις Εγκαταστάσεις Υγραερίου) Διάταγμα του 2010 και 2014 (Κ.Δ.Π. 530/2010 και Κ.Δ.Π. 517/2014), σε εγκαταστάσεις υγραερίου με:
 - ελάχιστο αριθμό κυλίνδρων υγραερίου τους 4 και μέγιστο τους 20 και μέγιστη συνολική χωρητικότητα των κυλίνδρων υγραερίου τα 500 kg.

- δεξαμενές υγραερίου με συνολική χωρητικότητα των δεξαμενών υγραερίου μικρότερη από 200 m³.

Σημειώνεται ότι οι πιο πάνω αριθμητικές αναφορές σε κυλίνδρους υγραερίου περιλαμβάνουν τόσο τους πλήρεις όσο και τους κενούς κυλίνδρους.

Ο Κώδικας Κ.Δ.Π. 530/2010 προβλέπει ότι για εγκαταστάσεις υγραερίου που σχεδιάζονται με περισσότερους από 20 κυλίνδρους, ή όταν η χωρητικότητα των κυλίνδρων θα υπερβαίνει τα 500 kg πρέπει υποχρεωτικά να χρησιμοποιείται δεξαμενή κατάλληλου μεγέθους.

- (δ) Το περί Ασφάλειας και Υγείας στην Εργασία (Κώδικας Πρακτικής για την Πυροπροστασία Εγκαταστάσεων με Υγραέριο) Διάταγμα του 2014 (Κ.Δ.Π. 522/2014, 21.11.2014).

42.3 Οι δεξαμενές αποθήκευσης υγραερίου εντός του εδάφους πρέπει να προστατεύονται από τη διάβρωση με κατάλληλη εποξειδική επίστρωση και καθοδική προστασία με σύστημα εξωτερικού ρεύματος (impressed current cathodic protection), το οποίο θα πρέπει να επιτηρείται.

42.4 Η αποθήκευση ή η χρήση υγραερίου σε υπόγειο χώρο απαγορεύεται.

43. Ανελκυστήρας

43.1 Στην περίπτωση που στο υποστατικό θα εγκατασταθεί νέος ανελκυστήρας, αυτός πρέπει να συμμορφώνεται με τις πρόνοιες των περί των Βασικών Απαιτήσεων (Ανελκυστήρες και Κατασκευαστικά Στοιχεία Ασφάλειας Ανελκυστήρων) Κανονισμών του 2016 (Κ.Δ.Π. 309/2016, 4.11.2016). Ο ανελκυστήρας πρέπει να φέρει σήμανση CE, να συνοδεύεται από οδηγίες χρήσης και συντήρησης στην ελληνική, καθώς και από τη Δήλωση ΕΕ Συμμόρφωσης που εκδίδει ο Εγκαταστάτης του ανελκυστήρα.

43.2 Στην περίπτωση ανελκυστήρα που προορίζεται για χρήση από μειονεκτούντα άτομα, ο ανελκυστήρας πρέπει, μεταξύ άλλων, να ικανοποιεί το εναρμονισμένο πρότυπο EN 81-70: 2003 με τίτλο «Κανόνες ασφάλειας για την κατασκευή και την εγκατάσταση ανελκυστήρων - Ειδικές εφαρμογές για ανελκυστήρες επιβατών και αγαθών – Μέρος 70: Προσιτότητα σε ανελκυστήρες ατόμων περιλαμβανομένων ατόμων με ειδικές ανάγκες», όπως αυτό εκάστοτε τροποποιείται.

Το πιο πάνω πρότυπο καθορίζει ανάμεσα σε άλλα, ότι η θύρα του ανελκυστήρα πρέπει να είναι αυτόματη ηλεκτρικά συρόμενη και να έχει καθαρό άνοιγμα 0,8 m και οι εσωτερικές διαστάσεις του θαλάμου πρέπει να είναι τουλάχιστον:

- (α) 1,25 m βάθος x 1,0 m πλάτος για ένα αναπηρικό τροχοκάθισμα,
- (β) 1,4 m βάθος x 1,1 m πλάτος για ένα αναπηρικό τροχοκάθισμα μαζί με συνοδό,
- (γ) 1,4 m βάθος x 2 m πλάτος για ένα αναπηρικό τροχοκάθισμα και άλλους χρήστες του ανελκυστήρα.

Η ακρίβεια στάσης του θαλάμου όταν ο ανελκυστήρας ακινητοποιείται στον όροφο πρέπει να είναι +/- 10 mm.

43.3 Ο ανελκυστήρας που είναι εγκατεστημένος και λειτουργεί στο υποστατικό πρέπει να συμμορφώνεται με τις πρόνοιες των περί Ασφάλειας και Υγείας στην Εργασία (Λειτουργία, Συντήρηση και Έλεγχος Ανελκυστήρων) Κανονισμών του 2012 (Κ.Δ.Π. 533/2012) όπως αυτοί τροποποιούνται ή αντικαθίστανται. Η συμμόρφωση τεκμηριώνεται με:

- (α) την Έκθεση Ελέγχου Ανελκυστήρα που εκδίδει Εξουσιοδοτημένος Ελεγκτής Ανελκυστήρα και
- (β) τη σήμανση «ΕΛΕΓΧΟΣ ΑΝΕΛΚΥΣΤΗΡΑ: ΕΠΙΤΥΧΗΣ» εντός του θαλάμου του ανελκυστήρα.

44. Κυλιόμενες Σκάλες

Κάθε κυλιόμενη σκάλα πρέπει να:

- (α) Πληροί τις προδιαγραφές ασφάλειας και υγείας μηχανημάτων
- (β) Διαθέτει Σήμανση CE από τον κατασκευαστή και
- (γ) Συνοδεύεται από (β1) Δήλωση ΕΚ Συμμόρφωσης και (β2) Οδηγίες Χρήσης στην Ελληνική.

45. Πόρτες γκαράζ που ανοίγουν με πηγή ενέργειας διαφορετική από αυτή του ανθρώπου (π.χ. αυτόματες, τηλεχειριζόμενες, αλλά όχι χειροκίνητες)

Κάθε πόρτα γκαράζ πρέπει να:

- (α) Πληροί τις προδιαγραφές ασφάλειας και υγείας μηχανημάτων
- (β) Διαθέτει Σήμανση CE από τον κατασκευαστή και
- (γ) Συνοδεύεται από (β1) Δήλωση ΕΚ Συμμόρφωσης και (β2) Οδηγίες Χρήσης στην Ελληνική.

46. Σήμανση

Στους χώρους εργασίας πρέπει να παρέχεται και να εξασφαλίζεται η ύπαρξη κατάλληλης σήμανσης ασφάλειας ή/και υγείας. Η σήμανση να περιλαμβάνει, μεταξύ άλλων, την υπόδειξη των διόδων διαφυγής, των εξόδων κινδύνου, των θέσεων του πυροσβεστικού εξοπλισμού και των κουτιών πρώτων βοηθειών κ.λπ. Σχετικό φυλλάδιο με τη μορφή των διαφόρων σημάτων όπως αυτά ορίζονται στους περί Ελαχίστων Προδιαγραφών για τη Σήμανση Ασφάλειας και Υγείας στην Εργασία Κανονισμούς του 2000 (Κ.Δ.Π. 212/2000) υπάρχει στις εκδόσεις του ΤΕΕ που βρίσκονται στην ιστοσελίδα.

47. Εύφλεκτες ουσίες

47.1 Σε περίπτωση που θα χρησιμοποιούνται εύφλεκτες ουσίες οι ουσίες αυτές πρέπει να φυλάσσονται είτε μέσα σε πυράντοχη αποθήκη είτε σε κατάλληλες δεξαμενές είτε σε άλλο ασφαλή χώρο εκτός οποιουδήποτε υποστατικού ή εγκατάστασης όπου υπάρχουν πρόσωπα. Η αποθήκη με εύφλεκτα υλικά δεν πρέπει να είναι σε τέτοια θέση που να θέτει σε κίνδυνο τις οδούς ή τις εξόδους κινδύνου από τους χώρους εργασίας σε περίπτωση εκδήλωσης πυρκαγιάς. Η αποθήκη αυτή δεν πρέπει να

επικοινωνεί καθόλου με τους χώρους εργασίας αλλά να έχει θύρα που να ανοίγει στην αυλή ή σε ανοικτό εξωτερικό χώρο.

47.2 Στην πυράντοχη αποθήκη πρέπει να υπάρχει σύστημα πυρανίχνευσης που να συνδέεται με σύστημα συναγερμού. Η αποθήκη πρέπει επίσης να έχει κατάλληλο αερισμό. Συστήνεται όπως, τα σημεία εξαερισμού τοποθετούνται ψηλά, κοντά στην οροφή και χαμηλά, κοντά στο δάπεδο. Σε καμιά περίπτωση δεν επιτρέπεται να αποθηκεύονται στον ίδιο χώρο μη συμβατές χημικές ουσίες ή άλλα υλικά. Ο ηλεκτρολογικός εξοπλισμός στην πυράντοχη αποθήκη πρέπει να είναι κατάλληλου τύπου με την κατάλληλη σήμανση Ex ή ex. Επίσης, όλες οι μεταλλικές κατασκευές καθώς και ο μεταλλικός οπλισμός στα δομικά στοιχεία από οπλισμένο σκυρόδεμα όπως π.χ. στο δάπεδο ή στην οροφή της αποθήκης, πρέπει να γειωθούν κατάλληλα, έτσι, ώστε να αποφεύγεται η δημιουργία στατικού ηλεκτρισμού. Στην περίπτωση που θα αποθηκεύονται ουσίες με υγρή μορφή πρέπει να υπάρχει σύστημα συλλογής τυχόν διαρροών και συλλογή τους σε στεγανά φρεάτια.

48. Εκρήξιμες Ατμόσφαιρες

Όταν στο υποστατικό υπάρχει η πιθανότητα δημιουργίας εκρήξιμης ατμόσφαιρας θα πρέπει να καταρτιστεί «Έγγραφο Προστασίας από Εκρήξεις» (μελέτη ΑΤΕΧ). Με βάση το έγγραφο αυτό θα πρέπει να ληφθούν τα απαραίτητα τεχνικά ή/και οργανωτικά μέτρα ώστε όλες οι εργασίες και ειδικά οι εργασίες που μπορεί να επηρεαστούν ή να επηρεάσουν τις εκρήξιμες ατμόσφαιρες, να διεξάγονται με ασφάλεια.

49. Μηχανήματα με μηχανές εσωτερικής καύσης (π.χ. περνοφόρα)

Σε περίπτωση που χρησιμοποιούνται μηχανήματα με μηχανές εσωτερικής καύσης (όπως π.χ. περνοφόρα) μέσα στα κτήριο, θα πρέπει να εγκατασταθούν κατάλληλα συστήματα καθαρισμού των καυσαερίων που παράγονται ή τα μηχανήματα αυτά να αντικατασταθούν με άλλα ηλεκτροκίνητα.

50. Θόρυβος

Σε περίπτωση που στο υποστατικό θα εγκατασταθούν μηχανές οι οποίες κατά τη λειτουργία τους δυνατό να προκαλούν θόρυβο, πρέπει να τοποθετηθούν κατάλληλα συστήματα για τη μείωση του παραγόμενου θορύβου καθώς και της διάδοσης του, έτσι, ώστε η ημερήσια έκθεση των εργαζομένων να μην υπερβαίνει τα 87 dB(A) επί οκτώωρου βάσεως.

51. Μειονεκτούντα πρόσωπα

Στην περίπτωση που θα εργοδοτηθούν και μειονεκτούντα πρόσωπα, τότε, πρέπει να προβλεφθούν και να διαρρυθμιστούν, ανάλογα με τις ανάγκες αυτών των προσώπων, κατάλληλες θύρες, διάδρομοι, κλιμακοστάσια, διευκολύνσεις (καθαρισμού και υγειονομικές).

52. Αντικεραυνική Προστασία

Εκεί όπου επιβάλλεται λόγω της φύσεως του κτηρίου (π.χ. μεγάλο ύψος), ή των χαρακτηριστικών της εγκατάστασης, θα πρέπει να εγκαθίσταται κατάλληλη και επαρκής αντικεραυνική προστασία.

53. Χώρος χρήσης και φόρτισης περονοφόρων

Σε περίπτωση που χρησιμοποιούνται μηχανήματα φορτοεκφορτώσης με μηχανές εσωτερικής καύσης μέσα στα κτήρια όπως περονοφόρα οχήματα, θα πρέπει να εγκατασταθούν κατάλληλα συστήματα καθαρισμού των καυσαερίων που παράγονται ή τα μηχανήματα αυτά να αντικατασταθούν με άλλα ηλεκτροκίνητα σύμφωνα με τον πιο πάνω Όρο που αφορά τα τοπικά συστήματα συλλογής και απομάκρυνσης αναθυμιάσεων, σκόνης, αιωρούμενων μικροσωματιδίων.

Σε περίπτωση που χρησιμοποιούνται ηλεκτροκίνητα μηχανήματα φορτοεκφορτώσης, τότε πρέπει να υπάρχει κατάλληλος χώρος φόρτισης των συσσωρευτών τους.

54. Αποβάθρες φόρτωσης

Οι αποβάθρες και οι εξέδρες φόρτωσης πρέπει να είναι κατάλληλες για τις διαστάσεις των μεταφερόμενων φορτίων και να διαθέτουν τουλάχιστον μία έξοδο. Επίσης, πρέπει να λαμβάνονται επαρκή και κατάλληλα μέτρα για προστασία έναντι πτώσης σύμφωνα με τον πιο πάνω Όρο που αφορά την προστασία από πτώση.

Οι αποβάθρες φόρτωσης που υπερβαίνουν τα 15 μέτρα μήκος πρέπει να διαθέτουν τουλάχιστον μία έξοδο σε κάθε άκρο. Οι εξοδοί αυτές μπορεί να είναι μόνιμες κλίμακες ή κεκλιμένα επίπεδα.

55. Χώρος Φόρτισης συσσωρευτών

Ο χώρος φόρτισης των συσσωρευτών υγρού τύπου (μπαταρίες) πρέπει να γίνεται σε ξεχωριστό δωμάτιο και οι αναθυμιάσεις να απομακρύνονται με κατάλληλου τύπου σύστημα συλλογής και απαγωγής τους σύμφωνα με τον πιο πάνω Όρο που αφορά τα τοπικά συστήματα συλλογής και απομάκρυνσης αναθυμιάσεων, σκόνης, αιωρούμενων μικροσωματιδίων. Στον χώρο αυτό, ο ηλεκτρολογικός εξοπλισμός θα πρέπει να είναι αντιακρηκτικού τύπου και κατάλληλα γειωμένος για να αποφεύγεται ο κίνδυνος ανάφλεξης ή και έκρηξης. Ο ηλεκτρολογικός εξοπλισμός θα πρέπει επίσης να διαθέτει την κατάλληλη σήμανση (Ex).

Επίσης όλες οι μεταλλικές κατασκευές καθώς και ο μεταλλικός οπλισμός στα δομικά στοιχεία από οπλισμένο σκυρόδεμα όπως π.χ. στο δάπεδο ή στην οροφή του εν λόγω δωματίου, πρέπει να γειωθούν κατάλληλα, ώστε να αποφεύγεται η δημιουργία στατικού ηλεκτρισμού.

56. Ψυκτικοί θάλαμοι

Σε περίπτωση που θέσεις εργασίας βρίσκονται υπό την επίδραση πολύ υψηλών ή πολύ χαμηλών θερμοκρασιών πρέπει να υπάρχουν ειδικοί χώροι, προθάλαμοι στους οποίους η θερμοκρασία είναι κατάλληλη, έτσι ώστε οι εργοδοτούμενοι να μπορούν να προσαρμόζονται σταδιακά στην πολύ υψηλή ή πολύ χαμηλή θερμοκρασία που τυχόν επικρατεί στη θέση εργασίας τους σε σχέση με την επικρατούσα θερμοκρασία στον εξωτερικό ή εσωτερικό χώρο.

57. Χώρος για την ελευθερία κινήσεων στη θέση εργασίας

Στους Χώρους Εργασίας πρέπει για κάθε διαρκώς παρευρισκόμενο εργοδοτούμενο να υπάρχει ελάχιστος χώρος ως εξής:

- (α) 12 κυβικά μέτρα για ως επί το πλείστον καθιστική απασχόληση,
- (β) 15 κυβικά μέτρα για ως επί το πλείστον ελαφρά σωματική απασχόληση,
- (γ) 18 κυβικά μέτρα για ως επί το πλείστον βαριά σωματική απασχόληση.

Ο παραπάνω όγκος προσαυξάνεται ανάλογα με τις περιπτώσεις που παράλληλα με τους μόνιμα απασχολημένους παραμένουν και άλλα πρόσωπα. Στην εκτίμηση του κυβισμού δεν πρέπει να λαμβάνεται υπόψη το διάστημα σε ύψος άνω των 4,00 μέτρων.

ΕΚΔΟΣΗ: ΜΑΡΤΙΟΣ 2021

ΤΜΗΜΑ ΕΠΙΘΕΩΡΗΣΗΣ ΕΡΓΑΣΙΑΣ

ΠΙΝΑΚΑΣ 1
ΑΕΡΙΣΜΟΣ-ΕΞΑΕΡΙΣΜΟΣ

Οι περί Ελαχίστων Προδιαγραφών Ασφάλειας και Υγείας
στους Χώρους Εργασίας Κανονισμοί του 2002 και 2004
ΚΔΠ 174/2002 και ΚΔΠ 494/2004

[Παράρτημα Ι, Παράγραφος 6]

<u>Τύπος Χώρου Εργασίας</u>	Ελάχιστος αριθμός αλλαγών αέρος ανά ώρα
Μεγάλος (περιλαμβανομένων αποθηκών, διαδρόμων, δωματίων με ύψος εσωτερικής οροφής μεγαλύτερο των πέντε μέτρων)	1-2
Ανοικτός (περιλαμβανομένων εργαστηρίων επιδιορθώσεως, χώρων αποθηκείσεως, αποδυτηρίων)	3-5
Κλειστός (περιλαμβανομένων μηχανουργείων, δωματίων λεβήτων και μηχανοστασίων, δωματίων καθαρισμού και αποχωρητηρίων, χυτηρίων, μαγειρείων, εστιατορίων).	5-8
Ειδικός (περιλαμβανομένων πλυντηρίων, στεγνοκαθαριστηρίων, αρτοποιείων, εσωτερικών δωματίων όπου εκτελούνται βαριές εργασίες)	10-15

ΠΙΝΑΚΑΣ 2
ΘΕΡΜΟΚΡΑΣΙΑ

Οι περί Ελαχίστων Προδιαγραφών Ασφάλειας και Υγείας
στους Χώρους Εργασίας Κανονισμοί του 2002 και 2004
ΚΔΠ 174/2002 και ΚΔΠ 494/2004

[Παράρτημα Ι, Παράγραφος 7]

A. Ανώτατα Όρια Ασφαλούς Εκθέσεως σε Θερμότητα

Φόρτος Εργασίας	Διορθωμένη Ενεργός Θερμοκρασία (°C)
Καθιστική Εργασία (2.6 Kcal/Kg/h)	30.0
<u>Ελαφρός – Ενδιάμεσος</u> (4.3 Kcal/Kg/h)	28.0
Βαρύς (6.0 Kcal/Kg/h)	26.5

B. Όρια Ανέσεως

Όρια Ανέσεως	Διορθωμένη Ενεργός Θερμοκρασία (°C)
Κάτω όριο	15.5
Άνω όριο	26.7

ΠΙΝΑΚΑΣ 3
ΦΩΤΙΣΜΟΣ

Οι περί Ελαχίστων Προδιαγραφών Ασφάλειας και Υγείας
στους Χώρους Εργασίας Κανονισμοί του 2002 και 2004
ΚΔΠ 174/2002 και ΚΔΠ 494/2004

[Παράρτημα Ι, Παράγραφος 8]

Απαιτούμενη Διακριτικότητα	Τύπος χώρου εργασίας	Ελάχιστη Ένταση φωτισμού σε Lux
Ανεπαίσθητος	Εξωτερικός (περιλαμβανομένων δρόμων, αυλών ή χώρων με εφεδρικό φωτισμό εκτάκτου ανάγκης)	20
Πολύ μικρή	Μεγάλος και ανοικτός (περιλαμβανομένων αποθηκών, διαδρόμων και κλιμάκων)	50
Μικρή	Μικρός και ανοικτός (περιλαμβανομένων χώρων συσκευασίας, δωματίων λεβήτων και δωματίων καθαρισμού)	100
Μέτρια	Ενδιάμεσος (περιλαμβανομένων αρτοποιείων, μηχανουργείων και καταστημάτων)	200
Μεγάλη	Ειδικός (περιλαμβανομένων εργαστηρίων, δωματίων ελέγχου και γραφείων)	500
Πολύ μεγάλη	Ιδιάζων (περιλαμβανομένων σχεδιαστηρίων, χώρων κατασκευής και επιδιορθώσεως ωρολογίων και ραφείων όπου εκτελούνται λεπτής φύσεως συρραφές)	1000

ΠΙΝΑΚΑΣ 4
ΥΓΕΙΟΝΟΜΙΚΕΣ ΔΙΕΥΚΟΛΥΝΣΕΙΣ

Οι περί Ελαχίστων Προδιαγραφών Ασφάλειας και Υγείας
στους Χώρους Εργασίας Κανονισμοί του 2002 και 2004
ΚΔΠ 174/2002 και ΚΔΠ 494/2004

[Παράρτημα Ι, Παράγραφος 20]

ΑΡΡΕΝΩΝ

Αριθμός αρρένων, εργοδοτούμενων κατά τον αυτό χρόνο	Ελάχιστος αριθμός υγειονομικών διευκολύνσεων	
	Αποχωρητήρια	Ουρητήρια
Έως 15	1	1
Έως 25	1	2
Έως 50	2	3
Έως 75	3	4
Ανά 35 επί πλέον	1	1

ΘΗΛΕΩΝ

Αριθμός θηλέων, εργοδοτούμενων κατά τον αυτό χρόνο	Ελάχιστος αριθμός αποχωρητηρίων
Έως 15	1
Έως 30	2
Έως 50	3
Έως 70	4
Ανά 30 επί πλέον	1

ΠΙΝΑΚΑΣ 5
ΔΙΕΥΚΟΛΥΝΣΕΙΣ ΚΑΘΑΡΙΣΜΟΥ

Οι περί Ελαχίστων Προδιαγραφών Ασφάλειας και Υγείας
στους Χώρους Εργασίας Κανονισμοί του 2002 και 2004
ΚΔΠ 174/2002 και ΚΔΠ 494/2004

Παράρτημα Ι, Παράγραφος 19]

<u>Αριθμός εργοδοτούμενων που διακόπτουν την εργασία ταυτόχρονα</u>	<u>Ελάχιστος αριθμός νιπτήρων</u>
Έως 7	1
Έως 14	2

Ανά 10 επί πλέον	1
------------------	---



ΚΥΠΡΙΑΚΗ ΔΗΜΟΚΡΑΤΙΑ
ΥΠΟΥΡΓΕΙΟ ΕΣΩΤΕΡΙΚΩΝ

ΕΠΑΡΧΙΑΚΗ ΔΙΟΙΚΗΣΗ
ΑΜΜΟΧΩΣΤΟΥ

Αρ. Φακ.: 05.33.006.002.004
Αρ. Τηλ.: 23 200927
Αρ. Τηλεομ.: 23 730103
email: famaqusta.dao@famda.moi.gov.cy

17 Οκτωβρίου, 2022

Κύριο
Αντώνη Μαγγλή
Ελευθερίας 3
7102 Αραδίππου

Κύριε,

Θέμα: Αίτηση με αρ. ΑΜΧ/Δ002/2021 για εξασφάλιση διαβουλεύσεων πριν την υποβολή αίτησης για πολεοδομική άδεια για την κατασκευή και λειτουργία Φωτοβολταϊκού Πάρκου (ισχύος 4.00MWp) στα τεμάχια με αρ. 322 και 323, Κτ. Σχ. 2-274-382, Τμήμα 07 στην Άχνα επ' ονόματι του Σάββα Σάββα και άλλων (για Bioland Project 65 Ltd)

Έχω οδηγίες να αναφερθώ στο πιο πάνω θέμα και να σας πληροφορήσω ότι το Γραφείο αυτό, δεν φέρει ένσταση στη χορήγηση της αιτούμενης πολεοδομικής άδειας, νοουμένου ότι:

α. Η εγκατάσταση του φωτοβολταϊκού πάρκου δεν θα επηρεάζει τις ανέσεις και γενικά δεν θα προκαλεί οχληρία σε παρακείμενες ιδιοκτησίες.

β. Θα ληφθούν θετικές απόψεις από τα αρμόδια Τμήματα / Υπηρεσίες, ως η εγκύκλιος του Τμήματος Πολεοδομίας και Οικήσεως με αρ. φακ. 08.04.006, ημερομηνίας 14/06/2019, συμπεριλαμβανομένου του Τμήματος Γεωργίας, της Αρχής Ηλεκτρισμού Κύπρου και του Τμήματος Αναπτύξεως Υδάτων. Νοείται ότι θα πρέπει να εξασφαλιστεί και θετική Περιβαλλοντική Γνωμάτευση.

γ. Θα διασφαλιστεί ότι πληρούνται οι σχετικές πρόνοιες της Δήλωσης Πολιτικής, καθώς και οι σχετικές πρόνοιες της Εντολής αρ. 2 του 2006 και της Κ.Δ.Π. 123/2011.

δ. Θα τεθούν οι απαραίτητες διασφαλίσεις/όροι σε τυχόν άδεια που θα εκδοθεί, ότι δεν θα προκληθούν ζημιές σε γεινιάζουσες ιδιοκτησίες, καθώς επίσης και στο ευρύτερο φυσικό περιβάλλον της περιοχής.

Με εκτίμηση,

(Παναγιώτα Κωνσταντίνου Μίσιη)
για Έπαρχο

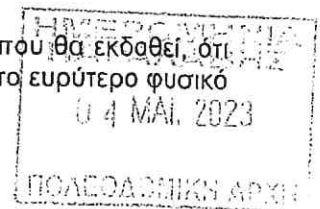

Κοιν.: Διευθυντή Τμήματος Πολεοδομίας & Οικήσεως

ΠΚΜ/ΠΚΜ

Προσωρινή έδρα μέχρι την επιστροφή:
Σωτήρας 71, 5286 Παραλίμνι, Τ.Θ. 33130, 5311 Παραλίμνι
Ιστοσελίδα: www.moi.gov.cy/da