



ΚΥΠΡΙΑΚΗ ΔΗΜΟΚΡΑΤΙΑ

ΥΠΟΥΡΓΕΙΟ ΓΕΩΡΓΙΑΣ, ΑΓΡΟΤΙΚΗΣ ΑΝΑΠΤΥΞΗΣ
ΚΑΙ ΠΕΡΙΒΑΛΛΟΝΤΟΣ



ΤΜΗΜΑ ΠΕΡΙΒΑΛΛΟΝΤΟΣ

**ΑΙΤΙΟΛΟΓΗΜΕΝΗ ΔΙΑΠΙΣΤΩΣΗ ΜΕ ΒΑΣΗ ΤΟ ΑΡΘΡΟ 24
ΟΙ ΠΕΡΙ ΤΗΣ ΕΚΤΙΜΗΣΗΣ ΤΩΝ ΕΠΙΠΤΩΣΕΩΝ ΣΤΟ ΠΕΡΙΒΑΛΛΟΝ ΑΠΟ ΟΡΙΣΜΕΝΑ ΕΡΓΑ
ΝΟΜΟΙ ΤΟΥ 2018 ΚΑΙ 2023.**

**ΑΙΤΗΣΗ ΓΙΑ ΧΟΡΗΓΗΣΗ ΠΟΛΕΟΔΟΜΙΚΗΣ ΑΔΕΙΑΣ ΓΙΑ ΑΝΕΓΕΡΣΗ ΤΟΥΡΙΣΤΙΚΟΥ
ΚΑΤΑΛΥΜΑΤΟΣ ΤΗΣ ΕΤΑΙΡΕΙΑΣ «DL THEA HOTELS LTD», ΕΝΤΟΣ ΤΕΜΑΧΙΩΝ ΜΕ
ΑΡΙΘΜΟ 15 ΚΑΙ 25 Φ/ΣΧ.:35/6336V01, ΣΤΗΝ ΚΟΙΝΟΤΗΤΑ ΚΡΗΤΟΥ ΤΕΡΡΑ, ΕΠΑΡΧΙΑΣ
ΠΑΦΟΥ**

ΑΡ. ΦΑΚΕΛΟΥ: ΠΑΦ/00045/2023

1. Εισαγωγή

Το Επαρχιακό Γραφείο του Τμήματος Πολεοδομίας και Οικήσεως Πάφου απέστειλε στο Τμήμα Περιβάλλοντος επιστολή με Αρ. Φακέλου ΠΑΦ/00045/2023 και ημερομηνίας 30/01/2024, για αίτηση για χορήγηση πολεοδομικής άδειας για ανέγερση Τουριστικού Καταλύματος στην κοινότητα Κρήτου Τέρρα, Επαρχίας Πάφου. Η αίτηση δεν συνοδευόταν με το Έντυπο Πληροφοριών το οποίο απαιτείται σύμφωνα με τον περί της Εκτίμησης των Επιπτώσεων στο Περιβάλλον από Ορισμένα Έργα Νόμο του 2018 [Ν.127(1)/2018].

Το Έντυπο Πληροφοριών υποβλήθηκε στο Τμήμα Περιβάλλοντος από το Επαρχιακό Γραφείο του Τμήματος Πολεοδομίας και Οικήσεως Πάφου, στις 11/04/2024.

Σύμφωνα με το άρθρο 24 του περί της Εκτίμησης των Επιπτώσεων στο Περιβάλλον από Ορισμένα Έργα Νόμου του 2018, για τα έργα του Δεύτερου Παραρτήματος ετοιμάζεται Αιτιολογημένη Διαπίστωση.

Με βάση την επιτόπια επίσκεψη και τις πληροφορίες που υποβλήθηκαν, ετοιμάστηκε η Αιτιολογημένη Διαπίστωση της Περιβαλλοντικής Αρχής βάση του άρθρου 24 του Νόμου.

2. Περιγραφή και χωροθέτηση του Έργου

Το προτεινόμενο Έργο αφορά την κατασκευή και λειτουργία Τουριστικού καταλύματος. Συγκεκριμένα, το Προτεινόμενο Έργο (ΠΕ) θα ανεγερθεί σε δύο τεμάχια και θα περιλαμβάνει εσωτερικούς και εξωτερικούς χώρους για φιλοξενία, εντός της κοινότητας της Κρήτου Τέρρα, στην επαρχία Πάφου. Το ΠΕ περιλαμβάνει 9 κοιτώνες και ο μέγιστος αριθμός δυναμικότητας επισκεπτών του τουριστικού καταλύματος υπολογίζεται στους 30, ενώ ο μέγιστος αριθμός εργαζομένων υπολογίζεται στα 10 άτομα.

Η ανάπτυξη χωροθετείται σε Οικιστικές Πολεοδομικές Ζώνες Η2 και Η1. Το (ΠΕ) αφορά την ανέγερση τουριστικού καταλύματος που αποτελείται από υπόγειο επιπέδου πισίνας, υπόγειο 2, ισόγειο και πρώτο όροφο.

Συγκεκριμένα, θα περιλαμβάνει τους ακόλουθους χώρους:

- Υπόγειο κολυμβητικής δεξαμενής:

Κολυμβητική δεξαμενή

Τέσσερις κοιτώνες
Μία ακάλυπτη βεράντα
Τρεις Καλυμμένες βεράντες
Τέσσερις χώρους υγιεινής
Σκάλες
Ανελκυστήρας

- Υπόγειο 2:

Κελάρι
Κουζίνα
Σκάλες
Ανελκυστήρας

- Ισόγειο:

Μία μεγάλη και μία μικρή ακάλυπτη βεράντα
Μια μεγάλη και μία μικρή καλυμμένη βεράντα
Δύο κοιτώνες
Κοινόχρηστα
Σκάλες
Ανελκυστήρας

- 1ος όροφος:

Μία ακάλυπτη βεράντα
Τρεις κοιτώνες
Κοινόχρηστα
Σκάλες
Ανελκυστήρας

- 7 χώροι στάθμευσης (συμπεριλαμβανομένου 1 ΑΜΕΑ)

Τα υγρά απόβλητα/αστικά λύματα που υπολογίζονται στα 10m³/μέρα θα διοχετεύονται σε στεγανές δεξαμενές και ακολούθως θα μεταφέρονται σε αδειοδοτημένη εγκατάσταση για επεξεργασία τους.

Το κτηματικό σχέδιο του ΠΕ και οι κατόψεις, επισυνάπτονται στο Παράρτημα Ι.

2.1. Χωροθέτηση του έργου

Το προτεινόμενο Έργο χωροθετείται ημι-ορεινή περιοχή εντός των τεμαχίων 15 και 25 του Φ/Σχ. 35/6336V01 στην εντός των διοικητικών ορίων της Κοινότητας Κρήτου Τέρρας. Το τεμάχιο αρ.15 εμπίπτει σε Οικιστική Πολεοδομική Ζώνη Η2, ενώ το τεμάχιο αρ.25 εμπίπτει σε Οικιστική Πολεοδομική Ζώνη Η1. Η ανάπτυξη θα πραγματοποιηθεί εντός των τεμαχίων 15 και 25 του Φ/Σχ 35/6336V01 και συνολικής έκτασης 893 m² (196m² το τεμάχιο 25 και 697m² το τεμάχιο 15). Το εμβαδόν κάλυψης είναι 302.10 m².

Ο πυρήνας της κοινότητας Κρήτου Τέρρα βρίσκεται σε απόσταση 260m περίπου νότια από το τουριστικό κατάλυμα. Σε απόσταση 1km περίπου βορειοδυτικά βρίσκεται η κοινότητα Τέρα.

Γενικά το τουριστικό κατάλυμα περιβάλλεται από κατοικίες και γεωργικές καλλιέργειες και βρίσκεται στην βόρεια άκρη της κοινότητας. Τα υπό μελέτη τεμάχια του ΠΕ αποτελούν χερσαία γή.

Το υψόμετρο της τοποθεσίας του ΠΕ είναι 447 μέτρα πάνω από τη μέση στάθμη της θάλασσας. Σε ακτίνα 1km από την τοποθεσία της μονάδας υφίστανται μόνιμες κατοικίες. Σε απόσταση περίπου 60 μέτρα βόρεια του ΠΕ βρίσκονται ερείπια από ένα εκκλησάκι. Επίσης βόρεια και νότια του τεμαχίου βρίσκονται ερείπια δύο μύλων, αντίστοιχα σε απόσταση που δεν ξεπερνά τα 70 μέτρα. Η πλησιέστερη οικία απέχει απόσταση 15 μέτρων, περίπου, από το τεμάχιο με αρ. 25.

Το έργο σε σχέση με την υφιστάμενη κατάσταση του περιβάλλοντος στην ευρύτερη περιοχή μελέτης, χωροθετείται σε θέση όπου απέχει της ακόλουθες αποστάσεις από φυσικά και ανθρωπογενή στοιχεία ως ακολούθως:

- Εφάπτεται υδατορέματος.
- 450m, περίπου, νοτιοανατολικά από την περιοχή του Δικτύου Natura 2000, Ζώνη Ειδικής Προστασίας (ΖΕΠ) «Φαράγγια Αγίας Αικατερίνης – Αγίας Παρασκευής» (CY4000016).

3. Περιγραφή των περιβαλλοντικών στοιχείων που ενδέχεται να επηρεαστούν σοβαρά από το έργο και επιπτώσεων που το έργο ενδέχεται να προκαλέσει στο περιβάλλον σύμφωνα με την Έκθεση Πληροφοριών

*Σύμφωνα με την έκθεση πληροφοριών και την επιτόπου κατάσταση αναμένεται ότι **κατά την κατασκευή** θα υπάρξουν οι πιο κάτω επιπτώσεις, οι οποίες:*

- 3.1. Στο έδαφος θα υπάρξει μόνιμη επίπτωση από την κατάληψη της περιοχής – σφράγιση του εδάφους (soil sealing) από τις κτιριακές μονάδες σε ποσοστό κάλυψης 34% περίπου.
- 3.2. Κατά το στάδιο κατασκευής αναμένονται αλλαγές στη μορφολογία του εδάφους καθώς και χρήσεων γης λόγω των εκσκαφών/επιχωματώσεων και ταυτόχρονα προσωρινή υποβάθμιση του τοπίου λόγω της προσωρινής παρουσίας του εργοταξίου, της παρουσίας και κυκλοφορίας των οχημάτων, της λειτουργίας του εργοταξίου, των προσωρινών χώρων απόθεσης υλικών και αποβλήτων.
- 3.3. Κατά την κατασκευή του έργου αναμένεται να υπάρξει αυξημένη ένταση στα επίπεδα θορύβου και δονήσεων λόγω της αυξημένης κίνησης μηχανοκίνητων οχημάτων από/προς το εργοτάξιο και εντός αυτού, αλλά κυρίως λόγω των χωματουργικών έργων που απαιτούνται και της χρήσης των μηχανημάτων.
- 3.4. Κατά το στάδιο κατασκευής του έργου θα προκύψουν εκπομπές αέριων ρύπων (PM, COx, SO₂, NOx) από τη διακίνηση των μηχανημάτων εκσκαφής και στη συνέχεια των οχημάτων που θα μεταφέρουν το προσωπικό αλλά και τα υλικά κατασκευής.
- 3.5. Κατά το στάδιο κατασκευής του έργου, σημαντικές εκτιμάται ότι θα είναι εκπομπές σκόνης/αιωρούμενων σωματιδίων λόγω της έντονης δραστηριότητας των εκσκαφών.

*Σύμφωνα με την έκθεση πληροφοριών και την επιτόπου κατάσταση αναμένεται ότι **κατά την λειτουργία** θα υπάρξουν οι πιο κάτω επιπτώσεις, οι οποίες:*

- 3.6. Μόνιμη επίπτωση που αναμένεται να προκύψει από τη διαφοροποίηση του έως τώρα του υφιστάμενου τοπίου.

4. Περιγραφή των μέτρων που προβλέπονται για να αποτραπούν, προληφθούν ή μετριαστούν επιπτώσεις στο περιβάλλον σύμφωνα με την Έκθεση Πληροφοριών

Κατά το στάδιο κατασκευής

Το μέγεθος των επιπτώσεων μπορεί να μειωθεί με την εφαρμογή μέτρων Καλών Πρακτικών στα κατασκευαστικά έργα όπως:

4.1. Επιπτώσεις από σκόνη και θόρυβο

- Να τοποθετηθεί συμπαγής περιφραγή ύψους τουλάχιστον 2 μέτρων στα σημεία του ΠΕ όπου συνορεύουν με άλλα κτίρια και όπου θα πραγματοποιούνται οχληρές εργασίες.
- Να τηρείται πρόγραμμα συντήρησης των οχημάτων και μηχανημάτων του εργοταξίου.
- Οι εργασίες να εκτελούνται κατά τη διάρκεια της ημέρας. Να απαγορεύεται η εκτέλεση των εργασιών κατά τη διάρκεια ωρών κοινής ησυχίας και την περίοδο αργιών.
- Όπου είναι δυνατό, να γίνεται ταυτόχρονη διενέργεια εργασιών που παράγουν σημαντικά επίπεδα θορύβου, έτσι ώστε να μειώνεται η περίοδος διενέργειας θορυβωδών εργασιών.
- Να γίνεται χρήση ηχοπετασμάτων σε πηγές σταθερού θορύβου.
- Να χρησιμοποιείται στο μέγιστο δυνατό βαθμό ηλεκτρικός εξοπλισμός και να αποφεύγεται η χρήση εξοπλισμού που λειτουργεί με μηχανές εσωτερικής καύσης.
- Τα μηχανήματα του εργοταξίου θα πρέπει να συντηρούνται σύμφωνα με τις οδηγίες του κατασκευαστή και να ελέγχονται, ώστε να μην υπερβαίνουν τα όρια εκπομπής θορύβου που ορίζει ο κατασκευαστής.
- Τα δρομολόγια των βαρέων οχημάτων να γίνονται σύμφωνα με προκαθορισμένο πρόγραμμα.
- Να τηρείται αυστηρώς το επιτρεπόμενο όριο ταχύτητας.
- Τα οχήματα και τα βαρέου τύπου μηχανήματα να διακινούνται στο χώρο σύμφωνα με το επιτρεπόμενο όριο ταχύτητας.
- Σε περίπτωση προσωρινής αποθήκευσης μπαζών/αδρανών υλικών στο εργοτάξιο, αυτά να καλύπτονται με δικτυωτό πλαστικό πλέγμα ή με πλαστική μονωτική μεμβράνη για την αποφυγή της διασποράς της σκόνης.
- Να αποφεύγεται να εκτελούνται εργασίες σε περιπτώσεις που παρουσιάζονται ισχυροί άνεμοι στην περιοχή.
- Να αποφεύγεται η άσκοπη διακίνηση των οχημάτων στην περιοχή του ΠΕ κατά τη διάρκεια των κατασκευαστικών εργασιών.
- Να γίνεται τακτική συντήρηση των μηχανημάτων και οχημάτων που θα χρησιμοποιούνται για την κατασκευή του ΠΕ.
- Κατά τη μεταφορά χύδην υλικών να αποφεύγεται η υπερπλήρωση των φορτηγών οχημάτων μεταφοράς.
- Να γίνεται διαβροχή όταν και όπου απαιτείται και ιδιαίτερα στους χώρους όπου διεξάγονται χωματοουργικές εργασίες.
- Η εναπόθεση υλικών σε σωρούς να πραγματοποιείται από το ελάχιστο δυνατό ύψος έτσι ώστε να αποφεύγεται η δημιουργία κονιορτού.
- Τα μπάζα των εκσκαφών, αν δεν επαναχρησιμοποιούνται, να διατίθενται αυθημερόν σε μονάδα Α.Ε.Κ.Κ.

- Όλοι οι χώροι και οι οδικές προσβάσεις που θα χρησιμοποιούνται από οχήματα να διαμορφωθούν κατάλληλα και να επιστρωθούν με υλικά τα οποία θα περιορίζουν την εκπομπή σκόνης στην ατμόσφαιρα.
- Τα οχήματα μεταφοράς να διατηρούν χαμηλές ταχύτητες κίνησης (10km/hr).

4.2 Επιπτώσεις στο τοπίο:

- Ο χώρος του εργοταξίου να είναι περιφραγμένος με τρόπο ώστε να μην είναι εμφανές από οποιοδήποτε σημείο εξωτερικά της περιμέτρου των τεμαχίων ανάπτυξης.
- Να πραγματοποιείται τακτική συλλογή των απορριμμάτων και να καθαρίζονται επιμελούς οι χώροι περιμετρικά του εργοταξίου, με το πέρας των καθημερινών εργασιών.
- Με το τέλος των εργασιών, το εργοτάξιο, τα υλικά κατασκευής, τα απόβλητα και ο κατασκευαστικός εξοπλισμός να απομακρυνθούν πλήρως από την περιοχή, και ο χώρος να επανέλθει στην αρχική του κατάσταση.
- Να μην γίνεται απόθεση υλικών και αποβλήτων σε άλλα τεμάχια εκτός των τεμαχίων ανάπτυξης.

4.3 Επιπτώσεις στα υπόγεια και Επιφανειακά ύδατα:

- Να ετοιμαστεί Ολοκληρωμένο Σχέδιο Διαχείρισης Αποβλήτων από Εκσκαφές, Κατασκευές και Κατεδαφίσεις (Α.Ε.Κ.Κ) πριν την έναρξη των κατασκευαστικών εργασιών. Το Σχέδιο αυτό θα πρέπει να προβλέπει την ορθολογική διαχείριση του εργοταξίου (περιλαμβανομένης και της συλλογής και διάθεσης / απόρριψης στερεών και υγρών αποβλήτων, μεταχειρισμένων μηχανέλαιων, άχρηστων υλικών, αποβλήτων από εκσκαφές, κλπ.), να υποδεικνύει τους χώρους προσωρινής αποθήκευσης αποβλήτων, τις προδιαγραφές των εν λόγω χώρων, καθώς επίσης και τον τρόπο συσκευασίας και προσωρινής αποθήκευσης των αποβλήτων.
- Να μην αποθηκευτούν προσωρινά οποιαδήποτε μπάζα ή απόβλητα στην ανατολικά πλευρά των τεμαχίων που γειτνιάζουν με το επίσημο υδατόρεμα.
- Η περίσσεια εκσκαφθέντων υλικών που θα προκύπτει από τις κατασκευαστικές εργασίες να διατίθεται σε μονάδα ΑΕΚΚ.
- Όπου είναι εφικτό να γίνεται επαναχρησιμοποίηση των υλικών κατασκευής και εκσκαφής.
- Οι χώροι απόρριψης των αποβλήτων στο εργοτάξιο να είναι προσωρινοί. Τα στερεά απόβλητα να μην παραμένουν στο εργοτάξιο πέραν των 7 ημερών.
- Τα στερεά απόβλητα να διαχωρίζονται ανά είδος στο εργοτάξιο πριν τη διάθεσή τους σε αδειοδοτημένους διαχειριστές.
- Να τοποθετηθούν κινητές (χημικές) τουαλέτες και να αδειάζονται ανά τακτά χρονικά διαστήματα. Τα υγρά απόβλητα να διατίθενται σε εγκεκριμένους χώρους επεξεργασίας τους.
- Ποσότητες μηχανέλαιων που θα προκύπτουν από τυχόν διαρροές ή από τη συντήρηση των οχημάτων/μηχανημάτων να περισυλλέγονται σε κλειστά δοχεία και να αποθηκεύονται προσωρινά μέχρι την παραλαβή τους από αδειοδοτημένο φορέα, σε χώρο στον οποίο δε μπορούν να έχουν πρόσβαση μη εξουσιοδοτημένα άτομα.
- Τα στερεά απόβλητα /μπάζα από τους ορόφους του κτιρίου να απορρίπτονται από ύψος μέσω σωλήνων αποβλήτων (waste chute)

4.4 Επιπτώσεις από ατμοσφαιρική Ρύπανση:

- Συνεχής διαβροχή των αδρανών υλικών που θα συγκεντρώνονται σε σωρούς, των μετώπων εκσκαφής και των διαδρόμων κίνησης των οχημάτων του εργοταξίου.
- Μείωση κατά το δυνατό των αποθέσεων/αποσπάσεων υλικών σε και από σωρούς, καθώς και η εναπόθεση των υλικών σε σωρούς στο ελάχιστο δυνατό ύψος.
- Αποφυγή της υπερπλήρωσης των φορητών που μεταφέρουν χύδην υλικά από/προς το εργοτάξιο και κάλυψη του φορτίου τους.
- Αποφυγή της ρίψης υλικών από μεγάλο ύψος για την αποφυγή δημιουργίας κονιορτού.
- Τοποθέτηση των σωρών των υλικών σε επιλεγμένες θέσεις μέσα στο εργοτάξιο μακριά από παρακείμενες κατοικίες. Τοποθέτηση τεχνητής περίφραξης ή κάλυψη των σωρών.
- Τοποθέτηση περίφραξης γύρω από το πεδίο των εργασιών.
- Θέσπιση μεγίστων ορίων ταχύτητας σε όλες τις μη ασφαλτοστρωμένες επιφάνειες στο εργοτάξιο.
- Τα οχήματα να μην εκτελούν άσκοπες διακινήσεις στην περιοχή κατά τη διάρκεια κατασκευής του προτεινόμενου Έργου.
- Τακτική συντήρηση του κατασκευαστικού εξοπλισμού.
- Οι εργασίες που εκπέμπουν ψηλά επίπεδα σκόνης να περιορίζονται ή να αποφεύγονται σε περιόδους με δυνατούς ανέμους.
- Όλοι οι χώροι και οι οδικές προσβάσεις που θα χρησιμοποιούνται από οχήματα να διαμορφωθούν κατάλληλα και να επιστρωθούν με υλικά τα οποία θα περιορίζουν την εκπομπή σκόνης στην ατμόσφαιρα.

4.5 Επιπτώσεις στο έδαφος

- Να τοποθετηθεί περίφραξη στην περίμετρο των δέντρων και θάμνων που βρίσκονται στα όρια των τεμαχίων του ΠΕ, τα οποία δε θα αποκοπούν και μπορεί να επηρεαστούν από τις κατασκευαστικές εργασίες. Η περίφραξη να τοποθετηθεί σε ακτίνα όπου δεν επηρεάζεται το ριζικό σύστημα των δέντρων.
- Σε περίπτωση που θα γίνει αποψίλωση χαμηλών ειδών χλωρίδας να αποφευχθεί η χρήση χημικών.
- Το επιφανειακό χώμα που θα αφαιρεθεί από τα τεμάχια ανάπτυξης, να αποθηκευτεί προσωρινά και να χρησιμοποιηθεί για τη δημιουργία των χώρων πρασίνου.
- Τα κατάλληλα υλικά εκσκαφής να χρησιμοποιηθούν στο Έργο για τις απαιτούμενες επιχωματώσεις. Περίσσεια ποσότητα αδρανών υλικών εκσκαφής, να διατεθεί για επιχωματώσεις σε άλλα έργα που εκτελούνται στην ευρύτερη περιοχή μελέτης. Αν αυτό δεν είναι δυνατό, τα αδρανή να διατεθούν σε αδειοδοτημένη μονάδα διαχείρισης Α.Ε.Κ.Κ.

Κατά το στάδιο λειτουργίας

Οι επιπτώσεις κρίνεται ότι μπορούν να μετριαστούν σε σημαντικό βαθμό με τη λήψη κατάλληλων μέτρων όπως:

4.6 Πληθυσμός:

- Ο εξοπλισμός που θα επιλεγεί (λαμπτήρες, σύστημα θέρμανσης, ηλεκτρονικός εξοπλισμός και άλλος εξοπλισμός) να είναι υψηλής ενεργειακής απόδοσης και θα πρέπει να συμμορφώνεται με τις πρόνοιες του του περί του Καθορισμού των Απαιτήσεων Οικολογικού Σχεδιασμού των Συνδεδόμενων με την Ενέργεια Προϊόντων Νόμου του 2011 (Αρ. 17(Ι)/2011)

- Ο εξωτερικός φωτισμός να λειτουργεί με αισθητήρες κίνησης.
- Να εγκατασταθεί φωτισμός με αισθητήρες κίνησης ή αυτόματος χρονοδιακόπτης σε χώρους περιοδικής χρήσης, όπως διαδρόμους, χώρους υγιεινής κ.α.
- Να εγκατασταθούν λαμπτήρες LED.

4.7 Βιοποικιλότητα:

- Τα πεζοδρόμια, οι χώροι στάθμευσης και εξωτερικοί διάδρομοι επικοινωνίας των κτιρίων όπου είναι εφικτό να κατασκευαστούν με διαπερατά υλικά.
- Να εμπλουτιστεί η βλάστηση στα ανατολικά όρια των τεμαχίων που γεινιάζουν με το υδατόρεμα σε συνεργασία και συνεννόηση με το Τμήμα Αναπτύξεως Υδάτων και οι δραστικές ουσίες αυτών και να γίνεται από εξειδικευμένο προσωπικό.

4.8 Τοπίο:

- Επίστρωση του οδοστρώματος (δρόμοι και μονοπάτια) με υλικά φιλικά προς το περιβάλλον.
- Ο εξωτερικός φωτισμός του έργου θα εγκατασταθεί σε κατάλληλα σημεία του εξωτερικού χώρου αλλά και του χώρου στάθμευσης, με σκοπό την εξυπηρέτηση των ενοίκων αλλά και την ταυτόχρονη αποφυγή οποιοδήποτε ενοχλήσεων (π.χ.: αντανάκλασεων) στη γύρω περιοχή.

4.9 Υπόγεια και επιφανειακά ύδατα :

- Να εγκατασταθούν συστήματα εξοικονόμησης νερού (π.χ. ανιχνευτές κίνησης).
- Να εγκατασταθούν βρύσες ελεγχόμενης ροής στους νιπτήρες (μέγιστη ροή 2,5 λίτρα/λεπτό).
- Να εγκατασταθούν καζανάκια δυο στάσεων στις τουαλέτες.
- Το νερό πλύσης των φίλτρων της πισίνας να αποθηκεύεται σε προσωρινή δεξαμενή για εξουδετέρωση της χλωρίνης και ακολούθως να χρησιμοποιείται για σκοπούς άρδευσης των τοπιοτεχνημένων χώρων του τουριστικού καταλύματος.

4.10 Ατμόσφαιρα:

- Για την ελάττωση των ενεργειακών αναγκών σε ότι αφορά τον κλιματισμό και τη θέρμανση, προτείνεται να γίνει χρήση κατάλληλων μονωτικών υλικών.
- Προτείνεται η χρήση οικονομικών λαμπτήρων για τον εξωτερικό και εσωτερικό φωτισμό
- Προτείνεται ηλεκτρικές συσκευές χαμηλής ενεργειακής κατανάλωσης

4.11 Έδαφος:

- Διαμόρφωση καταστρώματος επιφανειών στους ανοικτούς χώρους με υδατοπερατό υλικό για μείωση της σφράγισης του εδάφους. Χρήση πορωδών υλικών και επιφανειών για επιβράδυνση της απορροής όμβριων υδάτων και αποφυγή πιθανότητας πλημμύρας.

5. Ειδική Οικολογική Αξιολόγηση

Δεν εφαρμόζεται λόγω του ότι το τεμάχιο βρίσκεται εκτός και σε απόσταση 450 μέτρων, περίπου, των πλησιέστερων προστατευμένων περιοχών του Δικτύου Natura 2000.

6. Θέση Περιβαλλοντικής Αρχής

Η Περιβαλλοντική Αρχή, κατά τη διαμόρφωση της θέσης της, αφού έλαβε υπόψη:

- τις πληροφορίες που υποβλήθηκαν με βάση το άρθρο 23 του Νόμου,
- τα κριτήρια του Τέταρτου Παραρτήματος του Νόμου,

- την επιτόπια επίσκεψη,

δε φέρει ένσταση στην υλοποίηση του έργου υπό τους όρους / προϋποθέσεις που αναφέρονται στο Παράρτημα Όρων που επισυνάπτεται.

Επιπρόσθετα, η Περιβαλλοντική Αρχή, με βάση το άρθρο 24(5) του Νόμου, παραθέτει τους βασικούς λόγους για τους οποίους δεν απαιτείται Μελέτη Εκτίμησης Επιπτώσεων στο Περιβάλλον, με αναφορά στα σχετικά κριτήρια του Τέταρτου Παραρτήματος.

Συγκεκριμένα, οι λόγοι είναι οι ακόλουθοι:

Χαρακτηριστικά του έργου: Το προτεινόμενο Έργο αφορά την κατασκευή και λειτουργία Τουριστικού καταλύματος. Συγκεκριμένα αφορά την ανέγερση τουριστικού καταλύματος που αποτελείται από υπόγειο επιπέδου πισίνας, υπόγειο 2, ισόγειο και πρώτο όροφο. Το ΠΕ περιλαμβάνει 9 κοιτώνες και ο μέγιστος αριθμός δυναμικότητας επισκεπτών του τουριστικού καταλύματος υπολογίζεται στους 30.

Το προτεινόμενο έργο, χωροθετείται εντός οικιστικών ζωνών και είναι συμβατό με την χρήση της ευρύτερης περιοχής μελέτης άρα δεν θα επηρεαστούν οι υφιστάμενες και μελλοντικές χρήσεις γης από τη λειτουργία του προτεινόμενου έργου. Για την υλοποίηση του έργου θα εκτελεστούν οι συνήθεις κατασκευαστικές εργασίες.

Τοποθεσία του έργου: Το προτεινόμενο Έργο χωροθετείται ημι-ορεινή περιοχή εντός των τεμαχίων 15 και 25 του Φ/Σχ. 35/6336V01 στην εντός των διοικητικών ορίων της Κοινότητας Κρήτου Τέρρας. Το τεμάχιο 15 εμπίπτει σε Οικιστική Πολεοδομική Ζώνη Η2, ενώ το τεμάχιο 25 εμπίπτει σε Οικιστική Πολεοδομική Ζώνη Η1.

Γενικά το τουριστικό κατάλυμα περιβάλλεται από κατοικίες και γεωργικές καλλιέργειες και βρίσκεται στην βόρεια άκρη της κοινότητας.

Στην ευρύτερη περιοχή εντοπίζονται Οικιστικές πολεοδομικές ζώνες Η1, Η2, Η5 και γεωργική πολεοδομική ζώνη Γ3.

Η περιοχή μελέτης του προτεινόμενου έργου βρίσκεται σε απόσταση 450, περίπου, από την περιοχή του Δικτύου Natura 2000, Ζώνη Ειδικής Προστασίας (ΖΕΠ) «Φαράγγια Αγίας Αικατερίνης – Αγίας Παρασκευής» (CY4000016).

Τύπος και χαρακτηριστικά των ενδεχόμενων επιπτώσεων: Από την κατασκευή και λειτουργία του έργου δεν αναμένεται να υπάρχουν πρόσθετες πιέσεις ή μόνιμες και μη αναστρέψιμες επιπτώσεις. Οι επιπτώσεις από την κατασκευή και λειτουργία του έργου με τα προτεινόμενα μέτρα μετριασμού, θα είναι διαχειρίσιμες.

Κριστία Γ.Μιλιάδου
για Αν. Διευθυντή Τμήματος Περιβάλλοντος
Περιβαλλοντική Αρχή

Αρ. Φακ.: 02.10.011.015.005.001
13 Ιουνίου, 2024

ΠΑΡΑΡΤΗΜΑ ΟΡΩΝ ΠΕΡΙΒΑΛΛΟΝΤΙΚΗΣ ΑΡΧΗΣ

ΑΙΤΗΣΗ ΓΙΑ ΧΟΡΗΓΗΣΗ ΠΟΛΕΟΔΟΜΙΚΗΣ ΑΔΕΙΑΣ ΓΙΑ ΑΝΕΓΕΡΣΗ ΤΟΥΡΙΣΤΙΚΟΥ ΚΑΤΑΛΥΜΑΤΟΣ ΤΗΣ ΕΤΑΙΡΕΙΑΣ «DL THEA HOTELS LTD», ΕΝΤΟΣ ΤΕΜΑΧΙΩΝ ΜΕ ΑΡΙΘΜΟ 15 ΚΑΙ 25 Φ/ΣΧ.:35/6336V01, ΣΤΗΝ ΚΟΙΝΟΤΗΤΑ ΚΡΗΤΟΥ ΤΕΡΡΑ, ΕΠΑΡΧΙΑΣ ΠΑΦΟΥ

ΑΡ. ΦΑΚΕΛΟΥ: ΠΑΦ/00045/2023

A. Γενικοί Όροι

- A.1 Ο κύριος του έργου φέρει ακέραιη την ευθύνη για την τήρηση των περιβαλλοντικών όρων, μέτρων και περιορισμών που επιβάλλονται με την παρούσα Αιτιολογημένη Διαπίστωση.
- A.2 Ο κύριος του έργου έχει την υποχρέωση τήρησης των μέτρων πρόληψης/αποτροπής/μετριασμού των επιπτώσεων στο περιβάλλον κατά την κατασκευή και λειτουργία του έργου όπως προβλέπονται στην Αιτιολογημένη Διαπίστωση.
- A.3 Ο κύριος του έργου δεν απαλλάσσεται από την υποχρέωση τήρησης διατάξεων της κείμενης περιβαλλοντικής νομοθεσίας, ανεξαρτήτως από την ύπαρξη σχετικής ρητής αναφοράς στους περιβαλλοντικούς όρους του έργου.
- A.4 Κατά την κατασκευή και λειτουργία του έργου να γίνουν όλες οι απαιτούμενες ενέργειες και να ληφθούν όλα τα απαραίτητα μέτρα, έτσι ώστε να διασφαλίζεται:
- Η τήρηση των περιβαλλοντικών όρων.
 - Η αντιμετώπιση και αποκατάσταση τυχόν δυσάρεστων περιβαλλοντικών καταστάσεων που οφείλονται στην κατασκευή και λειτουργία του έργου.
- A.5 Σε περίπτωση ουσιώδους επέκτασης ή τροποποίησης του έργου, όπως αυτό περιγράφεται και υλοποιείται με τους όρους και περιορισμούς της παρούσας Αιτιολογημένης Διαπίστωσης, ο κύριος του έργου να έρθει σε επαφή με το Τμήμα Περιβάλλοντος, ώστε να αξιολογηθεί κατά πόσο εμπίπτουν στους περί Εκτίμησης των Επιπτώσεων στο Περιβάλλον από Ορισμένα Έργα Νόμους του 2018 και 2023.
- A.6 Η Περιβαλλοντική Αρχή, διατηρεί το δικαίωμα να επιβάλει τροποποιήσεις για την εν λόγω Αιτιολογημένη Διαπίστωση και οποιουσδήποτε όρους κριθεί αναγκαίο, για την προστασία του περιβάλλοντος.
- A.7 Μετά την έκδοση των απαιτούμενων αδειών (πολεοδομική άδεια, άδεια οικοδομής, κ.α.) και την λειτουργία του έργου, αν παρατηρηθούν επιπρόσθετα περιβαλλοντικά ζητήματα λόγω κατασκευής ή/και λειτουργίας της προτεινόμενης ανάπτυξης που δεν καλύπτονται από τους όρους της παρούσας Αιτιολογημένης Διαπίστωσης, ο κύριος του έργου να επανέλθει για επαναξιολόγηση των επιπτώσεων.
- A.8 Να μην γίνει ή εφαρμοστεί πρόνοια για εξαγορά χώρου πρασίνου από τους ιδιοκτήτες.
- A.9 Να μην γίνει καμία επέμβαση στο υδατόρεμα που χωροθετείται στα βορειοανατολικά του τεμαχίου αρ.15. Να εφαρμοστούν οι πρόνοιες του περί Δημοσίων Ποταμών (Προστασία) Νόμου και η τροποποίηση του Κεφ.82, 35/1980.
- A.10 Για τη διασφάλιση οποιονδήποτε αρχαίων μνημείων στην περιοχή, πριν την έναρξη των εργασιών του έργου, είναι απαραίτητο όπως ενημερωθεί το Τμήμα Αρχαιοτήτων για παρακολούθηση των δραστηριοτήτων στην περιοχή.

B. ΟΡΟΙ ΚΑΤΑ ΤΗΝ ΚΑΤΑΣΚΕΥΗ ΤΟΥ ΕΡΓΟΥ

- B1. Πριν την έναρξη εργασιών να ετοιμαστεί και να φυλάσσεται στο εργοτάξιο σχέδιο μέτρων με στόχο τη μείωση των αρνητικών επιπτώσεων στο περιβάλλον και την ελάχιστη δυνατή πρόκληση οχληρίας, την ευθύνη του οποίου για εφαρμογή έχει ο κύριος του έργου. Το σχέδιο πρέπει να συνάδει με τους όρους της παρούσας Αιτιολογημένης Διαπίστωσης και να περιλαμβάνει:
- I. μέτρα αντιμετώπισης των αερίων αποβλήτων (σκόνη, αιωρούμενα σωματίδια ή οσμηρών ουσιών κλπ.),
 - II. μέτρα αντιμετώπισης των υγρών αποβλήτων (αστικά λύματα από εργοταξιακές τουαλέτες, λάδια, γράσα, διαρροές καυσίμων ή λιπαντικών καθώς και από τη συντήρηση των μηχανημάτων του εργοταξίου κλπ.),
 - III. μέτρα αντιμετώπισης του θορύβου
 - IV. συγκεκριμένους χώρους για την προσωρινή τοποθέτηση μηχανημάτων και στάθμευση οχημάτων.
 - V. συγκεκριμένους χώρους για την ασφαλή προσωρινή αποθήκευση μηχανελαίων και καυσίμων.
- B2. Οι προδιαγραφές του έργου όσον αφορά την κατασκευή και λειτουργία των κτιριακών εγκαταστάσεων, να συμμορφώνονται με τις πρόνοιες των περί Ρύθμισης της Ενεργειακής Απόδοσης των Κτιρίων Νόμων του 2006 (Ν.142(Ι)/2006) έως 2020 [ιστοσελίδα της Υπηρεσίας Ενέργειας – www.mcit.gov.cy/mcit/energyse.nsf, στη διαδρομή Νομοθεσία/Νόμοι/Ενεργειακή Απόδοση Κτιρίων]. Ειδικά οι κτιριακές εγκαταστάσεις θα πρέπει να συμμορφώνονται με τις Απαιτήσεις Ελάχιστης Ενεργειακής Απόδοσης Κτιρίου, όπως αυτές καθορίζονται σε Διάταγμα που εκδίδει ο Υπουργός Ενέργειας, Εμπορίου, Βιομηχανίας και Τουρισμού με βάση το Άρθρο 15 των περί Ρύθμισης της Ενεργειακής Απόδοσης των Κτιρίων Νόμων του 2006 έως 2017 [ιστοσελίδα Υπηρεσίας Ενέργειας, στη διαδρομή Νομοθεσία/Διατάγματα/Ενεργειακή Απόδοση Κτιρίων].
- B3. Προτείνεται η χρήση χρωμάτων χαμηλής εκπομπής VOCs, αποφυγή χρήσης μοκετών ή χρήση αυτών με χαμηλή εκπομπή VOCs, αποφυγή χρήσης σύνθετων προϊόντων ξυλείας ή χρήση αυτών με χαμηλές εκπομπές φορμαλδεΐδης και χρήση κόλλας και διαλυτών χαμηλής εκπομπής VOCs. Προτείνεται η βαφή των εσωτερικών χώρων με οικολογικά χρώματα.
- B4. Συστήνεται να ληφθούν τα απαραίτητα μέτρα για την εξοικονόμηση ενέργειας, π.χ. όπως:
- I. Χρήση εξοπλισμού χαμηλής ενεργειακής κατανάλωσης (ή ψηλής ενεργειακής απόδοσης), όπου είναι δυνατό,
 - II. Τοποθέτηση διπλών υαλοστασίων και οικοδομικών υλικών μειωμένου συντελεστή θερμοπερατότητας,
 - III. Οι λαμπτήρες που θα χρησιμοποιηθούν, να συνάδουν με τις απαιτήσεις του περί Καθορισμού των Απαιτήσεων Οικολογικού Σχεδιασμού των Συνδεόμενων με την Ενέργεια Προϊόντων Νόμου του 2011 και των σχετικών μέτρων εφαρμογής,
 - IV. Να γίνεται ανάκτηση θερμότητας από τα συστήματα ψύξης για την παραγωγή ζεστού νερού,
 - V. Φωτισμός των χώρων να είναι χαμηλής κατανάλωσης και όπου είναι δυνατή η εγκατάσταση συστήματος αυτόματου φωτισμού,
 - VI. Να χρησιμοποιηθεί φωτισμός τύπου LED.

- VII. Να εγκατασταθούν αισθητήρες διακοπής κλιματιστικών όταν ανοίγουν πόρτες και παράθυρα των κλινών,
- VIII. Να εγκατασταθούν συστήματα κάρτας για διακοπή ρεύματος όταν απουσιάζουν οι χρήστες/πελάτες από τις κλίνες,
- IX. Να εγκατασταθεί σύστημα BEMS (BUILDING ENERGY MANAGEMENT SYSTEM), το οποίο αφορά εξειδικευμένο σύστημα από το οποίο παρακολουθείται αυτόματα η λειτουργία του ηλεκτρομηχανολογικού εξοπλισμού.
- B5. Συστήνεται να ληφθούν τα απαραίτητα μέτρα για την μείωση κατανάλωσης νερού, π.χ. όπως:
- I. Εγκατάσταση συστημάτων εξοικονόμησης νερού,
 - II. Τοποθέτηση βρυσών ελεγχόμενης ροής,
 - III. Εγκατάσταση αυτόματου συστήματος άρδευσης για τους χώρους πρασίνου,
 - IV. Εγκατάσταση συστήματος άρδευσης με σταγόνες (drip irrigation) για τους χώρους πρασίνου,
 - V. Εγκατάσταση συστημάτων συλλογής και αποθήκευσης όμβριων απορροών.
- B6. Να κατασκευαστεί ολοκληρωμένο σύστημα αποστράγγισης και συλλογής των όμβριων υδάτων. Τα εν λόγω έργα να καλύψουν όλη την έκταση του προτεινόμενου έργου.
- B7. Απαγορεύεται η οποιαδήποτε επέμβαση στο γειτονικό υδατόρεμα και στην παρόχθια ζώνη, όπως εκχέρσωση βλάστησης, επιχωμάτωση, εκσκαφή, απόρριψη ρύπων ή/και υλικών κλπ.
- B8. Κατά μήκος του τεμαχίου αρ.15 της ανάπτυξης, εφαπτόμενου με το υδατόρεμα, να γίνει δεντροφύτευση ως προστατευτική λωρίδα του υδατορέματος.
- B9. Για τη λειτουργία της κολυμβητικής δεξαμενής να εγκατασταθούν οι κατάλληλες υποδομές για εξοικονόμηση νερού (backwash, εξάτμιση).
- B10. Για την επεξεργασία των υγρών αποβλήτων/αστικών λυμάτων καθώς και τα υγρά απόβλητα από τις εκπλύσεις φίλτρων (backwash) των κολυμβητικών δεξαμενών, μέχρι να κατασκευαστεί αποχετευτικό δίκτυο στην περιοχή, αυτά να διοχετεύονται σε στεγανή δεξαμενή κατάλληλης δυναμικότητας και κατάλληλα επενδυμένη για τα απόβλητα αυτά και ακολούθως να μεταφέρονται με αδειοδοτημένο βυτιοφόρο σύμφωνα με τους περί Αποβλήτων Νόμους του 2011 μέχρι 2022 σε αδειοδοτημένο κεντρικό σταθμό επεξεργασίας αστικών λυμάτων, σύμφωνα με τους περί Ελέγχου της Ρύπανσης των Νερών Νόμους του 2002 μέχρι 2013.
- Απαγορεύεται η διάθεσή των υγρών αποβλήτων στο υπέδαφος ή απορροφητικούς λάκκους/τάφρους
- B11. Απαγορεύεται αυστηρά η απόρριψη οποιονδήποτε αποβλήτων/ υλικών στον περιβάλλοντα χώρο.
- B12. Να γίνει η λιγότερη δυνατή επέμβαση και εκσκαφές στο χώρο, οι εκχερσώσεις και οι επιχωματώσεις να περιοριστούν στις απολύτως αναγκαίες, να γίνει επαναχρησιμοποίηση εδάφους και πετρών (χρήση για τοπιοτέχνηση και φυτεύσεις ειδών).
- B13. Στην δεντροφύτευση ή και τοπιοτέχνηση του περιβάλλοντα χώρου του έργου να χρησιμοποιηθούν ιθαγενή, τοπικά και αυτοφυή είδη χλωρίδας.
- B14. Το κατάστρωμα των προσβάσεων, πεζοδρομίων και άλλων επιφανειών να διαμορφωθεί κατά προτίμηση με υλικά που θα είναι κατά το δυνατό υδατοδιαπερατά για αποφυγή μέγιστης σφράγισης του εδάφους, με βάση και τις "Κατευθυντήριες γραμμές για τις

βέλτιστες πρακτικές περιορισμού, μετριασμού ή αντιστάθμισης της σφράγισης του εδάφους”, της Ευρωπαϊκής Επιτροπής.

- B15. Οι κατασκευαστικές εργασίες / υποδομές να περιοριστούν στις απολύτως αναγκαίες.
- B16. Να γίνει προσωρινή περίφραξη του εργοταξίου.
- B17. Απαγορεύεται η διάθεση στο έδαφος ή/και το υπέδαφος, στα επιφανειακά ή υπόγεια νερά ουσιών που ρυπαίνουν ή τείνουν να ρυπάνουν τα υπόγεια, ή και τα επιφανειακά νερά ή και το έδαφος σύμφωνα με το Άρθρο 6 των περί Ελέγχου της Ρύπανσης των Νερών Νόμων του 2002 μέχρι 2013.
- B18. Τα απόβλητα συσκευασίας που προκύπτουν να συλλέγονται, να διαχωρίζονται και να αποθηκεύονται προσωρινά με τρόπο που να μην επιβαρύνουν το περιβάλλον. Τα εν λόγω απόβλητα να παραδίδονται σε αδειοδοτημένες μονάδες διαχείρισης σύμφωνα με τους περί Συσκευασιών και Αποβλήτων Συσκευασιών Νόμους του 2002 μέχρι 2005 και τους περί Αποβλήτων Νόμους του 2011 μέχρι 2022.
- B19. Τα στερεά απόβλητα που θα προκύψουν από την κατασκευή του έργου, καθώς και οι πρώτες ύλες οι οποίες θα χρησιμοποιηθούν, να τοποθετηθούν σε σημεία τα οποία θα δημιουργήσουν τη μικρότερη δυνατή όχληση.
- B20. Ο ιδιοκτήτης του έργου έχει την πλήρη ευθύνη για τη διαχείριση των παραγόμενων Αποβλήτων Κατασκευών και Κατεδαφίσεων (ΑΚΚ) σύμφωνα με τους των περί Αποβλήτων (Διαχείριση Αποβλήτων από Κατασκευές και Κατεδαφίσεις) Κανονισμούς του 2023 (Κ.Δ.Π. 112/2023)». Επισυνάπτεται παράρτημα όρων (**Παράρτημα II**) για τήρηση τους, όπου εφαρμόζονται
- B21. Οποιαδήποτε επικίνδυνα ή μη επικίνδυνα απόβλητα από τις κατασκευές (π.χ. αδρανή, μπάζα, μεταχειρισμένα μηχανέλαια, στερεά απόβλητα) να διαχωρίζονται και να αποθηκεύονται ξεχωριστά σε ειδικούς στεγανούς περιέκτες ή/και αποθηκευτικούς χώρους τύπου skip, σε ειδικά διαμορφωμένους χώρους με αδιαπέραστη επιφάνεια. Όλοι οι αποθηκευτικοί χώροι / περιέκτες να φέρουν ευδιάκριτη σήμανση ως προς το περιεχόμενο και τη χωρητικότητα τους.
- B22. Η αποθήκευση των πρώτων / βοηθητικών υλών να γίνεται σε ειδικούς χώρους, οι οποίοι να διαθέτουν κατάλληλες διατάξεις ώστε, σε περίπτωση διαρροών, να είναι δυνατή η συλλογή και μετέπειτα διαχείριση τους.
- B23. Στο χώρο του εργοταξίου να υπάρχουν απορροφητικά υλικά (π.χ. πριονίδι, άμμος) σε επαρκείς ποσότητες ώστε να μπορούν να συγκρατούνται καύσιμα και λιπαντικά σε περίπτωση διαρροής τους. Μετά τη χρήση τους τα απορροφητικά υλικά να συλλέγονται και να διατίθενται σε αδειοδοτημένο φορέα διαχείρισης σύμφωνα με τις πρόνοιες των περί Αποβλήτων Νόμων του 2011 μέχρι 2022.
- B24. Τυχόν διαρροές καυσίμων ή ελαίων να αντιμετωπίζονται άμεσα με τη χρήση προσροφητικών υλικών (π.χ. πριονίδι, άμμος, κλπ.) ώστε να ελαχιστοποιείται ο κίνδυνος ρύπανσης του εδάφους ή των απορροών των ομβρίων. Τα διάφορα προσροφητικά υλικά να υπάρχουν αποθηκευμένα σε εύκολα προσπελάσιμο σημείο.
- B25. Να λαμβάνονται όλα τα απαραίτητα μέτρα για τη αποφυγή διαρροών μηχανέλαιων και λιπαντικών κατά τις πρόχειρες/περιστασιακές εργασίες συντήρησης του μηχανολογικού εξοπλισμού στον χώρο του έργου
- B26. Να τηρείται σχέδιο δράσης σε περίπτωση διαρροών λόγω ατυχήματος.
- B27. Να ληφθούν όλα τα απαραίτητα μέτρα για την ελαχιστοποίηση της πιθανότητας εκδήλωσης φωτιάς, έκρηξης ή δημιουργίας περιστατικού ρύπανσης στον αέρα, έδαφος ή

στα επιφανειακά ή και υπόγεια ύδατα, που μπορούν να απειλήσουν την ανθρώπινη υγεία ή και το περιβάλλον.

- B28. Απαγορεύεται η καύση απορριμμάτων, μηχανελαίων, αποβλήτων συσκευασιών ή άχρηστου εξοπλισμού καθώς και η ταφή τους μαζί με τα απόβλητα εκσκαφών και κατασκευών που θα προκύψουν.
- B29. Όλα τα μηχανήματα που θα χρησιμοποιηθούν κατά τη διάρκεια των κατασκευαστικών εργασιών να συντηρούνται ορθά σε τακτικά χρονικά διαστήματα και να μην παρουσιάζουν οποιεσδήποτε διαρροές καυσίμων, μηχανέλαιων.
- B30. Να γίνεται κατάλληλη τοποθέτηση των προσωρινών εγκαταστάσεων υγιεινής (χημικές τουαλέτες), ώστε να μην προκαλούνται προβλήματα στο περιβάλλον.
- B31. Να ληφθούν όλα τα δυνατά μέτρα ελαχιστοποίησης του θορύβου, όπως:
- I. Χρήση νέων μοντέλων μηχανημάτων και οχημάτων του εργοταξίου
 - II. Τακτική συντήρηση και λειτουργία όλων των μηχανημάτων / οχημάτων του εργοταξίου
 - III. Χρησιμοποίηση αντιδονητικών βάσεων και αποσβεστών στα πλαίσια των μηχανών
 - IV. Χρήση σιγαστήρων και πλευρικών παραπτετασμάτων όπου είναι δυνατόν.
 - V. Τήρηση του ωραρίου εργασίας. Οι θορυβώδεις εργασίες να γίνονται κατά τη διάρκεια κανονικών ωρών εργασίας και όχι Σαββάτο και Κυριακή ή αργίες, για να μην παρενοχλούνται οι γύρω κάτοικοι/τουρίστες.
 - VI. Τα μηχανήματα του εργοταξίου θα πρέπει να τοποθετούνται όπου είναι δυνατόν μακριά από άλλες ξενοδοχειακές / οικιστικές αναπτύξεις, εστιατόρια και χώρους αναψυχής.
 - VII. Σωστός προγραμματισμός των κατασκευαστικών εργασιών ώστε να αποφεύγεται κατά το δυνατόν η συγκέντρωση και η ταυτόχρονη λειτουργία πολλών μηχανημάτων στο εργοτάξιο.
- B32. Κατά τη διάρκεια κατασκευής του έργου να λαμβάνονται όλα τα απαραίτητα μέτρα για ελαχιστοποίηση και καταστολή της σκόνης και συγκεκριμένα:
- I. Να καταρτιστεί κατάλληλο σχέδιο δρομολογίων οχημάτων ώστε αυτά να ελαχιστοποιηθούν με στόχο την κατά το δυνατό μικρότερη έκλυση αέριων ρύπων και σκόνης.
 - II. Όλοι οι χώροι και οι οδικές προσβάσεις που θα χρησιμοποιούνται από οχήματα να διαμορφωθούν κατάλληλα και να επιστρωθούν με υλικά τα οποία θα περιορίζουν την εκπομπή σκόνης στην ατμόσφαιρα.
 - III. Θέσπιση μεγίστων ορίων ταχύτητας σε όλες τις μη ασφαλοστρωμένες επιφάνειες στο εργοτάξιο (με χαμηλές ταχύτητες κίνησης 10 km/ ώρα σε χωμάτινους δρόμους).
 - IV. Κατά τη μεταφορά χύδην υλικών να αποφεύγεται η υπερπλήρωση των φορτηγών οχημάτων μεταφοράς και το φορτίο να είναι σκεπασμένο.
 - V. Να γίνεται διαβροχή όταν και όπου απαιτείται και ιδιαίτερα στους χώρους όπου διεξάγονται χωματοργικές εργασίες και στους διαδρόμους κίνησης των οχημάτων του εργοταξίου.

- VI. Αποφυγή διεξαγωγής χωματουργικών εργασιών κατά τη διάρκεια δυνατών ανέμων και για τον περιορισμό τυχόν επιφανειακών απορροών επιβαρημένων με αιωρούμενα σωματίδια, οι χωματουργικές εργασίες να αποφεύγονται κατά τη διάρκεια έντονων βροχοπτώσεων.
- VII. Όταν απαιτείται να γίνεται διαβροχή και των θαλάμων αποθήκευσης αδρανών υλικών για την αποφυγή δημιουργίας σκόνης και εφόσον επικρατεί άνεμος ισχυρότερος των 4 Beaufort, να καλύπτονται οι σωροί με φύλλα πλαστικού.
- VIII. Μείωση κατά το δυνατόν των αποθέσεων / αποσπάσεων υλικών σε / από σωρούς και η εναπόθεση / απόσπαση υλικών σε και από σωρούς να πραγματοποιείται από το ελάχιστο δυνατό ύψος έτσι ώστε να αποφεύγεται η δημιουργία κονιορτού.
- IX. Για τον περιορισμό τυχόν επιφανειακών απορροών επιβαρημένων με αιωρούμενα σωματίδια, οι χωματουργικές εργασίες να αποφεύγονται κατά τη διάρκεια έντονων βροχοπτώσεων.

B33. Με τον τερματισμό των εργασιών να γίνει απομάκρυνση του εργοταξίου και αποκατάσταση όλων των χώρων.

Γ. ΟΡΟΙ ΚΑΤΑ ΤΗΝ ΛΕΙΤΟΥΡΓΙΑ ΤΟΥ ΕΡΓΟΥ

- Γ. 1 Συστήνεται όπως τα προϊόντα που σχετίζονται με την ενέργεια (λαμπτήρες, ψυγεία, τηλεοράσεις, θερμαντήρες χώρου, θερμαντήρες νερού και άλλος ηλεκτρικός και ηλεκτρομηχανολογικός εξοπλισμός) είναι υψηλής ενεργειακής απόδοσης και θα πρέπει να συμμορφώνονται με τις πρόνοιες του περί του Καθορισμού των Απαιτήσεων Οικολογικού Σχεδιασμού των Συνδεδόμενων με την Ενέργεια Προϊόντων Νόμου του 2011 (Αρ. 17(Ι)/2011) [ιστοσελίδα της Υπηρεσίας Ενέργειας – www.mcit.gov.cy/mcit/energyse.nsf, στη διαδρομή Νομοθεσία/Νόμοι/Προϊόντα και Περιβάλλον/Οικολογικός Σχεδιασμός] και των σχετικών Κανονισμών που εκδίδονται δυνάμει της Οδηγίας 2009/125/ΕΚ για τις ελάχιστες απαιτήσεις σχεδιασμού που πρέπει να πληρούν τα προϊόντα που συνδέονται με την ενέργεια πριν αυτά διατεθούν στην αγορά ή τεθούν σε λειτουργία. Κατάλογος των Κανονισμών βρίσκεται αναρτημένος στην ιστοσελίδα της Υπηρεσίας Ενέργειας [στη διαδρομή Τομείς Πολιτικής/Προϊόντα και Περιβάλλον/Προϊόντα που Συνδέονται με την Ενέργεια/Οικολογικός Σχεδιασμός].
- Γ. 2 Να γίνεται χωριστή Διαλογή στην Πηγή (ΔσΠ), εντός του κτηρίου, για τουλάχιστον τα ρεύματα αποβλήτων γυαλί, χαρτί / χαρτόνι, ΡΜD, βιοαπόβλητα (τροφικά υπολείμματα, πράσινα). Για το σκοπό αυτό να εγκατασταθεί εξοπλισμός (π.χ. συμπιεστής, κάδος) σε λειτουργική θέση εντός του κτηρίου για τη ΔσΠ και εκτός για τη συλλογή. Το προσωπικό / ένοικοι / ιδιοκτήτες να τύχει κατάλληλης εκπαίδευσης / κατάρτισης για τον τρόπο χωριστής ΔσΠ ώστε να επιτυγχάνεται υψηλής ποιότητας ανακυκλώσιμων και οργανικών αποβλήτων. Τα χωριστά διαλεγμένα ανακυκλώσιμα, να περισυλλέγονται από το Κεντρικό Σημείο Περισυλλογής σε τακτά χρονικά διαστήματα από αδειοδοτημένους διαχειριστές σύμφωνα με τους περί Αποβλήτων Νόμους του 2011 μέχρι 2022.
- Γ. 3 Αναφορικά με τα συστήματα ψύξης και κλιματισμού, ο κύριος του έργου υποχρεούται να τηρεί τις πρόνοιες του Νόμου, 23(Ι)/2010, περί ορισμένων φθοριούχων αερίων (ανάκτηση, πρόληψη διαρροών, περιβαλλοντική καταστροφή αερίων), καθώς και των Κ.Δ.Π. Κανονισμών 133/2010 που προκύπτουν από αυτόν (πιστοποίηση προσωπικού που ασκεί εργασίες σε ψυκτικό εξοπλισμό). Να δοθεί ιδιαίτερη έμφαση στην επιλογή του ψυκτικού μέσου / συστήματος που θα επιλεγεί, αφού τίθενται αυστηρά

- χρονοδιαγράμματα απαγορεύσεων χρήσης για πλειάδα ψυκτικών μέσων/ εξοπλισμού (Κανονισμός 517/2014/ΕΚ, Παράρτημα III).
- Γ. 4 Να μελετηθεί το ενδεχόμενο τοποθέτησης φωτοβολταϊκών πλαισίων και ηλιακών συλλεκτών για τις ενεργειακές ανάγκες της ανάπτυξης. Συγκεκριμένα προτείνεται η αξιοποίηση των επιφανειών στέγασης της ανάπτυξης για εγκατάσταση συστημάτων αξιοποίησης Ανανεώσιμων Πηγών Ενέργειας (ΑΠΕ) με στόχο την κάλυψη μέρους των ενεργειακών αναγκών.
- Γ. 5 Να γίνεται ορθή ρύθμιση της έντασης του φωτισμού ώστε να μην προκαλεί οποιαδήποτε προβλήματα στις γειτονικές αναπτύξεις και να αποφεύγεται η αλόγιστη χρήση ηλεκτρικού ρεύματος για σκοπούς φωτισμού κατά τη διάρκεια της νύχτας.
- Γ. 6 Για την εξοικονόμηση ενέργειας προτείνεται να εφαρμοστούν τα πιο κάτω:
- i. Φωτισμός με αισθητήρες στους χώρους στάθμευσης, στο κλιμακοστάσιο και όπου δεν κρίνεται απαραίτητος ο συνεχής φωτισμός.
 - ii. Αυτόματο σύστημα διακοπής λειτουργίας του κλιματισμού με το άνοιγμα της πόρτας και του παραθύρου.
 - iii. Ηλεκτρονικό σύστημα διαχείρισης μηχανολογικών και ηλεκτρολογικών εγκαταστάσεων και/ή χρήση βελτιωμένης ποιότητας καυσίμων.
 - iv. Τοποθέτηση διπλών υαλοστασίων και οικοδομικών υλικών μειωμένου συντελεστή θερμοπερατότητας.
 - v. Αγορά ηλεκτρικού και ηλεκτρονικού εξοπλισμού υψηλής ενεργειακής απόδοσης,
 - vi. Χρήση οικονομικών λαμπτήρων για τον εσωτερικό φωτισμό και
 - vii. Χρήση λαμπτήρων τύπου LED για τον εξωτερικό φωτισμό.
- Γ. 10 Να εφαρμόζεται ο Κώδικας Ορθής Γεωργικής Πρακτικής (ΚΔΠ 283/2023) όσον αφορά την άρδευση των χώρων πρασίνου.
- Γ. 11 Να υπάρχει εύκολη πρόσβαση σε όλα τα σημεία του έργου για τις περιπτώσεις έκτακτης ανάγκης.
- Γ. 12 Απαγορεύεται η διάθεση στο έδαφος ή / και το υπέδαφος, στα επιφανειακά ή παράκτια νερά ή ουσιών που ρυπαίνουν ή τείνουν να ρυπάνουν τα υπόγεια, ή και τα επιφανειακά νερά ή το έδαφος σύμφωνα με το άρθρο 6 των περί Ελέγχου της Ρύπανσης των Νερών Νόμων του 2002 έως 2013.
- Γ. 13 Για την επεξεργασία των υγρών αποβλήτων/αστικών λυμάτων καθώς και τα υγρά απόβλητα από τις εκπλύσεις φίλτρων (backwash) των κολυμβητικών δεξαμενών, μέχρι να κατασκευαστεί αποχετευτικό δίκτυο στην περιοχή, αυτά να διοχετεύονται σε στεγανή δεξαμενή κατάλληλης δυναμικότητας και κατάλληλα επενδυμένη για τα απόβλητα αυτά και ακολούθως να μεταφέρονται με αδειοδοτημένο βυτιοφόρο σύμφωνα με τους περί Αποβλήτων Νόμους του 2011 μέχρι 2022 σε αδειοδοτημένο κεντρικό σταθμό επεξεργασίας αστικών λυμάτων, σύμφωνα με τους περί Ελέγχου της Ρύπανσης των Νερών Νόμους του 2002 μέχρι 2013.
- Γ. 14 Τα απόβλητα συσκευασιών, να τυγχάνουν διαχείρισης σύμφωνα με τους περί Συσκευασιών και Αποβλήτων Συσκευασιών Νόμους του 2002 μέχρι 2012.
- Γ. 15 Τα βρώσιμα έλαια/τηγανέλαια και λίπη καθώς και τα υλικά ανακύκλωσης να διατίθενται σε αδειοδοτημένους συλλέκτες σύμφωνα με τους περί Αποβλήτων Νόμους του 2011 μέχρι 2022.
- Γ. 16 Για ορθολογιστική διαχείριση του νερού, να περιληφθούν μέτρα όπως:

- i. Εγκατάσταση ειδικών εξαρτημάτων / συσκευών / ρυθμιστών για παρακολούθηση και ρύθμιση της κατανάλωσης του νερού / συστημάτων εξοικονόμησης νερού.
 - ii. Χρήση ρυθμιστών πίεσης νερού.
 - iii. Τοποθέτηση βρυσών ελεγχόμενης ροής.
 - iv. Τοποθέτηση καζανακίων δύο στάσεων.
 - v. Χρήση σύγχρονων αυτόματων συστημάτων άρδευσης που να λαμβάνουν υπόψη τις συνθήκες εξάτμισης και διαπνοής.
 - vi. Χρονικός προγραμματισμός άρδευσης για λιγότερη εξάτμιση και καλύτερη απορρόφηση.
 - vii. Εγκατάσταση αισθητήρα βροχής.
 - viii. Εγκατάσταση συστημάτων συλλογής και αποθήκευσης όμβριων απορροών
 - ix. Τακτική παρακολούθηση των υδραυλικών εγκαταστάσεων για αποφυγή διαρροών.
- Γ. 17 Να υπάρχει ηλεκτρογεννήτρια κατάλληλης δυναμικότητας που να καλύπτει τις ανάγκες της ανάπτυξης σε ηλεκτρισμό, σε έκτακτες περιπτώσεις.
- Γ. 18 Προτείνεται η οριοθέτηση χώρου σκυβαλοδοχείων οικιακών απορριμάτων για αποτροπή εγγύτητας τρωκτικών και ζώων.

Δ. Έκτακτα περιστατικά ρύπανσης ή υποβάθμισης του περιβάλλοντος

- Δ. 1 Σε περίπτωση συμβάντος ή ατυχημάτων που επηρεάζει σημαντικά το περιβάλλον να τηρούνται τα ακόλουθα από τον φορέα του έργου:
- Να ενημερώνει άμεσα την αρμόδια αρχή,
 - Να λαμβάνει άμεσα μέτρα για περιορισμό των περιβαλλοντικών επιπτώσεων και την αποφυγή άλλων συμβάντων ή ατυχημάτων.

Ε. Όροι για αποξήλωση

- Ε. 1 Η αποξήλωση του έργου να γίνεται με βάση το εκάστοτε ισχύον νομικό πλαίσιο.
- Ε. 2 Ο κύριος του έργου υποχρεούται με τον τερματισμό της λειτουργίας του να διασφαλίσει ότι θα αποκαταστήσει:
- i. Κάθε ζημιά που ενδεχομένως έχει προκληθεί στο περιβάλλον από τη λειτουργία τους.
 - ii. Το φυσικό περιβάλλον με τη διαμόρφωση και ένταξη του χώρου των εγκαταστάσεων στο περιβάλλον ώστε να επιτυγχάνεται η αναβάθμιση διατήρηση του τοπίου. Αυτό θα επιτευχθεί με την υποβολή κατάλληλων σχεδίων με την πάροδο του χρόνου προς την Περιβαλλοντική Αρχή.
- Ε. 3 Κατά τη διάρκεια των εργασιών αποξήλωσης να τηρούνται οι πρόνοιες των περί Αποβλήτων Νόμων του 2011 έως 2022, όπως αυτοί εκάστοτε τροποποιούνται ή αντικαθίστανται. Στο πλαίσιο αυτό, όλα τα απόβλητα που θα προκύπτουν, κατά σειρά προτεραιότητας, να προετοιμάζονται για εκ νέου χρήση, ανακύκλωση, ανάκτηση ή, όταν αυτό είναι τεχνικά και οικονομικά αδύνατο, να διατίθενται με τρόπο που να αποφεύγονται ή να μειώνονται οι επιπτώσεις στο έδαφος και τα νερά.

ΤΜΗΜΑ ΠΕΡΙΒΑΛΛΟΝΤΟΣ
13 Ιουνίου, 2024

ΠΑΡΑΡΤΗΜΑ Ι: ΚΤΗΜΑΤΙΚΟ ΣΧΕΔΙΟ ΚΑΙ ΚΑΤΟΨΕΙΣ

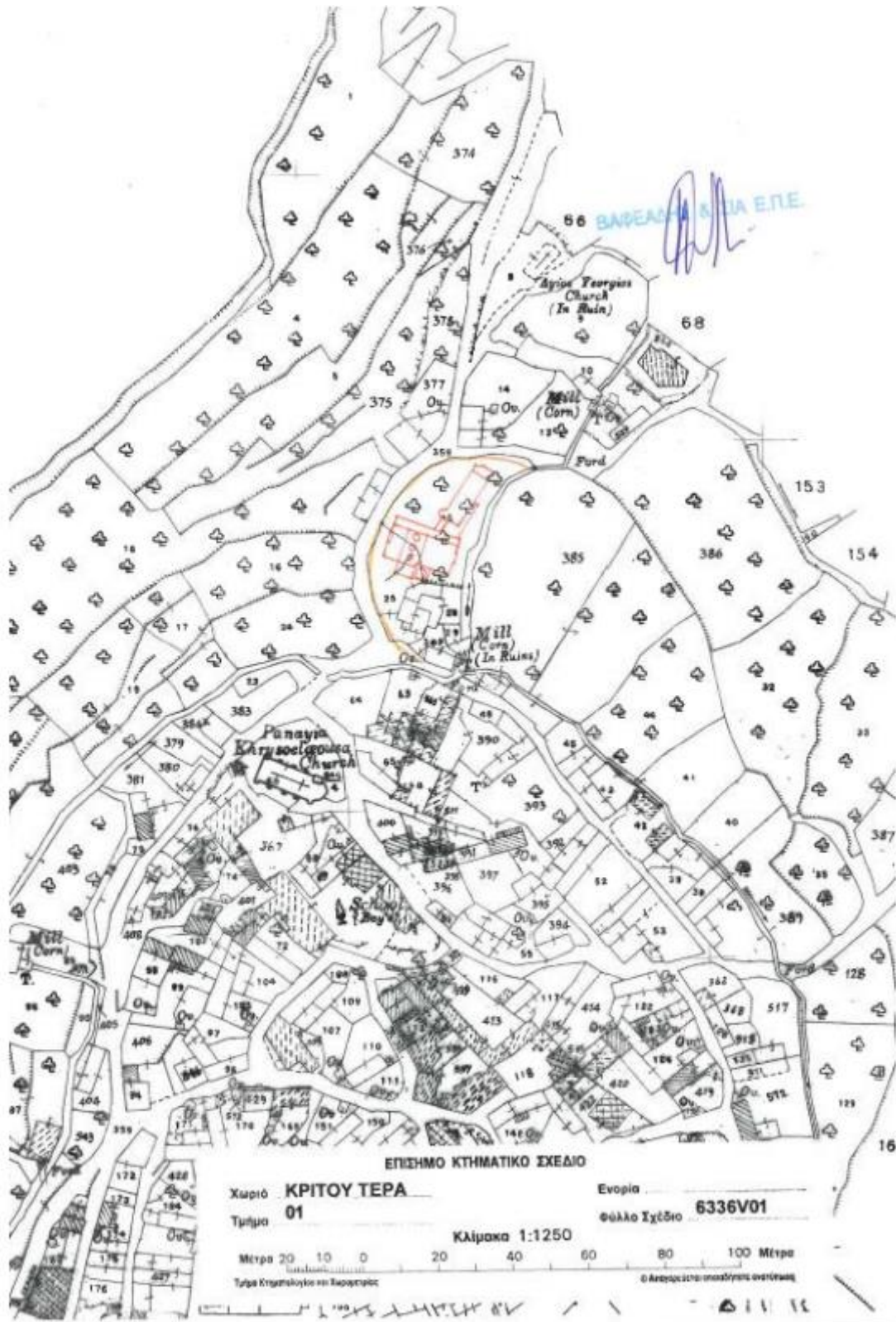

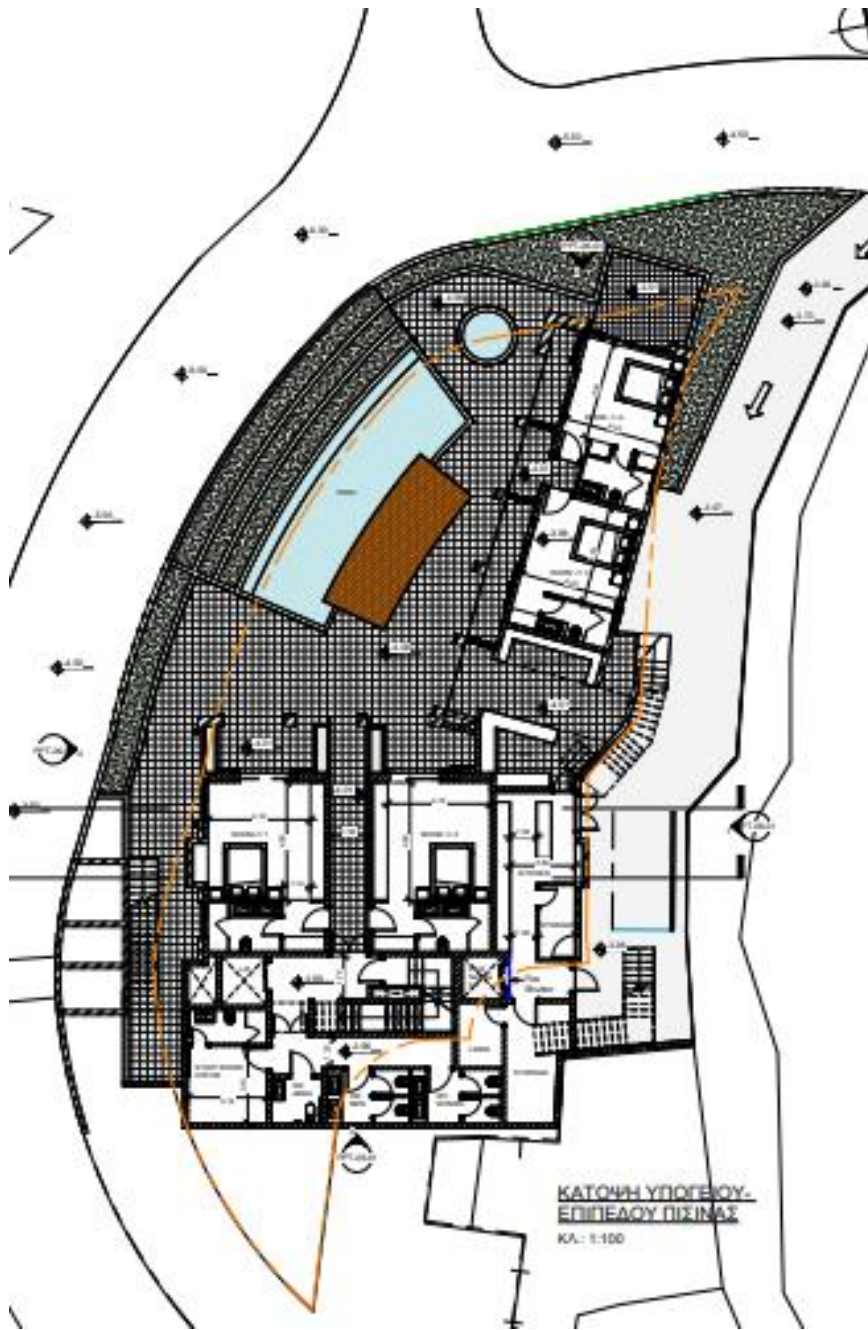

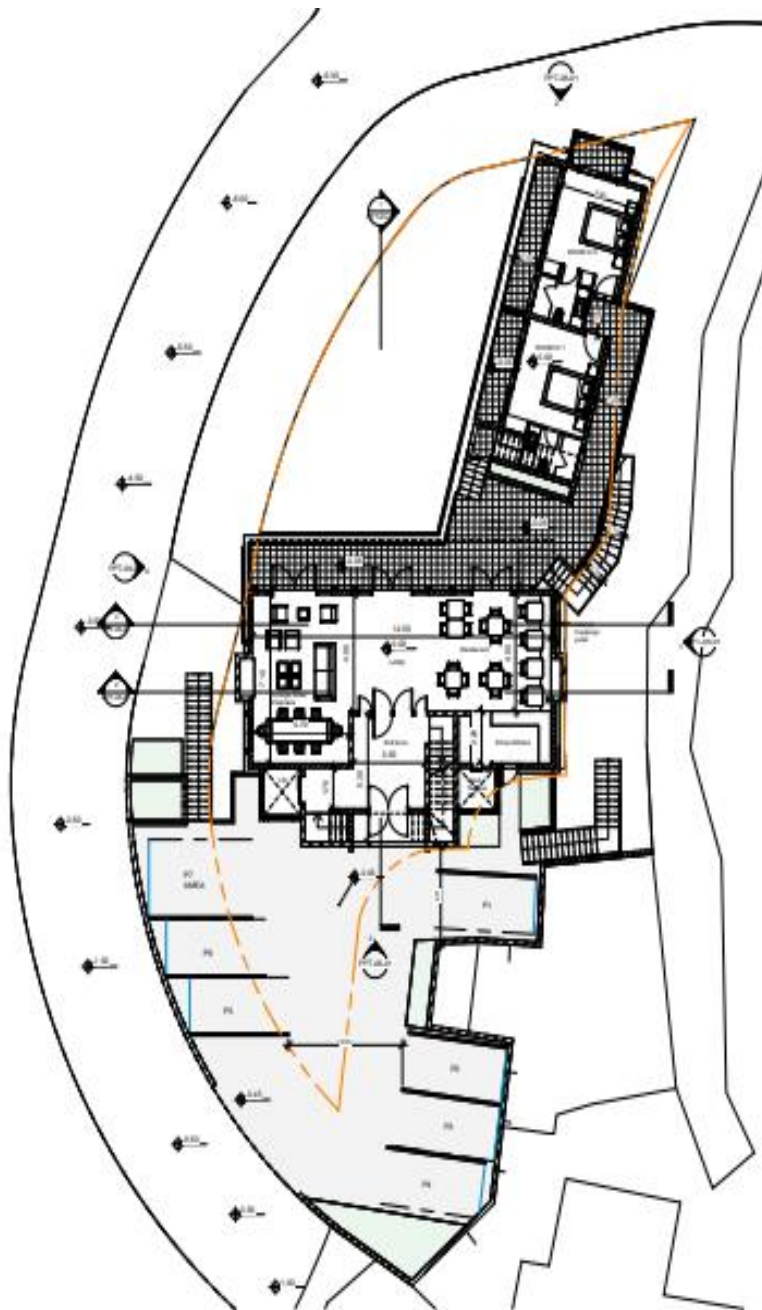

ΚΑΤΩΗ ΧΩΡΕΙΟΥ:
ΕΠΙΠΕΔΟ ΕΙΣΟΔΟΥ
ΚΑΛ.: 1:100

ΠΑΡΑΡΤΗΜΑ ΙΙ: ΟΡΟΙ ΓΙΑ ΑΠΟΒΛΗΤΑ ΑΠΟ ΚΑΤΑΣΚΕΥΕΣ ΚΑΙ ΚΑΤΕΔΑΦΙΣΕΙΣ

Όροι για Διαχείριση Αποβλήτων από Κατασκευές και Κατεδαφίσεις (ΑΚΚ) που αφορούν Τεχνικά ή Οικοδομικά Έργα.

Η διαχείριση των Αποβλήτων από Κατασκευές και Κατεδαφίσεις (ΑΚΚ) πρέπει να γίνεται σύμφωνα με τις διατάξεις των Περί Αποβλήτων Νόμων 2011-2022 και των εκάστοτε τροποποιήσεων τους καθώς και των περί Αποβλήτων (Διαχείριση Αποβλήτων από Κατασκευές και Κατεδαφίσεις) Κανονισμών του 2023, Κ.Δ.Π. 112/2023 και των εκάστοτε τροποποιήσεων τους, για την ορθολογική διαχείριση με στόχο την κατά δυνατό μεγαλύτερη ποσοστιαία επίτευξη ανακύκλωσης τουλάχιστον 70% των ΑΚΚ (κατά βάρος).

Υποχρεώσεις Ιδιοκτήτη έργου

1. Ο Ιδιοκτήτης του έργου διασφαλίζει ότι ο μελετητής έχει εκτιμήσει και υπολογίσει τις ποσότητες και τα είδη των αποβλήτων κατά το στάδιο της μελέτης του έργου [Κανονισμός 5(1)(α)].
2. Ο Ιδιοκτήτης του έργου διασφαλίζει ότι ο επιβλέπων μηχανικός κατά το στάδιο της εκτέλεσης του έργου, παρακολουθεί και προβαίνει σε όλες τις αναγκαίες ενέργειες, ώστε να εφαρμοστεί το σχέδιο διαχείρισης των ΑΚΚ σύμφωνα με τις πρόνοιες του Κανονισμού 6, και τον ενημερώνει γραπτώς [Κανονισμός 5(1)(β)(i)].
3. Ο Ιδιοκτήτης του έργου διασφαλίζει ότι ο επιβλέπων μηχανικός με την ολοκλήρωση του έργου, πιστοποιεί την ορθή διαχείριση των παραγόμενων ΑΚΚ, σύμφωνα με το σχέδιο διαχείρισης ΑΚΚ και ενημερώνει με σχετικό έντυπο (ΚΔΠ 253/2023), το Ατομικό ή Συλλογικό Σύστημα Διαχείρισης ΑΚΚ, ανάλογα με την περίπτωση [Κανονισμός 5(1)(β)(ii)].
4. Ο Ιδιοκτήτης του έργου διασφαλίζει [Κανονισμός 5(1)(γ)] ότι στις τεχνικές προδιαγραφές προκήρυξης ενσωματώνονται:
 - i. οι όροι και οι απαιτήσεις των συμβολαίων ανάθεσης του έργου, ως αυτές διαμορφώθηκαν κατά το στάδιο της μελέτης του έργου.
 - ii. το δελτίο ποσοτήτων της κοστολόγησης της διαχείρισης των παραγόμενων ΑΚΚ και
 - iii. δήλωση ότι το σχετικό ποσό για τη διαχείριση των παραγόμενων ΑΚΚ καταβάλλεται, αφού προηγουμένως έχει πιστοποιηθεί από τον επιβλέποντα μηχανικό η ορθή διαχείριση των ΑΚΚ, ο οποίος επιβεβαιώνει παράλληλα και τα στοιχεία που παρέχονται από το Συλλογικό ή το Ατομικό, Σύστημα Διαχείρισης ΑΚΚ, ανάλογα με την περίπτωση, περιλαμβανομένων των υλικών που έχουν επαναχρησιμοποιηθεί σύμφωνα με το σχέδιο διαχείρισης ΑΚΚ του έργου.
5. Ο Ιδιοκτήτης του έργου σε περίπτωση κατά την οποία μεταβιβάσει την ευθύνη διαχείρισης των ΑΚΚ στον εργολήπτη, με σχετική σύμβαση που συνάπτει με αυτόν, διασφαλίζει ότι [Κανονισμός 5(2)(α) και (β)]:
 - i. ο εργολήπτης που αναλαμβάνει την ευθύνη διαχείρισης των ΑΚΚ είναι εγγεγραμμένος σε Συλλογικό Σύστημα Διαχείρισης ΑΚΚ ή διατηρεί και λειτουργεί Ατομικό Σύστημα Διαχείρισης ΑΚΚ και
 - ii. κοστολογεί τη μεταβίβαση της ευθύνης διαχείρισης των ΑΚΚ.
6. Ο Ιδιοκτήτης του έργου σε περίπτωση κατά την οποία αναλαμβάνει ο ίδιος την ευθύνη διαχείρισης των ΑΚΚ, αναλαμβάνει, επιπροσθέτως και τις υποχρεώσεις που προβλέπονται στις πρόνοιες του Κανονισμού 6 για τον παραγωγό ΑΚΚ/Εργολήπτη έργου [Κανονισμός 5(3)].

Υποχρεώσεις Παραγωγού αποβλήτων/Εργολήπτη

7. Ο Παραγωγός αποβλήτων/Εργολήπτης αποστέλλει το αργότερο μέχρι την ημερομηνία έναρξης της εκτέλεσης των εργασιών του έργου, γραπτή γνωστοποίηση έναρξης των εργασιών αυτού, με σχετικό έντυπο (ΚΔΠ 214/2023) στο Συλλογικό Σύστημα Διαχείρισης ΑΚΚ στο οποίο συμμετέχει ή στο Ατομικό Σύστημα Διαχείρισης ΑΚΚ που διατηρεί και λειτουργεί και να την κοινοποιεί παράλληλα στον Διευθυντή του Τμήματος Περιβάλλοντος [Κανονισμός 6(1)(α)].
8. Πριν από την έναρξη της εκτέλεσης του έργου, ετοιμάζει και υποβάλλει στο Συλλογικό Σύστημα Διαχείρισης ΑΚΚ στο οποίο συμμετέχει ή στο Ατομικό Σύστημα Διαχείρισης ΑΚΚ που διατηρεί και λειτουργεί, σχέδιο διαχείρισης ΑΚΚ, με σχετικό έντυπο (ΚΔΠ 252/2023), για την ορθότητα του οποίου έχει την πλήρη ευθύνη [Κανονισμός 6(1)(β)].
9. Πριν από την έναρξη της εκτέλεσης του έργου συνάπτει συμφωνία με αδειοδοτημένη μονάδα διαχείρισης ΑΚΚ για παραλαβή και διαχείριση των αποβλήτων που θα παραχθούν [Κανονισμός 6(1)(β)(ν)].
10. Ο Εργολήπτης διατηρεί στο εργοτάξιο αντίγραφο του επικαιροποιημένου Σχεδίου Διαχείρισης των ΑΚΚ, το οποίο υποβλήθηκε στο Σύστημα Διαχείρισης ΑΚΚ, το οποίο φέρει τη σφραγίδα του συστήματος και την ημερομηνία υποβολής του [Κανονισμός 6(1)(γ)]. Επίσης αποστέλλει αντίγραφο του Σχεδίου Διαχείρισης στο Επιβλέποντα Μηχανικό.
11. Ο Εργολήπτης οργανώνει ή συμμετέχει σε Συλλογικό Σύστημα Διαχείρισης ΑΚΚ ή διατηρεί και λειτουργεί Ατομικό Σύστημα Διαχείρισης ΑΚΚ [Κανονισμός 6 (3)] και καταβάλλει το σχετικό τέλος εγγραφής και συμμετοχής καθώς και το τέλος εξέτασης του Σχεδίου Διαχείρισης για κάθε έργο.
12. Ο Εργολήπτης χρησιμοποιεί κατά προτεραιότητα τα υλικά που έχουν ετοιμαστεί για επαναχρησιμοποίηση και τα ανακυκλωμένα υλικά στο έργο, τα οποία πληρούν τις σχετικές ευρωπαϊκές τεχνικές προδιαγραφές και τις σχετικές διατάξεις της κείμενης νομοθεσίας [Κανονισμός 6(1)(ε)].
13. Ο Εργολήπτης στην περίπτωση που εκτιμάται ότι σε έργο κατεδάφισης θα παραχθούν ΑΚΚ συνολικής ανάμεικτης μη συμπίεσμνης ποσότητας κατ' όγκο μεγαλύτερης των τριακοσίων κυβικών μέτρων (300 m³), χρησιμοποιεί τις βέλτιστες τεχνικές για την επιλεκτική κατεδάφιση, ώστε να απομακρυνθούν και να τύχουν ασφαλούς χειρισμού οι επικίνδυνες ουσίες, όπως αμιαντούχα απόβλητα, απόβλητα ηλεκτρικού και ηλεκτρονικού εξοπλισμού, λαμπτήρες, και να διευκολυνθούν η επαναχρησιμοποίηση και η ανακύκλωση υψηλής ποιότητας με την επιλεκτική αφαίρεση υλικών τουλάχιστον του ξύλου, των ανόργανων κλασμάτων, όπως σκυρόδεμα, τούβλα, πλακάκια, κεραμικά και πέτρα, καθώς και των μετάλλων, του γυαλιού, των πλαστικών και του γύψου, σύμφωνα με τις διατάξεις του εδαφίου (3Α) του άρθρου 13 του Νόμου [Κανονισμός 6(4)].
14. Ο Εργολήπτης στην περίπτωση κατά την οποία ο όγκος των ΑΚΚ που εκτιμάται ότι θα παραχθεί υπερβαίνει τα τριακόσια κυβικά μέτρα (300 m³), διενεργείται στο εργοτάξιο χωριστή συλλογή τουλάχιστον για το ξύλο, για τα ανόργανα κλάσματα (σκυρόδεμα, τούβλα, πλακάκια, κεραμικά και πέτρα), για τα μέταλλα, για το γυαλί, για τα πλαστικά και για το γύψο [Κανονισμός 6(1)(β)(iv)].
15. Ο Εργολήπτης μπορεί να επεξεργάζεται στο χώρο εργοταξίου στον οποίο γίνεται προσωρινή αποθήκευση αποβλήτων, μη επικίνδυνα ΑΚΚ με κωδικούς 17 01 01, 17 01 02, 17 01 03, 17 01 07, 17 03 02, 17 05 04 και 17 05 06, με τη χρήση σπαστήρα, κόσκινου ή μηχανήματος άλεσης ασφάλτου μόνο σε περίπτωση κατά την οποία φορέας διαχείρισης είναι κάτοχος πιστοποιητικού καταχώρισης στο Αρχείο Διαχειριστών Αποβλήτων για επεξεργασία στο χώρο παραγωγής των αποβλήτων, σύμφωνα με τις διατάξεις του άρθρου

33 του Νόμου και νοουμένου ότι η εν λόγω επεξεργασία αφορά αποκλειστικά τα απόβλητα του έργου για το οποίο λειτουργεί το εργοτάξιο. [Κανονισμός 7(1)].

16. Ο Εργολήπτης σε περίπτωση κατά την οποία ο χώρος εργοταξίου χωροθετείται εκτός του χώρου στον οποίο εκτελείται το έργο ή σε περίπτωση κατά την οποία συνορεύει με τον χώρο στον οποίο εκτελείται το έργο, μπορεί να εξασφάλιση έγκριση του χώρου εργοταξίου από την αρμόδια αρχή τοπικής διοίκησης με σχετικό έντυπο (ΚΔΠ 215/2023). Νοείται ότι, ο χώρος εργοταξίου δεν δύναται να βρίσκεται εκτός των διοικητικών ορίων του δήμου ή της κοινότητας στον οποίο εκτελείται το έργο [Κανονισμός 7(2)].
17. Ο Εργολήπτης μπορεί να διαχειριστεί (συλλέξει/μεταφέρει ή επεξεργαστεί επι τόπου τα καθαρά ΑΚΚ) ο ίδιος απόβλητα μόνο αν κατέχει ανάλογο Πιστοποιητικό Καταχώρησης στο Αρχείο Διαχειριστών Αποβλήτων.

Σε περίπτωση που δεν θα τα διαχειριστεί ο ίδιος υποχρεούται να παραδίδει τα απόβλητα σε Κατόχους Πιστοποιητικού για τη συλλογή και μεταφορά των ρευμάτων αποβλήτων που θα προκύψουν από το έργο, οι οποίοι θα τα μεταφέρουν σε αδειοδοτημένες εγκαταστάσεις επεξεργασίας ΑΚΚ. Κατά την παράδοση των Αποβλήτων στην Εγκατάσταση ο Φορέας Διαχείρισης της εγκατάστασης των αποβλήτων υπογράφει το Έντυπο Αναγνώρισης και Παρακολούθησης. Ο μεταφορέας παραδίδει το ροζ στέλεχος σε αυτόν και στη συνέχεια ο Φορέας Διαχείρισης έχει την ευθύνη να επιστρέψει πλήρως συμπληρωμένο και υπογραμμένο αντίγραφο του Εντύπου, στον Παραγωγό του αποβλήτου εντός τριών ημερών από την ημερομηνία παραλαβής τους.

18. Διασφαλίζει την μεταφορά των παραγομένων αποβλήτων σε αδειοδοτημένες Μονάδες για Επεξεργασία/Ανακύκλωση σύμφωνα με τον όρο (θ).
19. Σε περίπτωση που τα παραγόμενα χρώματα και πέτρες δεν θα επεξεργαστούν στο χώρο παραγωγής τους προς επαναχρησιμοποίηση ή για επεξεργασία στο έδαφος (land treatment) από την οποία προκύπτει όφελος για τη γεωργία ή την οικολογική βελτίωση (R10), θεωρούνται απόβλητα και:
- πρέπει να μεταφέρονται σε αδειοδοτημένες Μονάδες για Επεξεργασία/Ανακύκλωση ΑΚΚ κατόχους Πιστοποιητικού, καταχωρημένους στο μητρώο Διαχειριστών Αποβλήτων για Συλλογή-Μεταφορά.
 - Εναλλακτικά τα παραγόμενα ΑΚΚ (συμπεριλαμβανομένων και των καθαρών χωμάτων που δεν προέρχονται από ρυπασμένες περιοχές και δεν περιέχουν επικίνδυνες ουσίες) μπορούν να αξιολογούνται από διαπιστευμένο εργαστήριο και εφόσον τηρούν το Ευρωπαϊκό Εναρμονισμένο Πρότυπο CYS EN 13242:2002+A1:2007 ή τηρούν το περί του Καθορισμού των Επίπεδων των Βασικών Απαιτήσεων Ορισμένων Προϊόντων Δομικών Κατασκευών Διάταγμα του 2011 (ΚΔΠ 164/2011) και φέρουν έγγραφα Δήλωσης Επιδόσεων μπορούν να χρησιμοποιηθούν για τη συγκεκριμένη χρήση που καθορίζεται στο πρότυπο και δεν θεωρούνται απόβλητα.

Για την ορθή εφαρμογή το πιο πάνω καλούνται οι άμεσα εμπλεκόμενοι (Ιδιοκτήτης έργου ή/και Εργολήπτης) να αποτείνονται στις αρμόδιες αρχές (Τεχνικές υπηρεσίες του Υπουργείου Εσωτερικών) για περισσότερες πληροφορίες προκειμένου να διασφαλίσουν την καταλληλότητα των προϊόντων τους, σύμφωνα με τα σχετικά πρότυπα με βάση την ισχύουσα Νομοθεσία. Σημειώνεται ότι οι κάτοχοι Κινητού Σπαστήρα κατά την επεξεργασία των καθαρών ΑΚΚ, ή/και καθαρών χωμάτων έχουν υποχρέωση να εκδίδουν σήμανση CE σύμφωνα με το άρθρο 4 («...ο κατασκευαστής καταρτίζει δήλωση απόδοσης όταν το εν λόγω προϊόν διατίθεται στην αγορά») του Κανονισμού 305/2011/ΕΕ από την στιγμή που υπάρχουν Εθνικές διατάξεις και δεν μπορεί να παρεκκλίνει εφαρμόζοντας το άρθρο 5 του ίδιου κανονισμού.

20. Ο Εργολήπτης να υπογράψει το σχετικό **Έντυπο Αναγνώρισης και Παρακολούθησης** (Κ.Δ.Π. 31/2016) σε κάθε παράδοση και να απαιτεί αντίγραφο από την εγκατάσταση που παρέλαβε τα απόβλητα με την υπογραφή του Φορέα Εκμετάλλευσης.

Τα αντίγραφα θα πρέπει να τηρούνται ως αποδεικτικά στοιχεία της ορθής διαχείρισης των αποβλήτων και να αποστέλλονται στον Επιβλέποντα Μηχανικό του έργου για την πιστοποίηση της ορθής διαχείρισης των παραγόμενων ΑΚΚ, σύμφωνα με το κανονισμό 5(1)(β)(ii) ή όποτε του ζητηθούν.

1. Διαχείριση Αμιαντούχων Αποβλήτων

1. Οι εργασίες συλλογής και μεταφοράς αποβλήτων να εκτελούνται από κάτοχο έγκυρου Πιστοποιητικού Καταχώρησης στο Αρχείο Διαχειριστών Αποβλήτων που να περιλαμβάνει κωδικούς αποβλήτων που προκύπτουν από Κατασκευές και Κατεδαφίσεις ή άλλες δραστηριότητες και που εμπίπτουν στην Κατηγορία Αποβλήτων 1706 για «Μονωτικά Υλικά και Υλικά Δομικών Κατασκευών που περιέχουν Αμίαντο», με βάση το περί Αποβλήτων (Κατάλογος Αποβλήτων) Διάταγμα του 2020.
2. Ο Παραγωγός/Εργολήπτης να εξασφαλίσει συμφωνία συνεργασίας καθόλη τη διάρκεια της εκτέλεσης των εργασιών, με αδειοδοτημένη εγκατάσταση αξιοποίησης ή διάθεσης των αμιαντούχων υλικών πριν την έναρξη του έργου την οποία θα κοινοποιήσει στον Ιδιοκτήτη του έργου και στον Διευθυντή του Τμήματος Περιβάλλοντος πριν την έναρξη των εργασιών του.
3. Σύμφωνα με το περί Αποβλήτων (Ηλεκτρονικό Μητρώο Αποβλήτων) Διάταγμα του 2020 (Κ.Δ.Π. 312/2020), κάθε φυσικό ή νομικό πρόσωπο το οποίο είναι παραγωγός ή/και κάτοχος επικίνδυνων αποβλήτων υποχρεούνται όπως εγγραφεί στο Ηλεκτρονικό Μητρώο Αποβλήτων (ΗΜΑ) για όλες τις δραστηριότητες τους και να δηλώνει τα στοιχεία για τη διαχείριση αποβλήτων του ηλεκτρονικά, μέχρι την 31^η Μαρτίου κάθε έτους, για το προηγούμενο έτος.
4. Σε περίπτωση που ο Εργολήπτης θα προχωρήσει σε μεταφορά και διάθεση των αποβλήτων που περιέχουν αμίαντο σε αδειοδοτημένες εγκαταστάσεις του εξωτερικού τότε να εξασφαλιστεί εκ των προτέρων Έγκριση από τον Διευθυντή του Τμήματος Περιβάλλοντος και να ακολουθήσει τις απαιτούμενες πρόνοιες της Σύμβασης της Βασιλείας και των Ευρωπαϊκών Κανονισμών 1013/2006/ΕΚ και 1418/2007/ΕΚ, σχετικά με τη διασυννοριακή μεταφορά επικινδύνων αποβλήτων και των εκάστοτε τροποποιήσεων τους.

**Τμήμα Περιβάλλοντος
Σεπτέμβριος 2023**