



ΚΥΠΡΙΑΚΗ ΔΗΜΟΚΡΑΤΙΑ

ΥΠΟΥΡΓΕΙΟ ΓΕΩΡΓΙΑΣ, ΑΓΡΟΤΙΚΗΣ ΑΝΑΠΤΥΞΗΣ
ΚΑΙ ΠΕΡΙΒΑΛΛΟΝΤΟΣ



ΤΜΗΜΑ ΠΕΡΙΒΑΛΛΟΝΤΟΣ

ΕΚΤΙΜΗΣΗ ΕΠΙΠΤΩΣΕΩΝ ΣΤΟ ΠΕΡΙΒΑΛΛΟΝ ΚΑΙ ΕΙΔΙΚΗ ΟΙΚΟΛΟΓΙΚΗ ΑΞΙΟΛΟΓΗΣΗ

ΕΝΤΥΠΟ ΠΛΗΡΟΦΟΡΙΩΝ ΓΙΑ ΕΡΓΑ ΤΟΥ ΔΕΥΤΕΡΟΥ ΠΑΡΑΡΤΗΜΑΤΟΣ ΚΑΙ ΕΙΔΙΚΩΝ ΠΛΗΡΟΦΟΡΙΩΝ ΓΙΑ ΠΕΡΙΟΧΕΣ ΤΟΥ ΔΙΚΤΥΟΥ ΦΥΣΗ 2000

Ο ΠΕΡΙ ΕΚΤΙΜΗΣΗΣ ΤΩΝ ΕΠΙΠΤΩΣΕΩΝ ΣΤΟ ΠΕΡΙΒΑΛΛΟΝ ΑΠΟ
ΟΡΙΣΜΕΝΑ ΕΡΓΑ ΝΟΜΟΣ ΤΟΥ 2018 [Ν.127(Ι)/2018]
Άρθρα 23 και 33

ΤΜΗΜΑ ΠΕΡΙΒΑΛΛΟΝΤΟΣ
ΜΑΡΤΙΟΣ 2020

Σημειώσεις για τον Κύριο του Έργου:

1. Υποβολή του παρόντος Εντύπου στην Περιβαλλοντική Αρχή, μέσω της Πολεοδομικής Αρχής ή άλλης αδειοδοτούσας αρχής, σε τρία (3) αντίγραφα σε έντυπη μορφή και ένα (1) αντίγραφο σε ηλεκτρονική μορφή, μαζί με όλα τα σχετικά επισυναπτόμενα (επίσημο χωρομετρικό σχέδιο, γενικό χωροταξικό σχέδιο, αρχιτεκτονικά ή άλλα σχέδια, τρισδιάστατη απεικόνιση, φωτογραφική αποτύπωση, ψηφιακό αρχείο, πιστοποιητικά, χημικές αναλύσεις, αλληλογραφία με αρμόδια Τμήματα / Υπηρεσίες, κ.λπ.)
2. Κατά τη συγκέντρωση από τον κύριο του Έργου των πληροφοριών του παρόντος Εντύπου, λαμβάνονται υπόψη, τα διαθέσιμα αποτελέσματα άλλων σχετικών μελετών, εκτιμήσεων και διαπιστώσεων για τις επιπτώσεις στο περιβάλλον, που τυχόν διενεργήθηκαν σύμφωνα με άλλες διαδικασίες και ειδικότερα στα πλαίσια των νόμων που αναφέρονται στις διατάξεις του εδαφίου (2) του άρθρου 34 του περί της Εκτίμησης των Επιπτώσεων στο Περιβάλλον από Ορισμένα Έργα Νόμο του 2018.
3. Κατά την εκτίμηση των επιπτώσεων στο περιβάλλον (ΜΕΡΟΣ ΙΙΙ), λαμβάνονται υπόψη:
 - (1) το μέγεθος και τη χωρική έκταση των επιπτώσεων,
 - (2) τη φύση των επιπτώσεων,
 - (3) το διασυνωριακό χαρακτήρα των επιπτώσεων,
 - (4) την ένταση και την πολυπλοκότητα των επιπτώσεων,
 - (5) την πιθανότητα των επιπτώσεων,
 - (6) την αναμενόμενη έναρξη, τη χρονική διάρκεια, τη συχνότητα και την αναστρεψιμότητα των επιπτώσεων,
 - (7) τη συσσώρευση των επιπτώσεων με τις επιπτώσεις άλλων υφιστάμενων και/ή εγκεκριμένων έργων, και
 - (8) τη δυνατότητα αποτελεσματικής μείωσης των επιπτώσεων.

ΣΤΟΙΧΕΙΑ ΤΟΥ ΕΡΓΟΥ

Τίτλος Έργου:

Ανέγερση φάρμας αγελάδων «Α/ΦΟΙ ΜΟΥΣΙΚΟΥ ΛΤΔ»

Αρ. Αίτησης Πολεοδομικής Άδειας / Άδειας Οικοδομής:

Αρ. Φακέλου Έπαρχου: Β236/19

Επαρχία:

Λάρινα

Διοικητική Περιοχή (Δήμος / Κοινότητα):

Κοινότητα Αβδελλερού

Φύλλο, Σχέδιο, Τμήμα, Αρ. Τεμαχίου/ων:

Φ./Σχ. 40/15, Τεμ. 63

Όνομα Δρόμου/ων Πρόσβασης:

ΕΓΓΕΓΡΑΜΕΝΟΣ ΔΡΟΜΟΣ

Γεωγραφικές Συντεταγμένες (Γεωγραφικό Πλάτος & Γεωγραφικό Μήκος):

Γεωγραφικό μήκος: 33.589162

Γεωγραφικό πλάτος: 35.000663

Σχέδιο Ανάπτυξης (Τοπικό Σχέδιο, Δήλωση Πολιτικής) / Θαλάσσιο Χωροταξικό Σχέδιο:

Επισυνάπτεται χωροταξικό σχέδιο, τοπογραφικό και αρχιτεκτονικό σχέδιο.

Πολεοδομική Ζώνη / Κτηνοτροφική Περιοχή / Βιομηχανική Περιοχή / Θαλάσσια Ζώνη:

Κτηνοτροφική ζώνη

Εκτιμώμενο Κόστος Έργου (€):

€ 612.775,00

Εκτιμώμενη Περίοδος Εκτέλεσης Έργου:

Έναρξη: 2021

Λήξη: 2022

ΚΥΡΙΟΣ ΤΟΥ ΕΡΓΟΥ

Υπουργείο / Τμήμα / Εταιρεία / Φορέας / Οργανισμός:

Α/ΦΟΙ ΜΟΥΣΙΚΟΥ ΛΤΔ

Στοιχεία Επικοινωνίας Προσώπου Συμπλήρωσης Εντύπου Πληροφοριών:

Αντώνης Νικολάου
Γεωπόνος – Σύμβουλος Γεωργοκτηνοτροφικών Εκμεταλλεύσεων

Διεύθυνση: **Γλάδστωνος 1, Παναγιώτειο Μέγαρο, Γρ.505, 6023 Λάρνακα**

Αρ. Τηλεφώνου: **24-400664**

Αρ. Τηλεομοιότυπου: **24-103700**

Ηλ. Ταχυδρομείο: **zebranicoconsulting@gmail.com**

Ημερομηνία: **14/09/2020**

Υπογραφή:

Σφραγίδα:

ΜΕΡΟΣ Ι
ΠΕΡΙΓΡΑΦΗ ΚΑΙ ΧΩΡΟΘΕΤΗΣΗ ΤΟΥ ΕΡΓΟΥ

1. Περιγραφή των φυσικών και άλλων χαρακτηριστικών του συνόλου του Έργου και, εφόσον χρειάζεται, των εργασιών κατεδάφισής του (γεωγραφική έκταση, εμβαδό, χρήση, τεχνολογία, εξοπλισμός, διαχειριστικές πρακτικές, κ.λπ.). Στην περίπτωση αγωγών / διασωληνώσεων / καλωδίων να αποτυπωθεί η όδευσή τους σε τοπογραφικό χάρτη.

Υποβολή επίσημου χωρομετρικού σχεδίου, γενικού χωροταξικού σχεδίου, αρχιτεκτονικών και άλλων σχεδίων, τρισδιάστατη απεικόνιση, φωτογραφική αποτύπωση, δορυφορικών εικόνων, ψηφιακού αρχείου των γεωγραφικών δεδομένων της έκτασης του Έργου σε μορφή kmz (google earth), γεωγραφικές συντεταγμένες.

(α) κατά το στάδιο κατασκευής:

Το έργο θα υλοποιηθεί στο Αβδελλερό και το συνολικό μέγεθος του οικοπέδου είναι στα 32.046 m².

Το έργο θα αποτελεί μια σύγχρονη μονάδα κτηνοτροφίας. Η κατασκευή θα περιλαμβάνει υπόστεγο αγελάδων, αρμεκτήριο, δωμάτιο ψυγείου, γραφείο, κουζίνα, αποδυτήρια, μύλο ζωοτροφών, αποθήκη σανού, υπόστεγο γεωργικών μηχανημάτων και χώρο τοποθέτησης κοπριάς.

Συγκεκριμένα θα εκτρέφονται αγελάδες για παραγωγή γάλακτος.

Το έργο θα περιλαμβάνει:

Χώροι Μονάδας	Έκταση
Υπόστεγο στέγασης αγελάδων	2060 m ²
Αρμεκτήριο	75 m ²
Δωμάτιο Ψυγείου και Βοηθητικοί Χώροι (γραφείο, κουζίνα, αποδυτήρια)	90 m ²
Μύλος ζωοτροφών	100 m ²
Δεξαμενή απολύμανσης	1
Αποθήκη σανού και αχυροποκαλάμης	400 m ²
Υπόστεγο γεωργικών μηχανημάτων	200 m ²
Περίφραξη	953 m

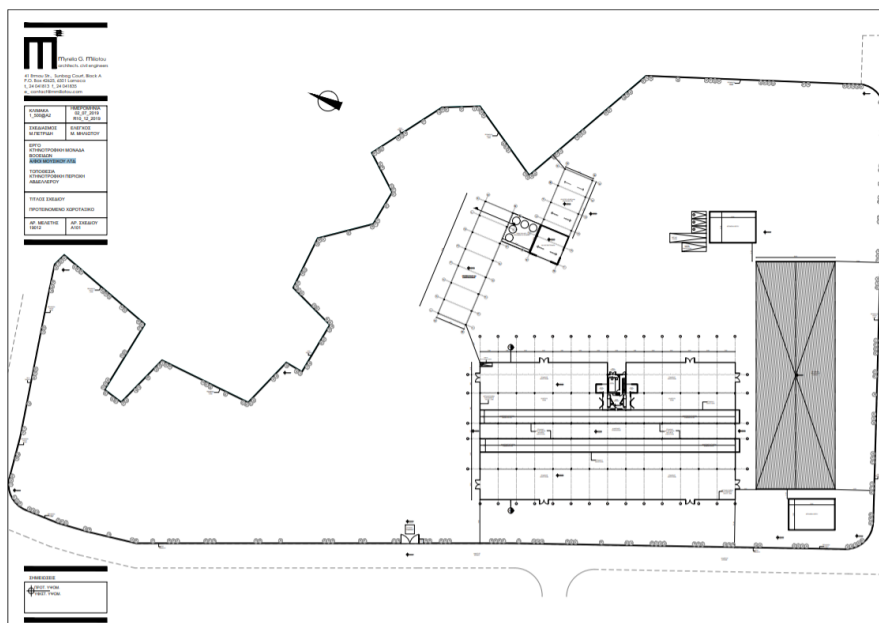

(β) κατά το στάδιο λειτουργίας:

Το έργο θα αποτελεί μια βιώσιμη μονάδα με 170 παραγωγικές αγελάδες. Θα χρησιμοποιούνται σύγχρονες μέθοδοι λειτουργίας και στόχος είναι η δημιουργία μιας μεγάλης γαλακτοπαραγωγικής μονάδας.

(γ) κατά το στάδιο κατεδάφισης: (εφόσον χρειάζεται)

Δ/Ε

2. Κυριότερα χαρακτηριστικά των μεθόδων / τεχνικών του Έργου, κατά την κατασκευή και τη λειτουργία του, σε σχέση με τον τύπο και τις ποσότητες των πρώτων υλικών που θα χρησιμοποιηθούν, καθώς και την προέλευση, τη χρήση και τη διαχείριση των φυσικών πόρων όπως του εδάφους, της γης, των νερών και της βιοποικιλότητας.
Υποβολή σχετικών στοιχείων, εγκρίσεων, χημικών αναλύσεων, κ.λπ.

(α) κατά το στάδιο κατασκευής:

Για την κατασκευή των υποστατικών θα χρησιμοποιηθούν πρώτες ύλες όπως σκυρόδεμα και χάλυβας.

(β) κατά το στάδιο λειτουργίας:

Η κατασκευή θα είναι μεταλλική, όπως απαιτείται από τις κτηνιατρικές υπηρεσίες ώστε να δημιουργηθούν ευάερα - ευήλια υποστατικά. Δε θα γίνεται σπατάλη φυσικών πόρων και μη ανανεώσιμων πηγών ενέργειας αφού οι δράσεις θα γίνονται με μέλημα την αειφόρο ανάπτυξη.

3. Περιγραφή της χωροθέτησης του Έργου, με ιδιαίτερη έμφαση στην περιβαλλοντική ευαισθησία των γεωγραφικών περιοχών που ενδέχεται να επηρεαστούν. Περιγραφή της περιοχής μελέτης, όπως αστική, περι-αστική, ημιορεινή, ορεινή ή / και παράκτια, της χρήσης γης, της πολεοδομικής ζώνης, του υψομέτρου του χώρου εκτέλεσης του Έργου, των αποστάσεων από τα όρια ανάπτυξης Δήμων / Κοινοτήτων, του οδικού δικτύου κ.λπ.
Υποβολή σχετικών στοιχείων, χαρτών Σχεδίων Ανάπτυξης, Θαλάσσιου Χωροταξικού Σχεδίου, κ.λπ.

Το οικόπεδο βρίσκεται στην κτηνοτροφική περιοχή Αβδελλερού της επαρχίας Λάρνακας. Η περιοχή είναι καθορισμένη από την πολεοδομία ως κτηνοτροφική ζώνη, στην οποία επιτρέπεται η ανέγερση υποστατικών για μαζική εκτροφή ζώων. Παρατηρείται επίσης, ότι η περιοχή είναι μειωμένης βλάστησης. Από την κατοικημένη περιοχή του χωριού Αβδελλερού απέχει περίπου 2 χιλιόμετρα και το υψόμετρο είναι περίπου στα 109 μέτρα.

4. Αναφορά σε άλλα υφιστάμενα και, όπου είναι δυνατό, σε προτεινόμενα έργα στον άμεσο περιβάλλοντα χώρο, σε ακτίνα 1χλμ.
Υποβολή πρόσφατων φωτογραφιών του χώρου της ευρύτερης περιοχής, όπως φαίνεται από το χώρο του έργου.

Στην ευρύτερη περιοχή φιλοξενούνται και άλλες κτηνοτροφικές μονάδες.

5. Αναφορά στο φυσικό περιβάλλον στον άμεσο περιβάλλοντα χώρο του Έργου, όπως υδάτινα σώματα, υδροτόπους, παραποτάμιες περιοχές, εκβολές ποταμών, παράκτιες περιοχές (ζώνη προστασίας της παραλίας), θαλάσσιο περιβάλλον, ορεινές και δασικές περιοχές, περιοχές εξαιρετικής φυσικής καλλονής, προστατευόμενα τοπία, ακτές, περιοχές προστασίας της φύσης, κρατική γη.
Υποβολή δορυφορικού χάρτη ή άλλων σχετικών στοιχείων.

**Πιθανόν να υπάρχουν διατηρήσεις στη γύρω περιοχή για σκοπούς άρδευσης, κάτι που δε θα επηρεάσει την εκτέλεση του έργου.
Η συγκεκριμένη περιοχή δεν καλύπτεται με δασική δενδρώδη βλάστηση ή καλλιέργειες, άρα το φυσικό περιβάλλον δε θα επηρεαστεί άμεσα ή έμμεσα από το έργο αυτό.**

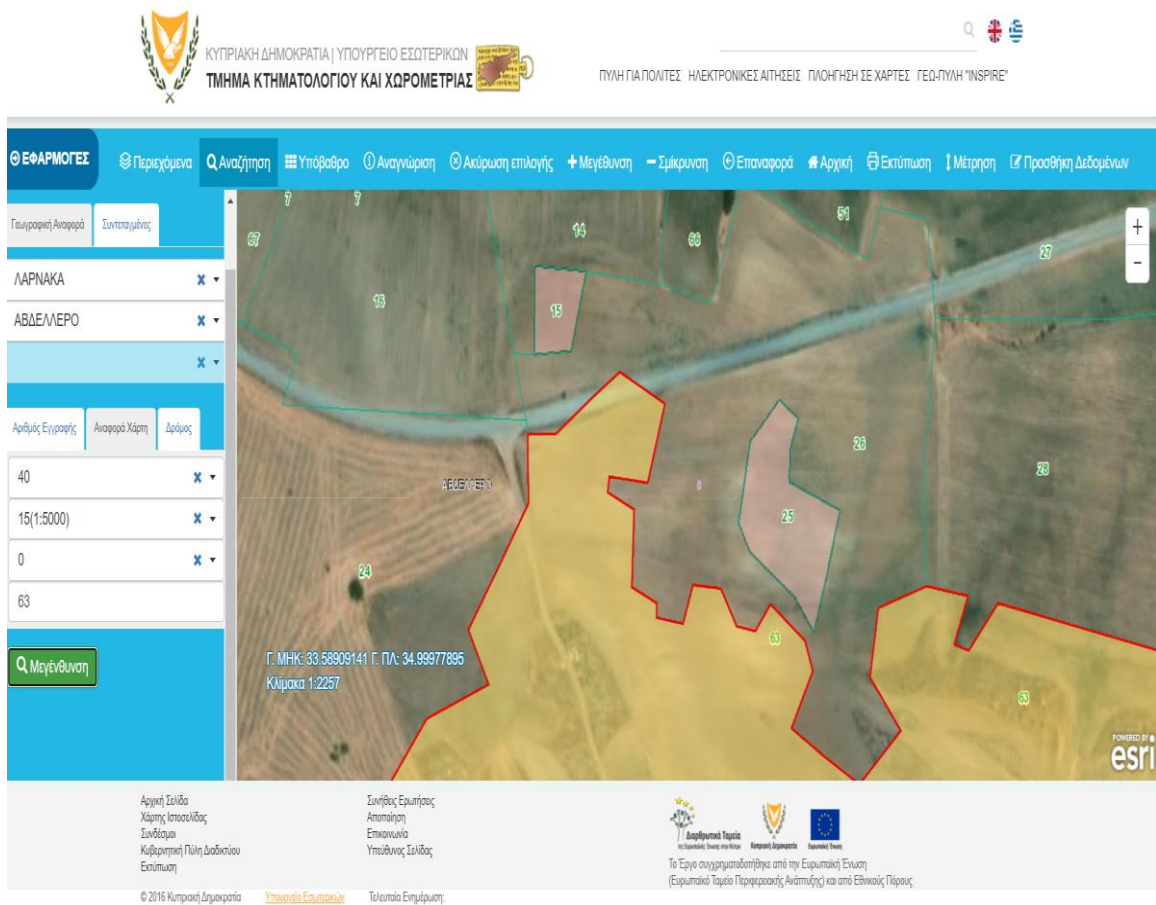

6. Αναφορά στην ύπαρξη πολιτιστικής κληρονομιάς στον άμεσο περιβάλλοντα χώρο του Έργου, όπως μνημείων ή χώρων ιστορικής, πολιτιστικής ή αρχαιολογικής σημασίας ή διατηρητέα οικοδομήματα.
Υποβολή δορυφορικού χάρτη ή άλλων σχετικών στοιχείων και σχετική αλληλογραφία με το Τμήμα Αρχαιοτήτων, αν εφαρμόζεται.

Δ/Ε

ΕΝΤΥΠΟ ΠΛΗΡΟΦΟΡΙΩΝ ΓΙΑ ΕΡΓΑ ΤΟΥ ΔΕΥΤΕΡΟΥ ΠΑΡΑΡΤΗΜΑΤΟΣ ΚΑΙ
ΕΙΔΙΚΩΝ ΠΛΗΡΟΦΟΡΙΩΝ ΓΙΑ ΠΕΡΙΟΧΕΣ ΤΟΥ ΔΙΚΤΥΟΥ ΦΥΣΗ 2000

7. Αναφορά στην ύπαρξη γεωλογικής κληρονομιάς στον άμεσο περιβάλλοντα χώρο του Έργου, όπως απολιθωμάτων, γεωμορφωμάτων, γεωπάρκων, γεωλογικών σχηματισμών, ορυκτών πόρων, πετρωμάτων.

Υποβολή δορυφορικού χάρτη ή άλλων σχετικών στοιχείων και σχετική αλληλογραφία με το Τμήμα Γεωλογικής Επισκόπησης, αν εφαρμόζεται.

Δ/Ε

8. Αναφορά σε περιοχές Νερών Κολύμβησης, Ζωνών Ευπρόσβλητων στα Νιτρικά (Nitrate Vulnerable Zones) και ευαίσθητων σε απόρριψη αστικών λυμάτων, στον άμεσο περιβάλλοντα χώρο του Έργου.

Υποβολή δορυφορικού χάρτη ή άλλων σχετικών στοιχείων.

Η περιοχή είναι καθορισμένη ως κτηνοτροφική όπως χαρακτηρίστηκε από την πολεοδομία Κύπρου.



ΚΥΠΡΙΑΚΗ ΔΗΜΟΚΡΑΤΙΑ
ΥΠΟΥΡΓΕΙΟ ΕΣΩΤΕΡΙΚΩΝ
ΤΜΗΜΑ ΚΤΗΜΑΤΟΛΟΓΙΟΥ ΚΑΙ ΧΩΡΟΜΕΤΡΙΑΣ



Διαδικτυακή Πύλη - DLS Portal

Α. ΓΕΝΙΚΕΣ ΠΛΗΡΟΦΟΡΙΕΣ ΤΕΜΑΧΙΟΥ:

ΕΠΑΡΧΙΑ	ΛΑΡΝΑΚΑ	ΕΜΒΑΔΟ ΤΕΜΑΧΙΟΥ (σε τ.μ)	628474
ΔΗΜΟΣ/ΚΟΙΝΟΤΗΤΑ	ΑΒΔΕΛΛΕΡΟ	ΠΕΡΙΜΕΤΡΟΣ ΤΕΜΑΧΙΟΥ	
ΕΝΟΡΙΑ		ΑΞΙΑ 1.1.2018	€1.128.800.00
ΤΜΗΜΑ/ΑΡΙΘΜΟΣ ΕΓΓΡΑΦΗΣ	99/9	ΑΞΙΑ 1.1.2013	€2.513.900.00
ΤΜΗΜΑ		ΑΡΙΘΜΟΣ ΤΕΜΑΧΙΟΥ	63
ΦΥΛΛΟ/ΣΧΕΔΙΟ	40/15	ΚΛΙΜΑΚΑ	1:5000
ΤΟΠΟΘΕΣΙΑ	ΑΓΙΟΣ ΙΩΑΝΝΗΣ		

ΠΟΛΕΟΔΟΜΙΚΗ ΖΩΝΗ	ΠΟΣΟΣΤΟ ΕΜΒΑΔΟΥ	ΔΟΜΗΣΗ	ΚΑΛΥΨΗ	ΟΡΟΦΟΙ	ΥΨΟΣ
Γ3	55%	0.1	0.1	2	8.3
Δ1	45%	*	*	*	*
Γγ2	0%	0.5	*	2	7

* Ισχύουν οι συντελεστές ως καθορίζονται μέσα από τις πρόνοιες των Σχεδίων Ανάπτυξης.

Β. ΕΓΓΡΑΦΕΣ ΕΠΙ ΤΕΜΑΧΙΟΥ:

ΤΜ. ΕΓΓΡΑΦΗΣ / ΑΡΙΘΜΟΣ ΕΓΓΡΑΦΗΣ	ΕΙΔΟΣ ΑΚΙΝΗΤΟΥ	ΑΞΙΑ 1.1.2013	ΑΞΙΑ 1.1.2018	ΠΕΡΙΚΛΕΙΣΤΟΣ ΧΩΡΟΣ	ΚΑΛΥΜΜΕΝΕΣ ΒΕΡΑΝΤΕΣ	ΑΚΑΛΥΠΤΕΣ ΒΕΡΑΝΤΕΣ



ΜΕΡΟΣ II
ΠΕΡΙΓΡΑΦΗ ΤΩΝ ΠΕΡΙΒΑΛΛΟΝΤΙΚΩΝ ΣΤΟΙΧΕΙΩΝ ΠΟΥ ΕΝΔΕΧΕΤΑΙ ΝΑ
ΕΠΗΡΕΑΣΤΟΥΝ ΣΟΒΑΡΑ ΑΠΟ ΤΟ ΕΡΓΟ

9. Εκτιμώμενη έκταση σφράγισης του εδάφους και πιθανή χρήση / αξιοποίηση / ποσότητα του επιφανειακού εδάφους που θα αφαιρεθεί από το Έργο.

Υποβολή σχετικών στοιχείων, εγκρίσεων, χημικών αναλύσεων, κ.λπ.

(α) κατά το στάδιο κατασκευής:

Η πλήρης σφράγιση του εδάφους θα έχει έκταση 865 m² για τη λειτουργία της κτηνοτροφικής μονάδας.

Η συνολική έκταση του τεμαχίου είναι 32.046 m² όμως η κατασκευή θα περιοριστεί με πλήρη σφράγιση του εδάφους στα 865 m² όπως προαναφέρθηκε και θα αξιοποιηθεί για το κτίριο αρμεκτηρίου, για το δωμάτιο ψυγείου και βοηθητικούς χώρους όπως η κουζίνα, γραφείο και αποδυτηρίων, τον μύλο ζωοτροφών, της αποθήκης σανού και του υπόστεγου γεωργικών μηχανημάτων. Η μερική σφράγιση του εδάφους έκτασης 2.060 m² θα αξιοποιηθεί για το υπόστεγο αγελάδων. Όλη η έκταση σφράγισης του εδάφους θα είναι αξιοποιήσιμη και εκμεταλλεύσιμη από τον ιδιοκτήτη για τη σωστή λειτουργία της μονάδας αυτής.

(β) κατά το στάδιο λειτουργίας:

Κατά τη λειτουργία της μονάδας δε θα επηρεαστεί περαιτέρω έκταση του εδάφους με κάλυψη στεγανού υλικού.

10. Επηρεασμός υφιστάμενων και μελλοντικών χρήσεων γης, ευαίσθητων χρήσεων γης (νοσοκομείων, σχολείων, κτιρίων κοινωνικών παροχών), καθώς κατοικημένων και πυκνοκατοικημένων περιοχών από το Έργο.

Υποβολή σχετικών στοιχείων, χαρτών, κ.λπ.

(α) κατά το στάδιο κατασκευής:

Το έργο αυτό θα κατασκευαστεί σε περιοχή όπου υπάρχουν και άλλες κτηνοτροφικές μονάδες χωρίς να επηρεάσει ευαίσθητες περιοχές στο βραχυπρόθεσμο και μακροπρόθεσμο μέλλον.

Η περιοχή θεωρείται υποβαθμισμένη από περιβαλλοντικής πλευράς λόγω της υφιστάμενης χρήσης της.

(β) κατά το στάδιο λειτουργίας:

Κατά το στάδιο λειτουργίας της δε θα επηρεάσει την κατοικημένη περιοχή αλλά δεν εκτιμάται ο οποιοσδήποτε κίνδυνος κατά τη διάρκεια ανάπτυξης της, αλλά και λειτουργίας της.

Γενικότερα, η όλη ανάπτυξη δεν αποτελεί οποιοδήποτε δημόσιο κίνδυνο.

11. Εκτιμώμενες ημερήσιες ανάγκες για χρήση των νερών από το Έργο, καθώς και προέλευση και διαχείριση τους.

Υποβολή σχετικών στοιχείων, εγκρίσεων, χημικών αναλύσεων, κ.λπ.

(α) κατά το στάδιο κατασκευής:

Ημερήσια μέση κατανάλωση νερού: 3 m³

Μέγιστη κατανάλωση νερού μέχρι αποπεράτωση του έργου : 125 m³

(β) κατά το στάδιο λειτουργίας:

Η ημερήσια μέση κατανάλωση υπολογίζεται στα 26 m³ με μέγιστη κατανάλωση στα 9308 m³ ετησίως.

Η προμήθεια του νερού θα προέρχεται από το αρδευτικό έργο Αθένου – Τρούλλων.

12. Επηρεασμός βιοποικιλότητας όπως χλωρίδας, πανίδας, ειδών, οικότοπων, δασικής δενδρώδους βλάστησης, καλλιεργείων, παράκτιων και θαλάσσιων οικοσυστημάτων από το Έργο.

Υποβολή σχετικών στοιχείων, εκτάσεις, κ.λπ.

(α) κατά το στάδιο κατασκευής:

Η βιοποικιλότητα θα επηρεαστεί κατά το στάδιο της ανέγερσης της μονάδας με την πλήρη σφράγιση του εδάφους που κυμαίνεται στα 865 m² και την μερική σφράγιση του εδάφους στα 2.060 m².

Αξιοσημείωτο είναι το γεγονός ότι το έργο θα αναπτυχθεί χωρίς να επηρεάσει δασική δενδρώδεις βλάστηση, καλλιέργειες και η περιοχή παρατηρείται με μειωμένη βλάστηση. (Βλέπε παράρτημα).

(β) κατά το στάδιο λειτουργίας:

Τα ζώα δε θα βόσκουν εκτός της μονάδας. Η μονάδα θα είναι σύγχρονη και θα διαθέτει τους κατάλληλους χώρους που χρειάζονται τα ζώα χωρίς να επηρεάσουν το φυσικό περιβάλλον.

13. Εκτιμώμενες ημερήσιες ποσότητες και τρόπος διαχείρισης (συλλογή, μεταφορά και επεξεργασία) των στερεών αποβλήτων από το Έργο, περιλαμβανομένων των αδρανών υλικών (ΑΕΚΚ), των επικινδύνων αποβλήτων και των μη επικινδύνων αποβλήτων.

Υποβολή σχετικών στοιχείων, εγκρίσεων, πιστοποιητικών συνεργασίας με αδειοδοτημένη εγκατάσταση, κ.λπ.

(α) κατά το στάδιο κατασκευής:

Κατά τη κατασκευή του έργου εκτιμάται ποσότητα στα 0,2 m²/ημέρα.

Για τη μικρή ποσότητα στερεών αποβλήτων που θα προκύψει κατά την ολοκλήρωση του έργου θα γίνει η μεταφορά τους με φορτηγό σε ενδεδειγμένο χώρο προς απόρριψη τους.

(β) κατά το στάδιο λειτουργίας:

Κοπριές

Κατά τη διάρκεια λειτουργίας της κτηνοτροφικής μονάδας, εκτιμάται ότι θα παράγονται στερεά απόβλητα, περίπου 15,3 m³ την ημέρα που αποτελούνται από τα περιττώματα των ζώων (κοπριές).

Στο χώρο θα υπάρχει πλατφόρμα τοποθέτησης κοπριάς για αποξήρανση για εφεδρικούς σκοπούς. Κατά την ολοκλήρωση της αποξήρανσης της κοπριάς θα γίνεται η μεταφορά τους με φορτηγό σε αγροτεμάχια για χρήση ως εδαφο-βελτιωτικό. (θα τηρείται το αρχείο).

Οι κοπριές χαρακτηρίζονται από τα έξης:

ΑΠΟΒΛΗΤΑ ΚΑΙ ΧΑΡΑΚΤΗΡΙΣΤΙΚΑ ΑΝΑ ΜΕΡΑ ΚΑΘΕ 1000KG ΖΩΙΚΟΥ ΒΑΡΟΥΣ

ΑΠΟΒΛΗΤΑ κοπριά- ούρα (L)	90	pH	6-7,5
ΟΛΙΚΟ ΑΖΩΤΟ N (mg/L)	18000-20000	ΟΣΜΗ	ΑΣΧΗΜΗ
ΗΛΕΚΤΡΙΚΗ ΑΓΩΓΙΜΟΤΗΤΑ ms/cm	13.47		

Υγρά απόβλητα

Τα υγρά απόβλητα θα αποτελούνται από νερό και απολυμαντικά του ψυγείου και του αρμεκτηρίου.

Τα απόβλητα αυτά θα χρησιμοποιούνται για άρδευση καλλωπιστικών – θάμνων γύρω από τα σύνορα της εκμετάλλευσης για πράσινο.

ΒΙΟΧ. ΑΠΑΙΤ. ΟΞΥΓ. BOD5 (MG/L)	18000	pH	6-7,5
ΝΙΤΡΙΚΑ ΑΛΑΤΑ MG/L	1500	ΟΣΜΗ	ΑΣΧΗΜΗ
ΦΩΣΦΟΡΙΚΑ ΑΛΑΤΑ MG/L	600	ΗΛΕΚΤΡΙΚΗ ΑΓΩΓΙΜΟΤΗΤΑ MS/CM	4600
ΆΛΛΑ (FE, ZN, CU)MG/L	174	ΑΙΩΡΟΥΜΕΝΑ ΣΤΕΡΕΑ TVS (MG/L)	7000

Στέρεα απόβλητα

Στερεά απόβλητα οικιακού τύπου θα παραλαμβάνονται από τα σκουβαλοφόρα του Δήμου όπως γίνεται και εντός της οικιστικής περιοχής.

Νεκρά ζώα

Τα νεκρά ζώα θα συλλέγονται από την αδειοδοτημένη εταιρεία συλλογής πτωμάτων, αφού τοποθετηθούν στο ειδικά διαμορφωμένο στεγανό χώρο.

Κλινικά απόβλητα

Τα κλινικά απόβλητα θα παραλαμβάνονται από εταιρεία διαχείρισης κλινικών αποβλήτων (η σύμβαση θα γίνει με την έναρξη της λειτουργίας της μονάδας).

14. Εκτιμώμενες ημερήσιες ποσότητες και τρόπος διαχείρισης (συλλογή, μεταφορά και επεξεργασία) των υγρών αποβλήτων από το Έργο, περιλαμβανομένων των επικινδύνων αποβλήτων και των μη επικινδύνων αποβλήτων.

Υποβολή σχετικών στοιχείων, εγκρίσεων, πιστοποιητικών συνεργασίας με αδειοδοτημένη εγκατάσταση, κ.λπ.

(α) κατά το στάδιο κατασκευής:

Δε θα προκύψουν οποιανδήποτε αδρανή υλικά.

(β) κατά το στάδιο λειτουργίας:

Υγρά απόβλητα

Τα υγρά απόβλητα θα αποτελούνται από νερό και απολυμαντικά του ψυγείου και του αρμεκτηρίου (περίπου 100 λίτρα την μέρα).

Τα απόβλητα αυτά θα χρησιμοποιούνται για άρδευση καλλωπιστικών – θάμνων γύρω από τα σύνορα της εκμετάλλευσης για πράσινο.

15. Εκτιμώμενες ημερήσιες ποσότητες και τρόπος διαχείρισης (συλλογή, μεταφορά και αποθήκευση) των χημικών ουσιών από το Έργο.

Υποβολή σχετικών στοιχείων, εγκρίσεων, Safety Data Sheets, κ.λπ.

(α) κατά το στάδιο κατασκευής:

Δ/Ε

(β) κατά το στάδιο λειτουργίας:

Δ/Ε

16. Εκτιμώμενες μηνιαίες ανάγκες για ενεργειακή ζήτηση και χρησιμοποιούμενη ενέργεια (ακάθαρτο πετρέλαιο / ντίζελ (m³), υγραέριο (Kg) και άλλα) από το Έργο, για σκοπούς παραγωγικής διαδικασίας ή / και αποθήκευσης, για θέρμανση ή / και κλιματισμό, για θέρμανση νερού ή άλλων υλών, για τη διακίνηση εμπορευμάτων και πρώτων υλών και για τη διακίνηση προσωπικού προς και από το χώρο της εργασίας. Αναφορά στο ποσοστό ενεργειακών αναγκών που θα καλυφθούν από ανανεώσιμες πηγές ενέργειας και τύπος τεχνολογίας που θα χρησιμοποιηθεί.

Υποβολή σχετικών στοιχείων, εγκρίσεων, κ.λπ.

(α) κατά το στάδιο κατασκευής:

Θα είναι περιορισμένος ο χρόνος υλοποίησης της μονάδας, όποτε δεν έχει εκτιμηθεί η ανάγκη για ενεργειακή ζήτηση.

(β) κατά το στάδιο λειτουργίας:

Εκτιμάται η συνολική ετήσια κατανάλωση καυσίμων:

- **ακάθαρτου πετρέλαιο / ντίζελ: 5 m³**
- **υγραέριο: 300 kg**

Συγκεκριμένα θα γίνεται χρήση ντίζελ για τρακτέρ 5 m² και υγραέριο για θέρμανση νερού. Ο φωτισμός κατά την διάρκεια της νύχτας θα είναι τύπου LED

17. Εκτιμώμενες ετήσιες ανάγκες για χρήση ηλεκτρισμού από το Έργο, για σκοπούς παραγωγικής διαδικασίας, για κλιματισμό, για ψυκτικούς θαλάμους / ψυγεία, για φωτισμό, για θέρμανση νερού ή άλλων υλών, εξωτερικό φωτισμό και για άλλες συσκευές / μηχανήματα.

Υποβολή σχετικών στοιχείων, εγκρίσεων, κ.λπ.

(α) κατά το στάδιο κατασκευής:

Δ/Ε

(β) κατά το στάδιο λειτουργίας:

- **μέγιστη ζήτηση: 13000KWh**
- **μήνας μέγιστης ζήτησης: Γενάρης - 13000KWh**

Όλη η ηλεκτρική ενέργεια θα καταναλώνεται κατά:

- 30 % - Λειτουργία του αρμεκτηρίου**
- 35 % - Λειτουργία των ψυγείων**
- 10 % - Αερισμός**
- 10 % - Σύστημα διατροφής – μύλοι μίξερ κ.λπ.**
- 6 % - Φτυάρι καθαρισμού κοπριάς διαδρομών**
- 6 % - Φωτισμό**
- 3 % - Πιεστικά νερού**

18. Συντελεστής θερμοπερατότητας (W/m²-K) των κτιριακών εγκαταστάσεων του Έργου, όπου ισχύει, για εξωτερικούς τοίχους, κουφώματα (πόρτες-παράθυρα), οροφή και στέγη, δάπεδα εκτεθειμένα στο εξωτερικό περιβάλλον, στα πλαίσια των περι Ρύθμισης της Ενεργειακής Απόδοσης των Κτιρίων Νόμων και Κανονισμών.

- **εξωτερικούς τοίχους: 0,58**
- **κουφώματα (πόρτες-παράθυρα): 7**
- **οροφή και στέγη: 0,41**
- **δάπεδα εκτεθειμένα στο εξωτερικό περιβάλλον: 0,99**

19. Αναφορά στις κυριότερες πηγές εκπομπών αέριων ρύπων από το Έργο, και κατά προσέγγιση, στη σύσταση, στο ρυθμό εκπομπής (m^3/h) και στη συγκέντρωσή τους (mg/m^3). Υποβολή στοιχείων σχετικά με τη χρονική διάρκεια λειτουργίας των μηχανημάτων / εγκατάστασης σε ημερήσια και ετήσια βάση.

(α) κατά το στάδιο κατασκευής:

Πηγή Εκπομπής (Μηχάνημα, Εγκατάσταση)	Ουσία / ρύπος	Ρυθμός Εκπομπής (Kg/h)
(α) Στάδιο κατασκευής	CO NO _x SO ₂ /SO _x ΣΩΜΑΤΙΔΙΑ	0,817 1,890 0,206 0,116

Φάση κατασκευής:

- Το έδαφος θα βρέχεται ώστε να μη δημιουργείται σκόνη
- Τα όμβρια ύδατα θα αφήνονται να ακολουθούν τη φυσική τους ροή
- Τα δρομολόγια των οχημάτων θα οργανώνονται ώστε να υπάρχει λιγότερο δυνατή ρύπανση.

(β) κατά το στάδιο λειτουργίας:

(β) Στάδιο λειτουργίας	CH ₄ N ₂ O	0,473 Kg/h 0,550 Kg/h
------------------------	-------------------------------------	--------------------------

20. Υπολογισμός και πηγές ετήσιων εκπομπών διοξειδίου του άνθρακα στην ατμόσφαιρα από το Έργο.

(α) κατά το στάδιο κατασκευής:

Καυσαέρια μηχανημάτων κατά την κατασκευή (αμελητέα).

(β) κατά το στάδιο λειτουργίας:

20400 Kg/χρόνο (συνολικά στο τεμάχιο).

21. Περιγραφή των πιθανών πηγών και της έντασης θορύβου και των δονήσεων από το Έργο. Εφαρμογή διατάξεων των περί Αξιολόγησης και Διαχείρισης του Περιβαλλοντικού Θορύβου Νόμων, στην περίπτωση οδικών αξόνων και βιομηχανικών εγκαταστάσεων.

Υποβολή κυκλοφοριακών φόρτων για οδικούς άξονες, στρατηγικών χαρτών θορύβου, έγγραφα εξοπλισμού εξωτερικού χώρου, κ.λπ.

(α) κατά το στάδιο κατασκευής:

Για την κατασκευή μεταλλικών υπόστεγων θα υπάρξουν μέτριας έντασης θόρυβοι από τα οχήματα και τα μηχανήματα, όπως κοψίματα, κτυπήματα και κολλήματα. Οι θόρυβοι αυτοί δεν θα ξεπερνούν τα 70 dB (απόσταση 3 μέτρων από την πηγή θορύβου).

Οι κατασκευές θα είναι έτοιμες και θα γίνει η εφαρμογή τους επι τόπου.

(β) κατά το στάδιο λειτουργίας:

Θα υπάρχει χαμηλής έντασης θόρυβος από τα βελάσματα των ζώων καθώς και κατά τη διάρκεια αρμέγματος και ταΐσματος.

Περιστασιακά θα υπάρχει θόρυβος από τα φορτηγά που θα μεταφέρουν τις κοπριάς ή θα φέρνουν ζωοτροφές ή διαδικασία ταΐσματος μόλοι κτλ. Οι θόρυβοι αυτοί δε θα ξεπερνούν τα 80 dB (απόσταση 5 μέτρων από την πηγή θορύβου).

22. Περιγραφή των πιθανών πηγών οσμών.

(α) κατά το στάδιο κατασκευής:

Δεν θα υπάρξουν.

(β) κατά το στάδιο λειτουργίας:

Οσμή αγελάδων σε μικρό βαθμό λόγω των ψηλών υποστατικών και του μικρού αριθμού ζώων. Η μεταφορά της κοπριάς θα δημιουργεί δυσοσμία.

Θα ληφθούν μέτρα/τεχνικές όπως η δημιουργία ευάερων υποστατικών για αποφυγή της συγκέντρωση αερίων και αποφυγή μεταφοράς κοπριάς σε υγρή μορφή ή σε ώρες με ανέμους υψηλής έντασης ώστε να μην υπάρχει πρόβλημα οσμής.

23. Επηρεασμός παράκτιας ζώνης, ζώνης προστασίας της παραλίας, θαλάσσιων υδάτων.

(α) κατά το στάδιο κατασκευής:

Δ/Υ

(β) κατά το στάδιο λειτουργίας:

Δ/Υ

24. Αναφορά στην ευαισθησία της θέσης του Έργου σε σεισμούς, καθίζηση, κατολισθήσεις, διάβρωση, πλημμύρες ή ακραίες ή αντίξοες κλιματικές συνθήκες.

Η θέση του έργου δεν είναι ιδιαίτερα ευαίσθητη όσο αφορά σεισμούς, καθίζηση, κατολισθήσεις, διάβρωση, πλημμύρες ή αντίξοες κλιματικές συνθήκες.

ΜΕΡΟΣ ΙΙΙ
ΠΕΡΙΓΡΑΦΗ ΤΩΝ ΠΙΘΑΝΩΝ ΣΗΜΑΝΤΙΚΩΝ ΕΠΙΠΤΩΣΕΩΝ ΠΟΥ ΤΟ ΕΡΓΟ
ΕΝΔΕΧΕΤΑΙ ΝΑ ΠΡΟΚΑΛΕΣΕΙ ΣΤΟ ΠΕΡΙΒΑΛΛΟΝ

25. Περιγραφή, στο μέτρο του δυνατού, των πιθανών σημαντικών επιπτώσεων που ενδέχεται το έργο να προκαλέσει στους πιο κάτω παράγοντες, από (i) τα αναμενόμενα κατάλοιπα και εκπομπές και την παραγωγή αποβλήτων, κατά περίπτωση, (ii) τη χρήση φυσικών πόρων:

(α) στον πληθυσμό (για παράδειγμα το μέγεθος του πληθυσμού που ενδέχεται να επηρεαστεί) και στην ανθρώπινη υγεία (για παράδειγμα λόγω ρύπανσης των νερών ή της ατμόσφαιρας),

(β) στη βιοποικιλότητα (για παράδειγμα επηρεασμός χλωρίδας και πανίδας, αποκοπή δένδρων, επηρεασμός και ποσοστό μείωσης της άγριας βλάστησης),

(γ) στο τοπίο (νοείται η περιοχή που γίνεται αντιληπτή από το λαό, της οποίας ο χαρακτήρας είναι αποτέλεσμα της δράσης και αλληλεπίδρασης των φυσικών ή/και ανθρώπινων παραγόντων, σύμφωνα με τον περί της Ευρωπαϊκής Σύμβασης (Κυρωτικός) για το Τοπίο Νόμο Αρ. 4(ΙΙΙ)/2006),

(δ) στα υπόγεια και επιφανειακά νερά (για παράδειγμα επέμβαση στις όχθες ποταμού / ρυακιού, ποσοστό ελάττωσης του εύρους του ποταμού / ρυακιού, επηρεασμός υπόγειων υδροφορέων, επηρεασμός θαλάσσιων ή / και παράκτιων υδάτων),

(ε) στην ατμόσφαιρα (για παράδειγμα επηρεασμός της ποιότητας του αέρα λαμβάνοντας υπόψη τους περί της Ποιότητας του Ατμοσφαιρικού Αέρα Νόμους και τους Κανονισμούς)

(στ) στο έδαφος,

(ζ) στη θάλασσα,

(η) στο κλίμα,

(θ) στα υλικά αγαθά,

(ι) στην πολιτιστική κληρονομιά περιλαμβανομένων των αρχαιοτήτων, όπως ορίζονται στις διατάξεις του περί Αρχαιοτήτων Νόμου,

(κ) στη γεωλογική κληρονομιά.

(α) κατά το στάδιο κατασκευής:

- Το έργο θα κατασκευαστεί σε επιτρεπόμενη ζώνη για ανέγερση υποστατικών για εκτροφή ζώων.

- Οι χωματουργικές εργασίες θα έχουν μέτρια αρνητική επίπτωση στο περιβάλλον της περιοχής, εφόσον θα απαιτηθούν εκτεταμένες εκσκαφές. Μέτρα προστασίας θα ληφθούν για την αποτροπή ρύπανσης από ατύχημα ή διαρροή μηχανέλαιων από τα μηχανήματα κατασκευής και για την αντιμετώπιση δημιουργίας σκόνης.

- Η πανίδα της περιοχής λόγω θορύβου θα επηρεαστεί από τα κατασκευαστικά έργα όμως μετά το τέλος των έργων θα μπορεί να επανέλθει. Να σημειωθεί ότι στην περιοχή δεν παρατηρείται σημαντικός αριθμός χλωρίδας.

- Η βιοποικιλότητα θα επηρεαστεί από τη σφράγιση του εδάφους κάτι το οποίο είναι αναπόφευκτο για τη δημιουργία της μονάδας αυτής όμως θα περιοριστεί σε συγκεκριμένη έκταση εδάφους.

- Το τοπίο θα επηρεασθεί αισθητικά κάτι που δεν μπορεί να αποφευχθεί καθώς είναι επιτρεπόμενη περιοχή για κτηνοτροφική χρήση.

- Αναμένεται έλκυση σκόνης από τις χωματοουργικές εργασίες, οι οποίες θα αντιμετωπισθούν με την τακτική διαβροχή του χώρου. Οι ποσότητες καυσαερίων θεωρούνται μικρές.
- Ο όγκος των άχρηστων αδρανών υλικών που θα προκύψουν θα είναι σχετικά μικρός. Τα άχρηστα υλικά θα απορριφθούν σε εγκεκριμένο χώρο.

(β) κατά το στάδιο λειτουργίας:

- Στο υπάρχον οδικό δίκτυο θα υπάρξει πολύ μικρή σχετική αύξηση του κυκλοφοριακού φόρτου λόγω της διακίνησης των οχημάτων ανεφοδιασμού και παραλαβής υλών. Ωστόσο πρόκειται για μικρό αριθμό οχημάτων.
- Θα υπάρξει αλλαγή του ανάγλυφου, λόγω της κατασκευής της μονάδας.
- Κύρια πηγή θορύβου είναι τα βελάσματα των ζώων και οι μετακινήσεις φορτηγών εφοδιασμού της μονάδας με πρώτες ύλες.
- Οι ποσότητες νερού που θα χρησιμοποιούνται κατά τη φάση λειτουργίας αφορούν την ύδρευση των ζώων, το πλύσιμο των ψυγείων, τη χρήση νερού στην κουζίνα και τα αποδυτήρια.
- Κατά τη φάση λειτουργίας οι ενεργειακές ανάγκες που παρουσιάζονται, θα καλύπτονται από το δίκτυο ηλεκτρισμού.
- Δεν επηρεάζεται ιδιαίτερα η οικονομική αξία των χρήσεων γης από την ύπαρξη κτηνοτροφικής μονάδας.
- Η παραγωγή υγρών αποβλήτων δε θα επηρεάσει τα υπόγεια νερά της περιοχής.
- Αναμένεται αέρια ρύπανση από τις φυσικές οσμές των ζώων.
- Η ύπαρξη της κτηνοτροφικής μονάδας θα επηρεάσει την αισθητική του τοπίου. Ωστόσο, οι επιπτώσεις ενός τέτοιου οικοδομήματος είναι καθαρά θέμα αρχιτεκτονικού σχεδιασμού και δεν μπορούν να εκτιμηθούν ως θετικές ή αρνητικές.
- Η παρουσία της κτηνοτροφικής μονάδας δε δημιουργεί αναστολή της λειτουργίας του ανθρωπογενούς περιβάλλοντος. Εντούτοις, ενισχύεται η ποιότητα ζωής με την παραγωγή γαλακτοκομικών προϊόντων, που βελτιώνουν το ανθρωπογενές περιβάλλον.

ΜΕΡΟΣ IV
ΠΕΡΙΓΡΑΦΗ ΜΕΤΡΩΝ ΠΟΥ ΠΡΟΒΛΕΠΟΝΤΑΙ ΓΙΑ ΝΑ ΑΠΟΤΡΑΠΟΥΝ,
ΠΡΟΛΗΦΘΟΥΝ, Ή ΜΕΤΡΙΑΣΤΟΥΝ ΟΙ ΕΠΙΠΤΩΣΕΙΣ ΠΟΥ ΤΟ ΕΡΓΟ ΕΝΔΕΧΕΤΑΙ ΝΑ
ΠΡΟΚΑΛΕΣΕΙ ΣΤΟ ΠΕΡΙΒΑΛΛΟΝ

26. Αναφορά και περιγραφή τυχόν χαρακτηριστικών του έργου ή / και μέτρων που προβλέπονται για να αποτραπούν, προληφθούν ή μετριαστούν επιπτώσεις, που σε άλλη περίπτωση θα ήταν σημαντικές και δυσμενείς για το περιβάλλον.

(α) κατά το στάδιο κατασκευής:

- **Εξασφάλιση της ελεύθερης κίνησης των όμβριων υδάτων κατά τη φυσική τους διαδρομή.**
- **Χρησιμοποίηση των προϊόντων εκσκαφής για επιχωματώσεις, χρήση των πλεοναζόντων για διαμόρφωση περιβάλλοντος χώρου ή απόρριψη τους σε χώρο υγειονομικής ταφής. Καθαρισμός του χώρου μετά το τέλος των εργασιών.**
- **Τήρηση του ωραρίου εργασίας για το θόρυβο και συνεχής παρακολούθηση για τη μη υπέρβαση του επιτρεπτού ορίου.**
- **Διευθέτηση ώστε, για τη σωστή διαχείριση των υγρών αποβλήτων που θα παράγονται από του εργαζομένου κατά τη φάση κατασκευής οι εργαζόμενοι στο εργοτάξιο να χρησιμοποιούν προσωρινές χημικές τουαλέτες οι οποίες θα τοποθετηθούν στο εργοτάξιο.**
- **Υγρανση των δρόμων κίνησης.**
- **Επέμβαση σε γυμνές επιφάνειες όπου είναι αναγκαίο.**
- **Χρήση μηχανημάτων με εξατμίσεις στραμμένες μακριά από το έδαφος.**
- **Σήμανση στις εξόδους των εργοταξίων.**
- **Αποφυγή υπερπλήρωσης των φορτηγών χύδην υλικών.**
- **Κάλυψη των υλικών με σκέπαστρα.**
- **Συντήρηση του οδικού δικτύου μεταφοράς.**
- **Αν η διαδρομή είναι μέσα από οικισμούς, θα επιδιωχθεί η διαβροχή των οδών.**

(β) κατά το στάδιο λειτουργίας:

- **Εφαρμογή όλων των απαιτήσεων της Υπηρεσίας Περιβάλλοντος, του Τμήματος Επιθεώρησης Εργασίας, των Κτηνιατρικών Υπηρεσιών και των οποιονδήποτε Υπηρεσιών του κράτους που έχουν άμεση σχέση με τη λειτουργία κτηνοτροφικών μονάδων.**
- **Θα πρέπει οι ανεμιστήρες που θα τοποθετηθούν στους χώρους σταβλισμού των ζώων, για να βοηθήσουν τη ξήρανση της κοπριάς, να είναι πάντα σε καλή λειτουργική κατάσταση, δηλαδή να υπάρχει ικανοποιητικό πρόγραμμα συντήρησης τους, όπως και για όλο των ηλεκτρομηχανολογικό εξοπλισμό του αγελαδοτροφείου.**
- **Θα πρέπει η ροή των αποβλήτων από τους στάβλους προς το αγωγό συλλογής τους να γίνεται απρόσκοπτα, δηλαδή να μην υπάρχουν οποιαδήποτε εμπόδια και η κλίση του πατώματος των στάβλων να είναι ικανοποιητική.**

- Θα πρέπει το σύστημα ανάμειξης των περιεχομένων της δεξαμενής εξισορρόπησης του συστήματος μηχανικού διαχωρισμού να σχεδιαστεί σωστά και να λειτουργεί συνεχώς εφόσον υπάρχουν στη δεξαμενή λύματα, ώστε να αποφεύγονται οι συνθήκες ανάπτυξης σηπτικών συνθηκών, που προκαλούν την εκπομπή πτητικών ουσιών/ ενώσεων και κατά συνέπεια οσμών.
- Ελεγχόμενη απόθεση των στερεών παραγόντων του συστήματος μηχανικού διαχωρισμού σε καλλιέργειες ως εδαφο-βελτιωτικό προς αντικατάσταση χημικά επισκευασμένων λιπασμάτων.
- Τήρηση όλων των ειδικών προδιαγραφών υγιεινής και εγκατάσταση όλων των απαραίτητων συστημάτων ασφαλείας, για την ασφάλεια των ατόμων που θα επισκέπτονται τους χώρους του αγελαδοτροφείου.
- Συνεχής καθαριότητα των εγκαταστάσεων.
- Τοποθέτηση κατάλληλων σιγαστήρων ή άλλων προστατευτικών διατάξεων μπορεί να ελαχιστοποιήσει τις εκπομπές θορύβου των μηχανημάτων

Από τις εργασίες της κτηνοτροφικής μονάδας δεν υπάρχουν οποιοδήποτε άλλοι κίνδυνοι ρύπανσης εκτός της παραγωγής κοπριάς, η οποία είναι καθαρά οργανική ύλη και θα δίνεται για ενσωμάτωση της σε αγροτεμάχια για παραγωγή σιτηρών. Όσο για την οικιστική περιοχή είναι αρκετά μακριά, για αυτό και το τεμάχιο στο οποίο θα υλοποιηθεί η μονάδα κρίνεται ως κατάλληλη κτηνοτροφική περιοχή.

ΜΕΡΟΣ V
ΕΙΔΙΚΗ ΟΙΚΟΛΟΓΙΚΗ ΑΞΙΟΛΟΓΗΣΗ
ΕΙΔΙΚΕΣ ΠΛΗΡΟΦΟΡΙΕΣ ΓΙΑ ΤΙΣ ΠΕΡΙΟΧΕΣ ΤΟΥ ΔΙΚΤΥΟΥ ΦΥΣΗ 2000

27. Συνοπτική περιγραφή του χώρου, περιλαμβανομένων των κυριότερων οικολογικών χαρακτηριστικών του, στηριγμένη στα χαρτογραφικά, περιγραφικά, στατιστικά και άλλα στοιχεία που είναι διαθέσιμα για τις περιοχές του Δικτύου Φύση 2000, τους στόχους προστασίας και τις πρόνοιες του διαχειριστικού σχεδίου.

Δ/Υ

28. Εκτίμηση των πιθανών επιπτώσεων στην περιοχή ή στο αντικείμενο προστασίας, χρησιμοποιώντας διαθέσιμες πληροφορίες και δεδομένα, περιλαμβανομένων εκείνων που περιγράφονται στις διατάξεις της παραγράφου (α) και άλλες διαθέσιμες περιβαλλοντικές πληροφορίες που συμπληρώνονται, αν είναι απαραίτητο, από πληροφορίες πεδίου από το χώρο και οικολογικές έρευνες.

Δ/Υ

29. Προσδιορισμό του κατά πόσον υπάρχει κίνδυνος οι επιπτώσεις που εντοπίζονται να είναι σημαντικές, θεωρώντας ότι, σε περίπτωση αβεβαιότητας, θα πρέπει να θεωρείται ότι οι επιπτώσεις είναι σημαντικές.

Δ/Υ

ΠΑΡΑΡΤΗΜΑ

ΠΑΡΑΡΤΗΜΑ 1: ΠΛΗΡΟΦΟΡΙΕΣ ΠΟΥ ΑΦΟΡΟΥΝ ΤΑ ΤΕΜΑΧΙΑ ΓΗΣ

ΓΕΝΙΚΕΣ ΠΛΗΡΟΦΟΡΙΕΣ ΤΕΜΑΧΙΟΥ:

ΕΠΑΡΧΙΑ	ΛΑΡΝΑΚΑ	ΕΜΒΑΔΟ ΤΕΜΑΧΙΟΥ (σε m ²)	628474
ΔΗΜΟΣ/ΚΟΙΝΟΤΗΤΑ	ΑΒΔΕΛΛΕΡΟ	ΠΕΡΙΜΕΤΡΟΣ ΤΕΜΑΧΙΟΥ	
ΕΝΟΡΙΑ		ΑΞΙΑ 1.1.2013	€1.128.800,00
ΤΜΗΜΑ/ΑΡΙΘΜΟΣ ΕΓΓΡΑΦΗΣ	99/9	ΑΞΙΑ 1.1.2018	€2.513.900,00
ΤΜΗΜΑ		ΑΡΙΘΜΟΣ ΤΕΜΑΧΙΟΥ	63
ΦΥΛΛΟ/ΣΧΕΔΙΟ	40/15	ΚΛΙΜΑΚΑ	1:5000
ΤΟΠΟΘΕΣΙΑ	ΑΓΙΟΣ ΙΩΑΝΝΗΣ		

ΠΟΛΕΟΔΟΜΙΚΗ ΖΩΝΗ	ΠΟΣΟΣΤΟ ΕΜΒΑΔΟΥ	ΔΟΜΗΣΗ	ΚΑΛΥΨΗ	ΟΡΟΦΟΙ	ΥΨΟΣ
Γ3	55%	0.1	0.1	2	8.3
Δ1	45%	*	*	*	*
Γγ2	0%	0.5	*	2	7

* Ισχύουν οι συντελεστές ως καθορίζονται μέσα από τις πρόνοιες των Σχεδίων Ανάπτυξης.

ΕΝΤΥΠΟ ΠΛΗΡΟΦΟΡΙΩΝ ΓΙΑ ΕΡΓΑ ΤΟΥ ΔΕΥΤΕΡΟΥ ΠΑΡΑΡΤΗΜΑΤΟΣ ΚΑΙ
ΕΙΔΙΚΩΝ ΠΛΗΡΟΦΟΡΙΩΝ ΓΙΑ ΠΕΡΙΟΧΕΣ ΤΟΥ ΔΙΚΤΥΟΥ ΦΥΣΗ 2000

ΚΥΠΡΙΑΚΗ ΔΗΜΟΚΡΑΤΙΑ | ΥΠΟΥΡΓΕΙΟ ΕΣΩΤΕΡΙΚΩΝ
ΤΜΗΜΑ ΚΤΗΜΑΤΟΛΟΓΙΟΥ ΚΑΙ ΧΩΡΟΜΕΤΡΙΑΣ

ΠΛΥΝ ΓΙΑ ΠΟΛΙΤΕΣ ΗΛΕΚΤΡΟΝΙΚΕΣ ΑΙΤΗΣΕΙΣ ΠΛΟΗΓΗΣΗ ΣΕ ΧΑΡΤΕΣ ΓΕΩ-ΠΥΛΗ "INSPIRE"

ΕΦΑΡΜΟΓΕΣ Περιεχόμενα Αναζήτηση Υπόβαθρο Αναγνώριση Ακύρωση επιλογής Μεγέθυνση Σμίκρυνση Επαναφορά Αρχική Εκτύπωση Μέτρηση Προσθήκη Δεδομένων

Γεωγραφική Αναφορά Συνταγμένες

ΛΑΡΝΑΚΑ
ΑΒΔΕΛΛΕΡΟ

Αριθμός Εγγραφής Αναφορά Χάρτη Δρόμος

40
15(1:5000)
0
63

Μεγέθυνση

Αρχική Σελίδα Χάρτης Ισοσταθμίας Σύνδεση Κυβερνητική Πύλη Διαδικτύου Εκτύπωση

Συνήθεις Ερωτήσεις Αποποίηση Επικοινωνία Υπευθύνος Σελίδας

© 2016 Κυπριακή Δημοκρατία Υπουργείο Εσωτερικών Τελευταία Ενθάρτυση

Αρμόδια Αρχή
Υπουργείο Εσωτερικών
Τμήμα Κτηματολογίου και Χωρομετρίας

Το Έργο συγχρηματοδοτήθηκε από την Ευρωπαϊκή Ένωση (Ευρωπαϊκό Ταμείο Περιφερειακής Ανάπτυξης) και από Εθνικούς Πόρους

ΚΥΠΡΙΑΚΗ ΔΗΜΟΚΡΑΤΙΑ
ΥΠΟΥΡΓΕΙΟ ΕΣΩΤΕΡΙΚΩΝ
ΤΜΗΜΑ ΚΤΗΜΑΤΟΛΟΓΙΟΥ ΚΑΙ ΧΩΡΟΜΕΤΡΙΑΣ

Διαδικτυακή Πύλη - DLS Portal

Α. ΓΕΝΙΚΕΣ ΠΛΗΡΟΦΟΡΙΕΣ ΤΕΜΑΧΙΟΥ:

ΕΠΑΡΧΙΑ	ΛΑΡΝΑΚΑ	ΕΜΒΑΔΟ ΤΕΜΑΧΙΟΥ (σε τ.μ)	628474
ΔΗΜΟΣ/ΚΟΙΝΟΤΗΤΑ	ΑΒΔΕΛΛΕΡΟ	ΠΕΡΙΜΕΤΡΟΣ ΤΕΜΑΧΙΟΥ	
ΕΝΟΡΙΑ		ΑΞΙΑ 1.1.2018	€1,128,800.00
ΓΗΜΗΜΑ/ΑΡΙΘΜΟΣ ΕΓΓΡΑΦΗΣ	99/9	ΑΞΙΑ 1.1.2013	€2,513,900.00
ΓΗΜΗΜΑ		ΑΡΙΘΜΟΣ ΤΕΜΑΧΙΟΥ	63
ΦΥΛΛΟ/ΣΧΕΔΙΟ	40/15	ΚΑΙΜΑΚΑ	1:5000
ΤΟΠΟΘΕΣΙΑ	ΑΓΙΟΣ ΙΩΑΝΝΗΣ		

ΠΟΛΕΟΔΟΜΙΚΗ ΖΩΝΗ	ΠΟΣΟΣΤΟ ΕΜΒΑΔΟΥ	ΔΟΜΗΣΗ	ΚΑΛΥΨΗ	ΟΡΟΦΟΙ	ΥΨΟΣ
Γ3	55%	0.1	0.1	2	8.3
Δ1	45%	+	+	+	+
Γγ2	0%	0.5	+	2	7

Ισχύουν οι συντελεστές ως καθορίζονται μέσα από τις πρόνοιες των Σχεδίων Ανάπτυξης.

Β. ΕΓΓΡΑΦΕΣ ΕΠΙ ΤΕΜΑΧΙΟΥ:

ΤΜ. ΕΓΓΡΑΦΗΣ / ΑΡΙΘΜΟΣ ΕΓΓΡΑΦΗΣ	ΕΙΔΟΣ ΑΚΙΝΗΤΟΥ	ΑΞΙΑ 1.1.2013	ΑΞΙΑ 1.1.2018	ΠΕΡΙΚΛΕΙΣΤΟΣ ΧΩΡΟΣ	ΚΑΛΥΜΜΕΝΕΣ ΒΕΡΑΝΤΕΣ	ΑΚΑΛΥΠΤΕΣ ΒΕΡΑΝΤΕΣ
---------------------------------	----------------	---------------	---------------	--------------------	---------------------	--------------------



ΚΥΠΡΙΑΚΗ ΔΗΜΟΚΡΑΤΙΑ | ΥΠΟΥΡΓΕΙΟ ΕΣΩΤΕΡΙΚΩΝ
ΤΜΗΜΑ ΚΤΗΜΑΤΟΛΟΓΙΟΥ ΚΑΙ ΧΩΡΟΜΕΤΡΙΑΣ

ΠΛΥΝ ΓΙΑ ΠΟΛΙΤΕΣ ΗΛΕΚΤΡΟΝΙΚΕΣ ΑΙΤΗΣΕΙΣ ΠΛΟΗΓΗΣΗ ΣΕ ΧΑΡΤΕΣ ΓΕΩ-ΠΥΛΗ "INSPIRE"

ΕΦΑΡΜΟΓΕΣ Περιεχόμενα Αναζήτηση Υπόβαθρο Αναγνώριση Ακύρωση επιλογής Μεγέθυνση Σμίκρυνση Επαναφορά Αρχική Εκτύπωση Μέτρηση Προσθήκη Δεδομένων

Υπόβαθρο

Δορυφορικές Εικόνες (ARCGIS)
Υπόβαθρο Δορυφορικών Εικόνων από ARCGIS Online

Ορθοφωτογραφίες ΤΚΧ, 2014
Υπόβαθρο ορθοφωτογραφιών (ελεύθερες περιοχές), Έτος Λήψης 2014

Αποτελέσματα Αναγνώρισης

Α. ΓΕΝΙΚΕΣ ΠΛΗΡΟΦΟΡΙΕΣ ΤΕΜΑΧΙΟΥ:

ΕΠΑΡΧΙΑ	ΛΑΡΝΑΚΑ	ΕΜΒΑΔΟ ΤΕΜΑΧΙΟΥ (σε τ.μ)	628474
ΔΗΜΟΣ/ΚΟΙΝΟΤΗΤΑ	ΑΒΔΕΛΛΕΡΟ	ΠΕΡΙΜΕΤΡΟΣ ΤΕΜΑΧΙΟΥ	
ΕΝΟΡΙΑ		ΑΞΙΑ 1.1.2018	€1,128,800.00
ΤΜΗΜΑ/ΑΡΙΘΜΟΣ ΕΓΓΡΑΦΗΣ	99/9	ΑΞΙΑ 1.1.2013	€2,513,900.00
ΤΜΗΜΑ		ΑΡΙΘΜΟΣ ΤΕΜΑΧΙΟΥ	63
ΦΥΛΛΟ/ΣΧΕΔΙΟ	40/15	ΚΑΙΜΑΚΑ	1:5000
ΤΟΠΟΘΕΣΙΑ	ΑΓΙΟΣ ΙΩΑΝΝΗΣ		

Αρχική Σελίδα Χάρτης Ισοσταθμίας Σύνδεση Κυβερνητική Πύλη Διαδικτύου Εκτύπωση

Συνήθεις Ερωτήσεις Αποποίηση Επικοινωνία Υπευθύνος Σελίδας

Το Έργο συγχρηματοδοτήθηκε από την Ευρωπαϊκή Ένωση (Ευρωπαϊκό Ταμείο Περιφερειακής Ανάπτυξης) και από Εθνικούς Πόρους

ΤΟΠΟΓΡΑΦΙΚΟ ΣΧΕΔΙΟ

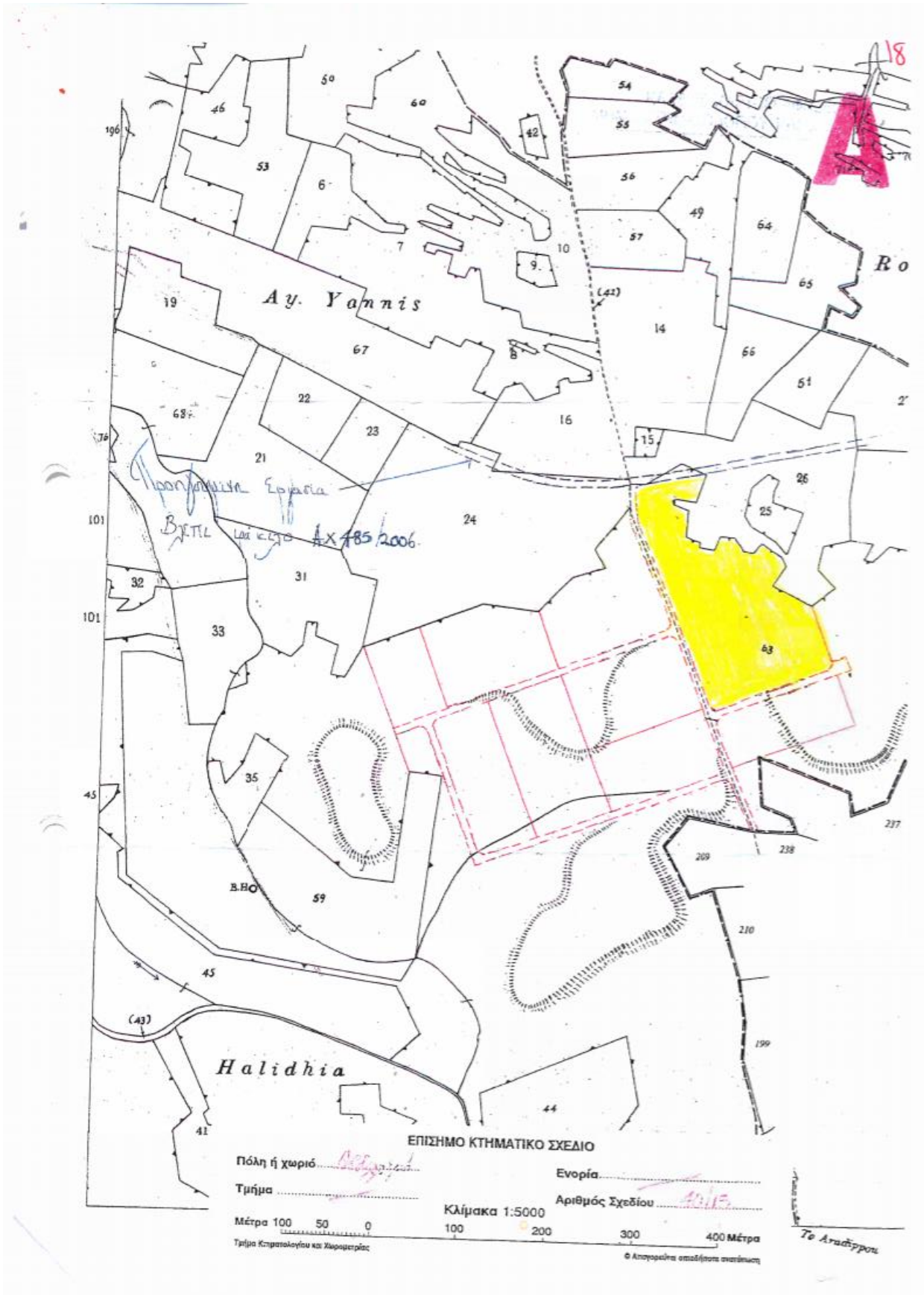

ΧΩΡΟΤΑΞΙΚΟ ΣΧΕΔΙΟ

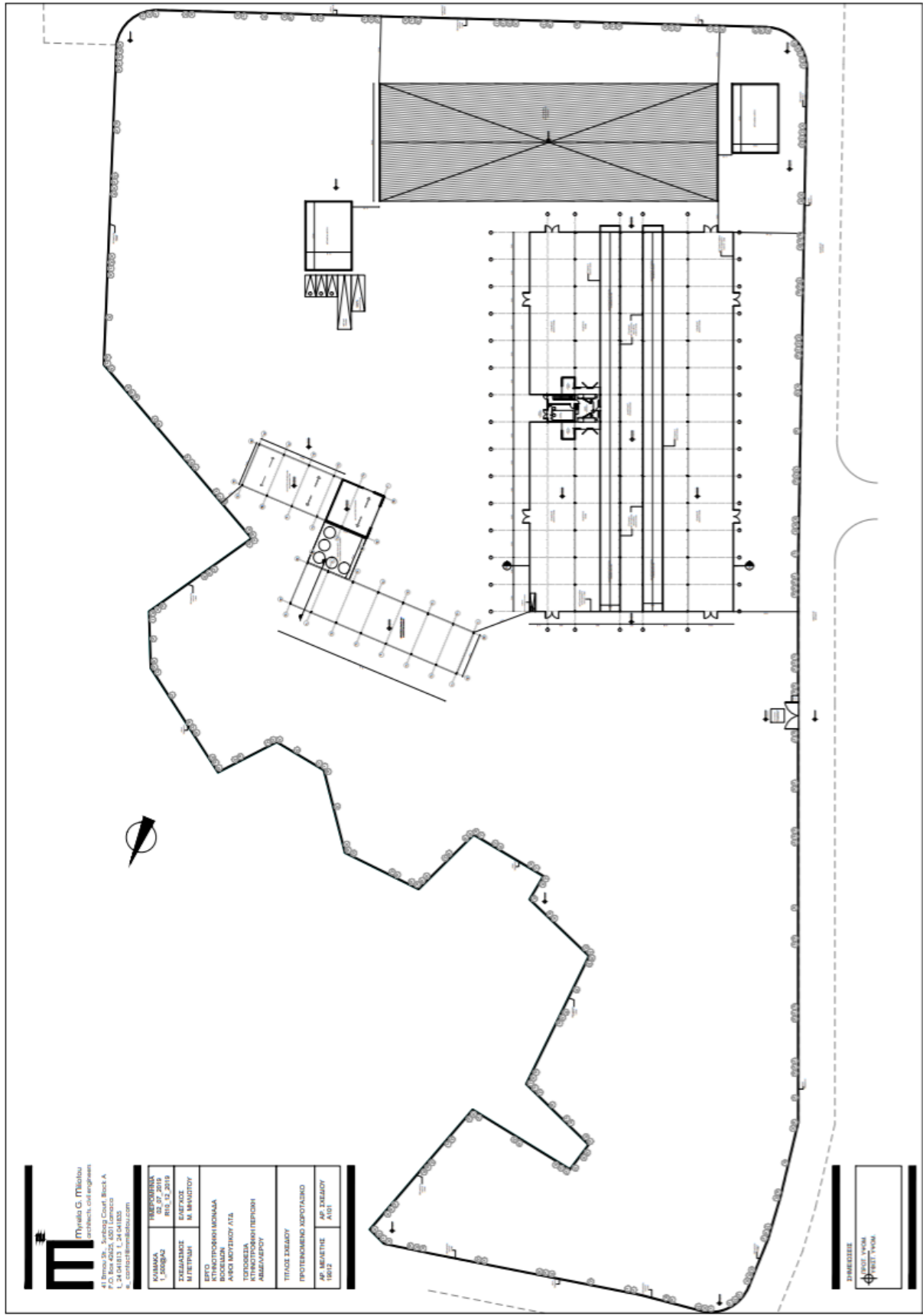

ΦΩΤΟΓΡΑΦΙΕΣ ΠΑΡΟΝ ΕΡΓΟΥ



ΕΝΤΥΠΟ ΠΛΗΡΟΦΟΡΙΩΝ ΓΙΑ ΕΡΓΑ ΤΟΥ ΔΕΥΤΕΡΟΥ ΠΑΡΑΡΤΗΜΑΤΟΣ ΚΑΙ
ΕΙΔΙΚΩΝ ΠΛΗΡΟΦΟΡΙΩΝ ΓΙΑ ΠΕΡΙΟΧΕΣ ΤΟΥ ΔΙΚΤΥΟΥ ΦΥΣΗ 2000

