



ΚΥΠΡΙΑΚΗ ΔΗΜΟΚΡΑΤΙΑ



ΥΠΟΥΡΓΕΙΟ ΓΕΩΡΓΙΑΣ, ΑΓΡΟΤΙΚΗΣ ΑΝΑΠΤΥΞΗΣ
ΚΑΙ ΠΕΡΙΒΑΛΛΟΝΤΟΣ

ΤΜΗΜΑ ΠΕΡΙΒΑΛΛΟΝΤΟΣ

**ΓΝΩΜΟΔΟΤΗΣΗ ΜΕ ΒΑΣΗ ΤΑ ΑΡΘΡΑ 29 ΚΑΙ 30
Ο ΠΕΡΙ ΤΗΣ ΕΚΤΙΜΗΣΗΣ ΤΩΝ ΕΠΙΠΤΩΣΕΩΝ ΣΤΟ ΠΕΡΙΒΑΛΛΟΝ ΑΠΟ ΟΡΙΣΜΕΝΑ
ΕΡΓΑ ΝΟΜΟΣ ΤΟΥ 2018 [Ν.127(Ι)/2018]**

Αρ. Αίτησης Πολεοδομικής Άδειας: ΛΕΜ/ 01616/ 2018

**«Ανέγερση και λειτουργία πολυώροφου κτηρίου «TOWER 66» της
εταιρείας ΝΙΚΗ ΓΙΟΒΑΝΙ, στον Άγιο Τύχωνα »**

1. Εισαγωγή

Η Μελέτη Εκτίμησης Επιπτώσεων στο Περιβάλλον (ΜΕΕΠ) για το Έργο το οποίο αφορά την ανέγερση και λειτουργία του πολυώροφου κτηρίου «TOWER 66» της εταιρείας ΝΙΚΗ ΓΙΟΒΑΝΙ στον Άγιο Τύχωνα, υποβλήθηκε στην Περιβαλλοντική Αρχή, με σχετική επιστολή από τον Επαρχιακό Λειτουργό του Τμήματος Πολεοδομίας και Οικήσεως Λεμεσού (Αρ.Φακ.ΛΕΜ/ 01616/ 2018 και ημερομηνία 15.01.19) για αξιολόγηση.

Ο κύριος του έργου προχώρησε, όπως προβλέπει ο πιο πάνω Νόμος, στη γνωστοποίηση της υποβολής της ΜΕΕΠ, σε δύο καθημερινές εφημερίδες, όπως επίσης και του δικαιώματος υποβολής στην Περιβαλλοντική Αρχή, εντός 30 ημερών, απόψεων ή παραστάσεων αναφορικά με το περιεχόμενο της ΜΕΕΠ ή αναφορικά με τις επιπτώσεις που η εκτέλεση ή λειτουργία του έργου ενδέχεται να επιφέρει στο περιβάλλον. Το θέμα συζητήθηκε σε συνεδρία της Επιτροπής Εκτίμησης Επιπτώσεων στο Περιβάλλον στις 11.06.19.

Όσον αφορά τη Δημόσια Παρουσίαση, επιλέχθηκε η μέθοδος «έκθεση πληροφοριών». Συγκεκριμένα αναρτήθηκε ανακοίνωση στον πίνακα ανακοινώσεων της Κοινότητας για το έργο, η Μελέτη ήταν διαθέσιμη για επιθεώρηση στα γραφεία της Κοινότητας και αναρτήθηκε επίσης στην ιστοσελίδα του Μελετητή.

Με βάση τις απόψεις των μελών της Επιτροπής, την επιτόπια επίσκεψη, τις θέσεις των διαφόρων Τμημάτων και τη ΜΕΕΠ ετοιμάστηκε η παρούσα Γνωμοδότηση της Περιβαλλοντικής Αρχής.

2. Περιγραφή και χωροθέτηση του έργου σύμφωνα με τη Μελέτη

Το προτεινόμενο έργο χωροθετείται εντός των διοικητικών ορίων της κοινότητας Αγίου Τύχωνα, εντός του τεμαχίου 66 του Φ/Σχ. 2-211-342. Χωροθετείται 500μ. περίπου δυτικά του κέντρου της κοινότητας Αγίου Τύχωνα και 9.5χμ. περίπου από το κέντρο της πόλης της Λεμεσού. Σε απόσταση περίπου 30μ. προς βόρεια κατεύθυνση βρίσκεται ο αυτοκινητόδρομος Λευκωσίας-Λεμεσού και 100μ. προς τα νότια η παραλιακή λεωφόρος Αμαθούντος.

Η ευρύτερη περιοχή χαρακτηρίζεται από τουριστικές χρήσεις γης, οικιστικές μονάδες, ξενοδοχειακές μονάδες και εστιατόρια. Το υπό μελέτη τεμάχιο εντάσσεται σε πολεοδομική ζώνη Τ1β (Τουριστική ζώνη), με ανώτατο συντελεστή δόμησης 60% και ανώτατο αριθμό ορόφων να μην ξεπερνά τους τρεις. Η κύρια είσοδος της ανάπτυξης θα είναι στο βόριο

μέρος του τεμαχίου, αλλά θα υπάρχει ξεχωριστή είσοδος στην ανάπτυξη για τα βαρέα οχήματα, η οποία θα είναι στα δυτικά του τεμαχίου. Δεν αναμένεται να υπάρχει κυκλοφοριακή συμφόρηση, καθώς το υφιστάμενο οδικό δίκτυο είναι επαρκές, ενώ θα βελτιωθεί με την εφαρμογή του νέου ρυθμιστικού σχεδίου.

Συγκεκριμένα, το έργο αφορά την κατασκευή και λειτουργία πολυόροφου κτηρίου 17 ορόφων με 96 διαμερίσματα (ύψος 81μ.). Η ανάπτυξη συμπεριλαμβάνει χώρο ευεξίας, γυμναστήριο, εστιατόριο/μπαρ, υπόγειο χώρο με 125 χώρους στάθμευσης, αποθήκες, τρεις κοινόχρηστους ορόφους με φυτά και πράσινο, και χώρους πρασίνου. Το έργο αναμένεται να στεγάζει 230 άτομα. Στους υπαίθριους χώρους των τριών (από τους 17) ορόφους του κτηρίου θα φυτευτεί χαμηλή θαμνώδης βλάστηση με τοπικά είδη χλωρίδας, που θα συνάδει με την ανάπτυξη. Οι ανάγκες ύδρευσης του έργου υπολογίζεται ότι θα φτάνουν τα 60κ.μ. ημερησίως.

Στην περιοχή μελέτης δεν εντοπίζεται οποιαδήποτε Ζώνη Ειδικής Προστασίας ή Τόπος Κοινοτικής Σημασίας. Η περιοχή Δάσος Λεμεσού CY5000001, βρίσκεται σε απόσταση 5 km περίπου βόρεια του έργου. Η βλάστηση που παρατηρείται στο υπό μελέτη τεμάχιο απαρτίζεται από αραιή χαμηλή βλάστηση και μεμονομένα δέντρα ακακίας, χαρουπιιάς και ελιάς.

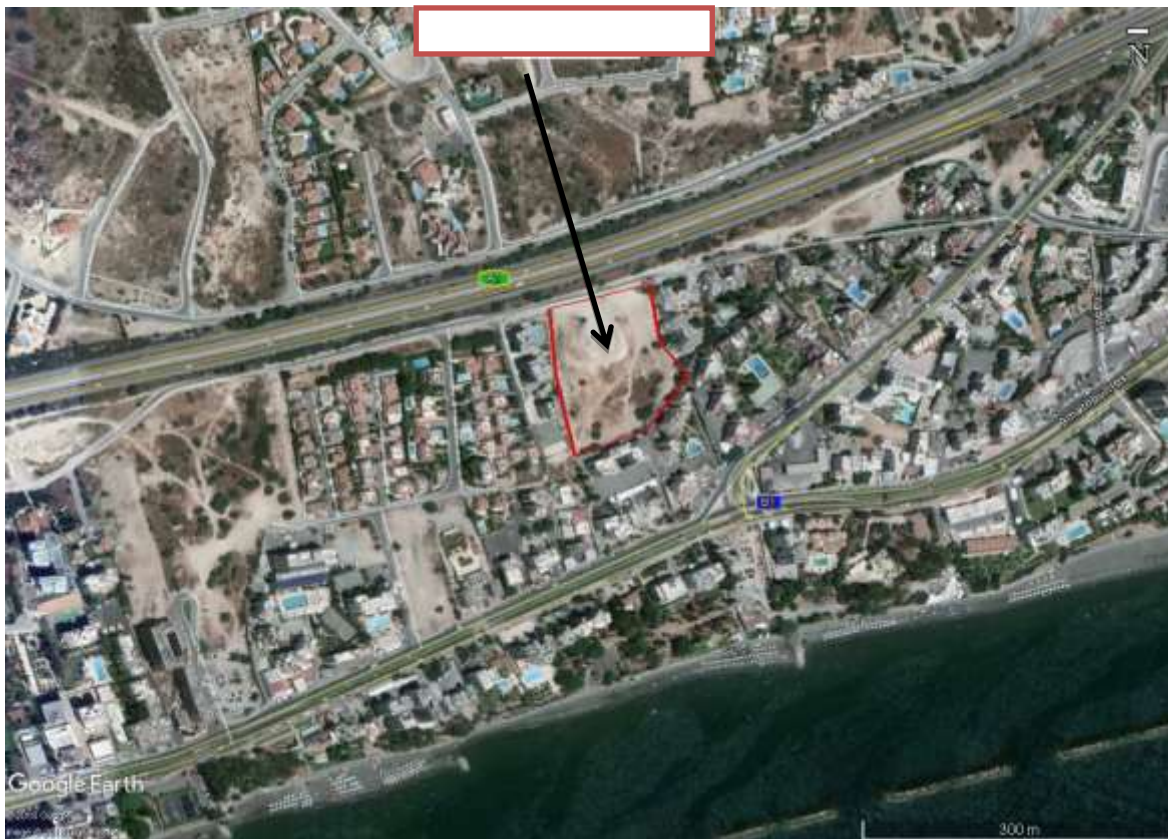

Χάρτης 1 : Γεωγραφική θέση ανάπτυξης

3. Θεμελίωση του κτηρίου και άντληση υδάτων

Παρόλο που το βάθος εκσκαφής θα είναι περίπου 8μ. (2 υπόγειοι όροφοι), το έδαφος που θα ανεγερθεί το κτήριο έχει υψομετρική διαφορά 42μ. από την επιφάνεια της θάλασσας. Βάσει των πιο πάνω, δεν θα χρειαστεί οποιαδήποτε ανάγκη άντλησης υδάτων (dewatering) για το έργο.

4. Περιγραφή των περιβαλλοντικών στοιχείων που ενδέχεται να επηρεαστούν σοβαρά από το Έργο σύμφωνα με τη Μελέτη

Αναμένεται σημαντικός επηρεασμός της ατμόσφαιρας τόσο άμεση όσο και έμμεση, από τις εκπομπές ατμοσφαιρικών ρύπων και διοξειδίου του άνθρακα από τη λειτουργία των μηχανημάτων τα οποία θα χρησιμοποιηθούν για την κατασκευή της ανάπτυξης. Οι έμμεσες εκπομπές διοξειδίου του άνθρακα από τη χρήση ηλεκτρικού ρεύματος, θα μπορούσαν να αντισταθμιστούν εν μέρει με εγκατάσταση και χρήση φωτοβολταϊκών πλαισίων.

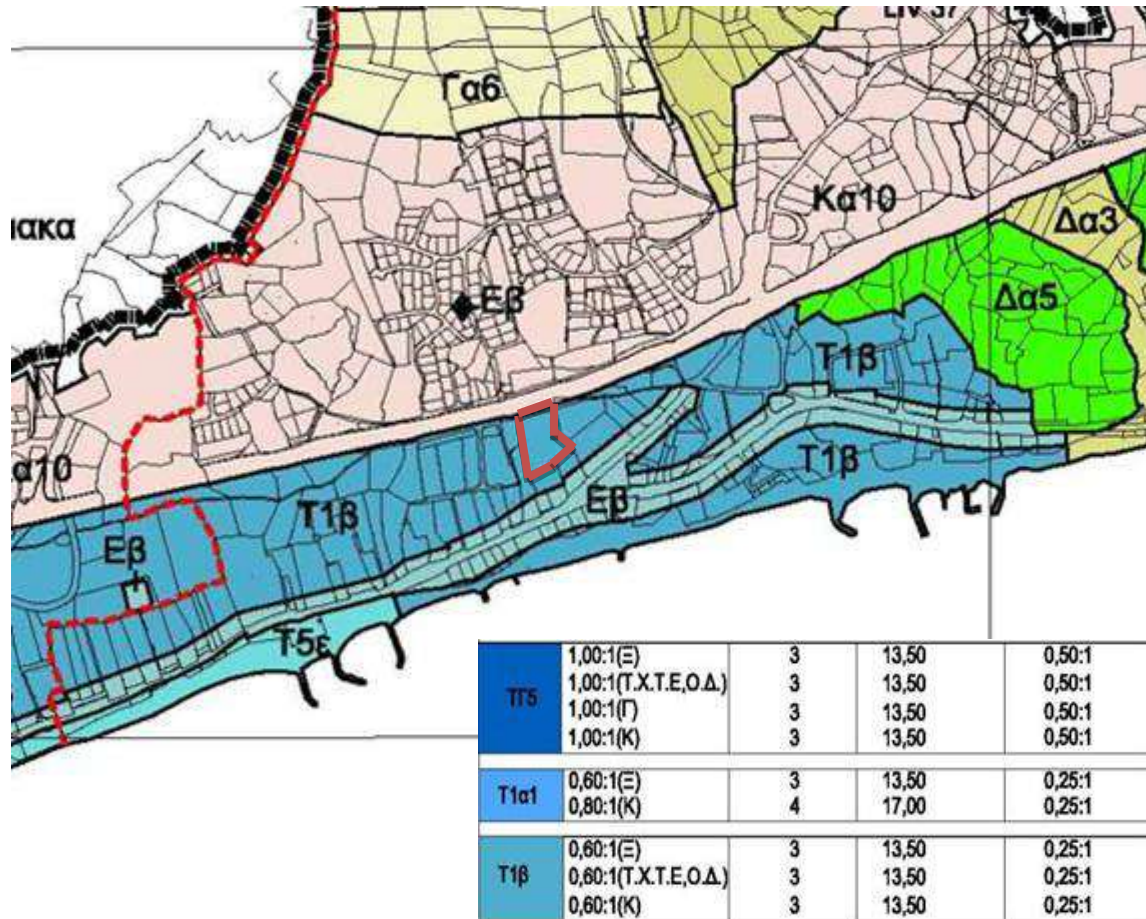

Χάρτης 2 : Πολεοδομικός χάρτης τεμαχίου (τεμάχιο με κόκκινη γραμμή)

Πρέπει να διασφαλιστεί η προστασία των εδαφών και των υπόγειων νερών από τυχόν ρυπογόνες ουσίες, οι οποίες ρυπαίνουν τα νερά και το έδαφος και οποιαδήποτε απόρριψη να γίνεται σύμφωνα με Άδεια Απόρριψης Αποβλήτων που παραχωρείται από τον Υπουργό Γεωργίας, Αγροτικής Ανάπτυξης και Περιβάλλοντος.

Επιπρόσθετα, η πίεση για ανάπτυξη εστιάζεται ανομοιόμορφα στο ευρύτερο παραλιακό μέτωπο σε σχέση με το υπόλοιπο πολεοδομικό συγκρότημα Λεμεσού, και αποκόπτεται οπτικά σημαντικό μέρος του παραλιακού μετώπου από τον υπόλοιπο αστικό ιστό.

Για τη κατασκευή αλλά και λειτουργία του έργου απαιτούνται ενεργειακοί πόροι, και σημαντικές ποσότητες υδάτων των οποίων η επάρκεια είναι περιορισμένη, και θα πρέπει να εξασφαλιστεί η προμήθεια/ επάρκεια τους σε συνεννόηση με τις Αρμόδιες αρχές.

5. Περιγραφή, στο μέτρο του δυνατού, των πιθανών σημαντικών επιπτώσεων που το Έργο ενδέχεται να προκαλέσει στο περιβάλλον

Οι κυριότερες επιπτώσεις που αναμένονται κατά τη δημιουργία του έργου αφορούν τις ακόλουθες:

- I. Αλλαγή χρήσης και κατάληψη σημαντικής έκτασης γης.
- II. Σφράγιση του εδάφους από τις κτιστές κατασκευές (καλύπτεται περίπου 25% του υπό μελέτη τεμαχίου).
- III. Αυξημένα επίπεδα ηχορύπανσης ως αποτέλεσμα των κατασκευαστικών εργασιών.
- IV. Εκπομπή ατμοσφαιρικών ρύπων από τα μηχανήματα / οχήματα τα οποία θα χρησιμοποιηθούν για τις κατασκευαστικές εργασίες, όπως και εκπομπές σκόνης στην ατμόσφαιρα.
- V. Χρήση φυσικών πόρων (ενέργεια, νερό, οικοδομικά υλικά κ.λπ).

Οι κυριότερες επιπτώσεις που αναμένεται να δημιουργηθούν κατά τη διάρκεια λειτουργίας της ανάπτυξης, αφορούν μεταξύ άλλων τα πιο κάτω:

- I. Αισθητική αλλαγή και μερική σκίαση ως αποτέλεσμα του ύψους του έργου (17 όροφοι).
- II. Δημιουργία στερεών και υγρών αποβλήτων προς διαχείριση, από τη λειτουργία της ανάπτυξης.
- III. Αύξηση επιπέδων θορύβου, φωτισμού και οχληρίας από τις ανθρωπογενείς δραστηριότητες (μεταφορές, τουριστικές δραστηριότητες κ.λπ.) στην ευρύτερη περιοχή.
- IV. Αύξηση αέριων ρύπων στην ευρύτερη περιοχή από τα μέσα συγκοινωνίας και από τη λειτουργία του έργου.
- V. Χρήση φυσικών πόρων (ενέργεια, νερό κ.λπ).

6. Ειδική Οικολογική Αξιολόγηση

Δεν εφαρμόζεται λόγω του ότι το έργο χωροθετείται σε μεγάλη απόσταση (5 περίπου χιλιόμετρα) από την πλησιέστερη περιοχή του Δικτύου Natura 2000 – Περιοχή Προστασίας Δάσους Λεμεσού (CY5000001).

7. Θέση της Περιβαλλοντικής Αρχής

Λαμβάνοντας υπόψη την επιτόπια εξέταση του χώρου και τα συμπεράσματα τα οποία προκύπτουν από την Μελέτη, και τις θέσεις των μελών της Επιτροπής και άλλων αρμόδιων αρχών, το Τμήμα Περιβάλλοντος δε φέρει ένσταση στην υλοποίηση του έργου με την προϋπόθεση της προσθήκης και εφαρμογής των όρων οι οποίοι περιλαμβάνονται στο ΠΑΡΑΡΤΗΜΑ που επισυνάπτεται.

Δημήτρης Κουτρουκίδης
για Διευθυντή Τμήματος Περιβάλλοντος
Περιβαλλοντική Αρχή

Αρ. Φακ. : 02.10.011.014.003.010
Ημερομ. : 30/ 09/ 2019

ΠΑΡΑΡΤΗΜΑ

**ΕΡΓΟ: «ΑΝΕΓΕΡΣΗ ΚΑΙ ΛΕΙΤΟΥΡΓΙΑ ΠΟΛΥΩΡΟΦΟΥ ΚΤΗΡΙΟΥ “TOWER 66” ΤΗΣ ΕΤΑΙΡΕΙΑΣ ΝΙΚΗ ΓΙΟΝΑΝΙ, ΣΤΟΝ ΑΓΙΟ ΤΥΧΩΝΑ»
(Αρ. Αίτησης Πολ. Άδειας: ΛΕΜ/ 01616/ 2018)**

ΕΝΟΤΗΤΑ Α: Όροι που πρέπει να τηρηθούν πριν τη κατασκευή του έργου

1. Να υποβληθεί και εγκριθεί αίτηση για άδεια κατασκευής και σύνδεσης του έργου με το Δημόσιο Σύστημα Λυμάτων, στο Συμβούλιο Αποχετεύσεων Λεμεσού και Αμαθούνας (ΣΑΛΑ). **Ο όρος αυτός θεωρείται ουσιώδης.**
2. Πριν την έκδοση άδειας οικοδομής να εκπονηθεί γεωλογική/γεωτεχνική έρευνα, η οποία να αποσταλεί στο Τμήμα Γεωλογικής Επισκόπησης για έγκριση. **Ο όρος αυτός θεωρείται ουσιώδης.**
3. Το Τμήμα Αρχαιοτήτων πρέπει να διεξάγει ανασκαφική έρευνα, πριν αρχίσουν οι κατασκευαστικές εργασίες. Λόγω της μεγάλης έκτασης του τεμαχίου και τη μη ύπαρξη επιφανειακών ενδείξεων για αρχαιότητες, η έρευνα μπορεί να αρχίσει με τη διάνοιξη αυλακίων με μηχανικό εκσκαφέα. Για το σκοπό αυτό ο κύριος του έργου πρέπει να θέσει στη διάθεση του υπό αναφορά αρμοδίου Τμήματος, εκσκαφικό μηχάνημα και φορτηγά. **Ο όρος αυτός θεωρείται ουσιώδης.**

ΕΝΟΤΗΤΑ Β: Όροι που πρέπει να τηρούνται κατά το στάδιο κατασκευής

1. Αρμόδια αρχή για τοπιοτέχνηση του χώρου που καθορίστηκε ως δημόσιος χώρος πρασίνου είναι το κοινοτικό Συμβούλιο Αγίου Τύχωνα, που πρέπει να χρησιμοποιήσει ιθαγενή και ενδημικά είδη της περιοχής σε συνεννόηση με κύριο του έργου, μεταξύ αυτών τα πλέον ξηρανθεκτικά. Απαγορεύεται η χρήση χωροκρατικών και ξενικών ειδών χλωρίδας. **Ο όρος αυτός θεωρείται ουσιώδης.**
2. Στους τρεις (από τους 17) ορόφους του κτηρίου, που προγραμματίζεται φύτευση, πρέπει να φυτευτούν είδη τα οποία να είναι σκιοφιλα (για βεράντες και στεγασμένους χώρους), με δυνατό ριζικό σύστημα ώστε να αντιστέκονται στους δυνατούς ανέμους. **Ο όρος αυτός θεωρείται ουσιώδης.**
3. Να εκπονηθεί μελέτη εξοικονόμησης νερού, μετά την έκδοση πολεοδομικής άδειας ,η οποία να λαμβάνει υπόψη και τους 3 ορόφους στους οποίους θα γίνει φύτευση. **Ο όρος αυτός θεωρείται ουσιώδης.**
4. Σε περίπτωση που βρεθούν αρχαία κατάλοιπα στον χώρο της οικοδομής, τότε οι εργασίες θα σταματήσουν, και θα γίνει η απαιτούμενη έρευνα χειρωνακτικά από αρμόδιους υπάλληλους του Τμήματος Αρχαιοτήτων. **Ο όρος αυτός θεωρείται ουσιώδης.**
5. Εναπόκειται στη διακριτική εξουσία της Διευθύντριας του Τμήματος Αρχαιοτήτων να αποφασίσει για το μέλλον των αρχαίων καταλοίπων που πιθανό να έρθουν στο φως στο χώρο της οικοδομής, καθώς και για το μέλλον του τεμαχίου. **Ο όρος αυτός θεωρείται ουσιώδης.**
6. Τα απόβλητα τα οποία πιθανόν να προκύψουν από τις εργασίες κατασκευής να επαναχρησιμοποιούνται/ ανακυκλώνονται, ανάλογα και με την καταλληλότητά τους σύμφωνα με τις πρόνοιες των Περί Αποβλήτων Νόμων του 2011 μέχρι 2016.
7. Ο κύριος του έργου οφείλει ως κάτοχος/παραγωγός αποβλήτων, να αποθηκεύει προσωρινά τα παραγόμενα απόβλητα με τρόπο που να μην προκαλούνται επιπτώσεις στο περιβάλλον και τη δημόσια υγεία και οχληρία σε οποιονδήποτε και να τα

παραδίδει το συντομότερο δυνατό μέσω συμφωνίας σε αδειοδοτημένη εγκατάσταση διαχείρισης αποβλήτων σύμφωνα τους περί Αποβλήτων Νόμους του 2011 μέχρι 2016.

8. Να γίνει κατάλληλη προσωρινή περιφράξη του χώρου εργασιών της κατασκευής. Τα μπάζα, τα οικοδομικά υλικά, τα μηχανήματα, κλπ. που θα προκύψουν ή θα χρησιμοποιηθούν για την κατασκευή του έργου, καθώς και οι διάφορες πρώτες ύλες, να τοποθετηθούν σε χώρο εντός των ορίων του τεμαχίου και σε σημεία τα οποία θα δημιουργήσουν τη μικρότερη δυνατή όχληση.
9. Οι κτηριακές εγκαταστάσεις να συμμορφώνονται με τις Απαιτήσεις Ελάχιστης Απόδοσης Κτηρίου όπως αυτές καθορίζονται στις πρόνοιες των περί της Ρύθμισης της Ενεργειακής Απόδοσης των Κτιρίων Νόμοι 2006 έως 2017.
10. Απαγορεύεται η απόρριψη, εναπόθεση ή διάθεση οποιασδήποτε ουσίας, η οποία ρυπαίνει ή τείνει να ρυπάνει τα νερά και το έδαφος σύμφωνα με τους περί Ελέγχου της Ρύπανσης των Νερών και Εδάφους Νόμους του 2002 μέχρι 2013, εκτός εάν η απόρριψη γίνεται σύμφωνα με Άδεια Απόρριψης Αποβλήτων που παραχωρείται από τον Υπουργό Γεωργίας, Αγροτικής Ανάπτυξης και Περιβάλλοντος.
11. Οι πρώτες ύλες όπως καύσιμα, λιπαντικά, χημικά και λοιπά καθώς επίσης και όλα τα απόβλητα και ιδιαίτερα τα επικίνδυνα (π.χ. λιπαντικά, υπολείμματα και συσκευασίες υλικών βαφής και συντηρητικών, κλπ) που θα παραχθούν, να αποθηκεύονται σε κατάλληλα δοχεία σε χώρους στους οποίους θα υπάρχει περιορισμένη πρόσβαση και σχετική σήμανση και οι οποίοι θα πρέπει να είναι κατάλληλα διαμορφωμένοι με αδιαπέραστες επιφάνειες και προστατευμένοι από τις καιρικές συνθήκες.
12. Να γίνεται χρήση διαπερατών υλικών και επιφανειών στους εξωτερικούς υπαίθριους χώρους (χώροι στάθμευσης κ.λπ.) για αποφυγή σφράγισης του εδάφους και διατήρηση της συνδετικότητας μεταξύ επιφάνειας της γης και εδάφους π.χ. η χρήση απόπλινθων τσιμεντένιων επιστρώσεων σε συνδυασμό με τάφρους απορροής. Επιπλέον να γίνεται χρήση πορωδών υλικών και επιφανειών για επιβράδυνση της απορροής για αποφυγή πλημμυρών. **Ο όρος αυτός θεωρείται ουσιώδης.**
13. Να γίνεται άμεση ενημέρωση του Τμήματος Περιβάλλοντος σε περίπτωση οποιουδήποτε περιστατικού διαρροής αποβλήτων ή άλλων ρύπων.
14. Οι θορυβώδεις εργασίες να γίνονται κατά τη διάρκεια κανονικών ωρών εργασίας (8π.μ – 5 μ.μ) και όχι Σάββατο ή Κυριακή ή αργίες. Επίσης, να λαμβάνονται μέτρα πρόληψης ώστε να μη δημιουργείται όχληση στη γύρω περιοχή ως αποτέλεσμα της κατασκευής του έργου.
15. Όπου απαιτείται να εφαρμόζονται τεχνικές λύσεις για τη μείωση του θορύβου από τη κίνηση βαρέων οχημάτων (π.χ. κατασκευή ηχοπετασμάτων περί τους χώρους των εργοταξίων και χρήση κινητών αντιθορυβικών πετασμάτων στα σημεία εκπομπής υψηλής στάθμης θορύβου) και τη λειτουργία μηχανημάτων προς χρήση σε εξωτερικό χώρο (π.χ. ηχομόνωση).
16. Να ληφθούν όλα τα δυνατά μέτρα ελαχιστοποίησης του θορύβου, όπως:
 - Χρήση νέων μοντέλων μηχανημάτων και οχημάτων του εργοταξίου.
 - Τακτική συντήρηση και λειτουργία όλων των μηχανημάτων / οχημάτων του εργοταξίου.
 - Χρησιμοποίηση αντιδονητικών βάσεων και αποσβεστών στα πλαίσια των μηχανών.
 - Χρήση σιγαστήρων και πλευρικών παραπετασμάτων όπου είναι δυνατόν
 - Τα μηχανήματα του εργοταξίου θα πρέπει να τοποθετούνται όπου είναι δυνατόν μακριά από άλλες ξενοδοχειακές αναπτύξεις και χώρους αναψυχής.
 - Τήρηση του ωραρίου εργασίας.

- Σωστός προγραμματισμός των κατασκευαστικών εργασιών ώστε να αποφεύγεται κατά το δυνατόν η συγκέντρωση και η ταυτόχρονη λειτουργία πολλών μηχανημάτων στο εργοτάξιο.
17. Γίνεται εισήγηση χρήσης χρωμάτων χαμηλής εκπομπής VOCs, ή χρήση αυτών με χαμηλές εκπομπές φορμαλδεΐδης και χρήση κόλλας και διαλυτών χαμηλής εκπομπής VOCs. Προτείνεται η βαφή των εσωτερικών χώρων με οικολογικά χρώματα.
18. Κατά τη διάρκεια κατασκευής των έργων να λαμβάνονται όλα τα απαραίτητα μέτρα για ελαχιστοποίηση και καταστολή της σκόνης όπως:
- όλοι οι χώροι και οι οδικές προσβάσεις που θα χρησιμοποιούνται από οχήματα να διαμορφωθούν κατάλληλα και να επιστρωθούν με υλικά τα οποία θα περιορίζουν την εκπομπή σκόνης στην ατμόσφαιρα,
 - να καταρτιστεί κατάλληλο σχέδιο δρομολογίων οχημάτων ώστε αυτά να ελαχιστοποιηθούν με στόχο την κατά το δυνατό μικρότερη έκλυση αέριων ρύπων και σκόνης,
 - τα οχήματα μεταφοράς να διατηρούν χαμηλές ταχύτητες κίνησης (10 km/ώρα) στους χωμάτινους δρόμους,
 - κατά τη μεταφορά χύδην υλικών να αποφεύγεται η υπερπλήρωση των φορτηγών οχημάτων μεταφοράς,
 - να γίνεται διαβροχή όταν και όπου απαιτείται και ιδιαίτερα στους χώρους όπου διεξάγονται χωματουργικές εργασίες,
 - όταν απαιτείται να γίνεται διαβροχή και των θαλάμων αποθήκευσης αδρανών υλικών για την αποφυγή δημιουργίας σκόνης και εφόσον επικρατεί άνεμος ισχυρότερος των 4 Beaufort, να καλύπτονται οι σωροί με φύλλα πλαστικού,
 - η μεταφορά των αδρανών υλικών να γίνεται με σκεπασμένα φορτηγά οχήματα,
 - εναπόθεση υλικών σε σωρούς να πραγματοποιείται από το ελάχιστο δυνατό ύψος έτσι ώστε να αποφεύγεται η δημιουργία κονιορτού,
 - για τον περιορισμό τυχόν επιφανειακών απορροών επιβαρημένων με αιωρούμενα σωματίδια, οι χωματουργικές εργασίες να αποφεύγονται κατά τη διάρκεια έντονων βροχοπτώσεων,
 - κανένα όχημα μεταφοράς, σκάφος ή κάδος τοποθέτησης αδρανών υλικών δεν πρέπει να περιέχει υλικό μετά το πέρας των ημερήσιων εργασιών.
19. Ο κύριος του έργου υποχρεούται με την ολοκλήρωση των κατασκευαστικών εργασιών, να αποκαταστήσει κάθε ζημιά που ενδεχομένως έχει προκληθεί στο περιβάλλον από τις εργασίες κατασκευής, και να μεριμνήσει για τη διαμόρφωση και ένταξη του χώρου του έργου στο τοπικό περιβάλλον (αναβάθμιση/ διατήρηση του τοπίου).

ΕΝΟΤΗΤΑ Γ: Όροι που πρέπει να τηρούνται κατά το στάδιο λειτουργίας και συντήρησης

1. Τα απόβλητα (υγρά, στερεά οικιακά κ.λπ.) τα οποία πιθανόν να προκύπτουν από τις εργασίες λειτουργίας του έργου να επαναχρησιμοποιούνται/ ανακυκλώνονται στο μεγαλύτερο δυνατό βαθμό, ανάλογα και με την καταλληλότητά τους, σύμφωνα με τις πρόνοιες των Περί Αποβλήτων Νόμων του 2011 μέχρι 2016.
2. Να γίνεται χωριστή Διαλογή στην Πηγή (ΔσΠ), για τουλάχιστον τα ρεύματα αποβλήτων γυαλί, χαρτί/ χαρτόνι, PMD, βιοαπόβλητα (τροφικά υπολείμματα, πράσινα). Για το σκοπό αυτό να εγκατασταθεί εξοπλισμός (π.χ. συμπιεστής, κάδος) σε λειτουργική θέση. Το προσωπικό να τύχει κατάλληλης εκπαίδευσης / κατάρτισης, ώστε να επιτυγχάνεται υψηλής ποιότητας ανακυκλώσιμων και οργανικών αποβλήτων. Τα

χωριστά διαλεγμένα ανακυκλώσιμα, να περισυλλέγονται από το Κεντρικό Σημείο Περισυλλογής σε τακτά χρονικά διαστήματα από αδειοδοτημένους διαχειριστές. Η τοποθέτηση συμπίεστη σκυβάλων, καθώς και η χωροθέτηση των σκυβαλοδοχείων να γίνει σε συνεννόηση με τις υγειονομικές υπηρεσίες του Κοινοτικού Συμβουλίου Αγίου Τύχωνα.

3. Απαγορεύεται η απόρριψη, εναπόθεση ή διάθεση οποιασδήποτε ουσίας, η οποία ρυπαίνει ή τείνει να ρυπάνει τα νερά και το έδαφος σύμφωνα με τους περί Ελέγχου της Ρύπανσης των Νερών και Εδάφους Νόμους του 2002 μέχρι 2013, εκτός εάν η απόρριψη γίνεται σύμφωνα με Άδεια Απόρριψης Αποβλήτων που παραχωρείται από τον Υπουργό Γεωργίας, Αγροτικής Ανάπτυξης και Περιβάλλοντος.
4. Να γίνεται επιτόπια επεξεργασία των γκρίζων νερών και έπειτα αυτά να χρησιμοποιούνται για άρδευση.
5. Τα υγρά απόβλητα τα οποία θα προκύπτουν από τις πισίνες (χλωριωμένο νερό, "backwash" κ.λπ.) να διοχετεύονται στα γκρίζα νερά. Σε τακτά χρονικά διαστήματα πρέπει να υποβάλλονται εργαστηριακοί έλεγχοι ποιότητας του νερού σε συνεννόηση με τον ΣΑΛΑ, καθώς η ποιότητα του νερού πρέπει να ευρίσκεται εντός των καθορισμένων από τη νομοθεσία ορίων.
6. Τα μηχανήματα που προκαλούν υψηλή στάθμη θορύβου (π.χ γεννήτριες, κομπρεσόροι κ.λπ.) να βρίσκονται σε κλειστούς και μονωμένους αν χρειαστεί χώρους ή να έχουν κατάλληλα ηχομονωτικά καλύμματα.
7. Αναφορικά με τα συστήματα ψύξης και κλιματισμού που θα βρίσκονται στις κτηριακές εγκαταστάσεις, ο ιδιοκτήτης υποχρεούται να τηρεί τις πρόνοιες του Νόμου, 23(Ι)/2010, περί ορισμένων φθοριούχων αερίων (ανάκτηση, πρόληψη διαρροών, περιβαλλοντική καταστροφή αερίων) καθώς και των Κ.Δ.Π. Κανονισμών 133/2010 που προκύπτουν από αυτόν (πιστοποίηση προσωπικού που ασκεί εργασίες σε ψυκτικό εξοπλισμό).

ΕΝΟΤΗΤΑ Δ: Όροι για τη διαχείριση νερού και ενέργειας

1. Ο φωτισμός των κοινόχρηστων χώρων και του οδικού δικτύου να είναι χαμηλής κατανάλωσης. Η χρήση του συστήματος νυχτερινού φωτισμού να είναι κατάλληλα ρυθμισμένη ώστε να μειώνεται στα απολύτως απαραίτητα επίπεδα εύρυθμης λειτουργίας των εγκαταστάσεων.
2. Όσον αφορά τα προϊόντα που σχετίζονται με την ενέργεια όπως λαμπτήρες, θερμαντήρες χώρου, θερμαντήρες νερού και λοιπός ηλεκτρολογικός εξοπλισμός, αυτά θα πρέπει να συνάδουν με τις απαιτήσεις του περί Καθορισμού των Απαιτήσεων Οικολογικού σχεδιασμού των Συνδεδόμενων με την Ενέργεια Προϊόντων Νόμου του 2011 και των σχετικών μέτρων εφαρμογής.
3. Να εγκατασταθούν σύγχρονα συστήματα εξοικονόμησης ενέργειας. Προτείνονται τα πιο κάτω μέτρα για το νέο κτήριο:
 - α. Φωτισμός με αισθητήρες ή αυτόματους χρονοδιακόπτες σε χώρους με περιοδική χρήση, όπως διαδρόμους, χώρους υγιεινής κλπ. Αποφυγή αλόγιστης χρήσης ηλεκτρικού ρεύματος.
 - β. Χρήση θερμομονωτικών υλικών στις κάθετες και οριζόντιες επιφάνειες, όπου είναι εφικτό.
 - γ. Τοποθέτηση διπλών υαλοστασίων και οικοδομικών υλικών μειωμένου συντελεστή θερμοπερατότητας, όπου είναι εφικτό.
 - δ. Ο ηλεκτρικός και ηλεκτρονικός εξοπλισμός που θα εγκατασταθεί να είναι υψηλής ενεργειακής απόδοσης.

- ε. Να χρησιμοποιηθεί εξοπλισμός χαμηλής ενεργειακής κατανάλωσης (ή ψηλής ενεργειακής απόδοσης) σε όλες τις περιπτώσεις όπου είναι δυνατό.
4. Να εγκατασταθούν σύγχρονα συστήματα εξοικονόμησης νερού. Προτείνονται τα πιο κάτω μέτρα:
- α. Εγκατάσταση συστήματος εξοικονόμησης νερού.
 - β. Τοποθέτηση βρυσών ελεγχόμενης ροής.
 - γ. Τοποθέτηση καζανακίων δύο στάσεων.

ΕΝΟΤΗΤΑ Ε: Όροι που πρέπει να τηρούνται κατά την αποξήλωση ή τυχόν τροποποίηση του έργου

1. Ο κύριος του έργου υποχρεούται όπως πριν την (τυχόν) παύση χρήσης της ανάπτυξης ή οποιονδήποτε επιμέρους έργων της ανάπτυξης, να υποβάλει στον Διευθυντή του Τμήματος Περιβάλλοντος σχέδιο αποξήλωσης και αποκατάστασης του χώρου το οποίο αφού εγκριθεί, θα πρέπει να υλοποιήσει. **Ο όρος αυτός θεωρείται ουσιώδης.**
2. Για τη διαχείριση των αποβλήτων, την αποξήλωση των επιμέρους έργων της ανάπτυξης, καθώς επίσης και για την αποκατάσταση του χώρου να τηρηθούν οι πρόνοιες των περί Αποβλήτων Νόμων του 2011 έως 2016.
3. Ο κύριος του έργου υποχρεούται με τον τερματισμό της λειτουργίας του έργου, να διασφαλίσει ότι θα αποκαταστήσει:
 - α) Κάθε ζημιά που ενδεχομένως έχει προκληθεί στο περιβάλλον από τη λειτουργία του.
 - β) Το φυσικό περιβάλλον με τη διαμόρφωση και ένταξη του χώρου του έργου στο περιβάλλον ώστε να επιτυγχάνεται η αναβάθμιση διατήρηση του τοπίου. Αυτό θα επιτευχθεί με την υποβολή κατάλληλων σχεδίων με την πάροδο του χρόνου προς την Αρμόδια Αρχή.

ΤΜΗΜΑ ΠΕΡΙΒΑΛΛΟΝΤΟΣ
30.09.19