



ΚΥΠΡΙΑΚΗ ΔΗΜΟΚΡΑΤΙΑ

ΥΠΟΥΡΓΕΙΟ ΓΕΩΡΓΙΑΣ, ΑΓΡΟΤΙΚΗΣ ΑΝΑΠΤΥΞΗΣ
ΚΑΙ ΠΕΡΙΒΑΛΛΟΝΤΟΣ



ΤΜΗΜΑ ΠΕΡΙΒΑΛΛΟΝΤΟΣ

ΓΝΩΜΟΔΟΤΗΣΗ ΜΕ ΒΑΣΗ ΤΑ ΑΡΘΡΑ 29 ΚΑΙ 30

ΟΙ ΠΕΡΙ ΤΗΣ ΕΚΤΙΜΗΣΗΣ ΤΩΝ ΕΠΙΠΤΩΣΕΩΝ ΣΤΟ ΠΕΡΙΒΑΛΛΟΝ ΑΠΟ ΟΡΙΣΜΕΝΑ ΕΡΓΑ ΝΟΜΟΙ ΤΟΥ 2018 ΕΩΣ 2021

**ΕΡΓΟ: ΚΑΤΑΣΚΕΥΗ ΚΑΙ ΛΕΙΤΟΥΡΓΙΑ ΜΟΝΑΔΑΣ ΠΑΡΑΓΩΓΗΣ ΗΛΕΚΤΡΙΚΗΣ ΕΝΕΡΓΕΙΑΣ
7ΜW, ΙΔΙΟΚΤΗΣΙΑ ΤΗΣ ΕΤΑΙΡΕΙΑΣ "ΦΑΝΟΣ Ν. ΕΠΙΦΑΝΙΟΥ Δ.Ε. ΛΤΔ", ΣΤΗΝ ΚΟΙΝΟΤΗΤΑ
ΒΑΒΛΑΣ, ΤΗΣ ΕΠΑΡΧΙΑΣ ΛΑΡΝΑΚΑΣ. (ΛΑΡ/00174/2023 & ΛΑΡ/00175/2023)**

1. Εισαγωγή

Στα πλαίσια των περί της Εκτίμησης των Επιπτώσεων στο Περιβάλλον από Ορισμένα έργα Νόμων του 2018 έως 2023, η Μελέτη Εκτίμησης Επιπτώσεων στο Περιβάλλον (ΜΕΕΠ) για το έργο υποβλήθηκε στην Περιβαλλοντική Αρχή με σχετική επιστολή από το Τμήμα Πολεοδομίας και Οικήσεων (Αρ. Φακ. ΛΑΡ/00174/2023 και ημερ. 21.04.2023) για αξιολόγηση.

Με την υποβολή της πιο πάνω ΜΕΕΠ, ο Κύριος του έργου προχώρησε, όπως προβλέπουν οι πιο πάνω Νόμοι, στη γνωστοποίηση σε δύο (2) ημερήσιας κυκλοφορίας εφημερίδες, για την υποβολή στην Περιβαλλοντική Αρχή εντός τριάντα (30) ημερών, απόψεων ή παραστάσεων από το κοινό αναφορικά με το περιεχόμενο της ΜΕΕΠ ή αναφορικά με τις επιπτώσεις που η εκτέλεση ή λειτουργία του έργου ενδέχεται να επιφέρει στο περιβάλλον.

Σε επιτόπια επίσκεψη που διενεργήθηκε από λειτουργούς του Τμήματος Περιβάλλοντος (ΤΠ) διαπιστώθηκε ότι μέρος των τεμαχίων του προτεινόμενου έργου χαρακτηρίζονται από σημαντικές υψομετρικές διαφορές που σχηματίζουν ένα σημαντικό πλάτωμα στο βορειοανατολικό μέρος τους, και απότομες πλαγιές προς τα νοτιοδυτικά. Συνεπώς, βάσει των όρων της Γνωμάτευσης της Περιβαλλοντικής Αρχής για τη «Στρατηγική Μελέτη Περιβαλλοντικών Επιπτώσεων (ΣΜΠΕ) σχετικά με τη Χωροθέτηση των έργων που Αξιοποιούν Ανανεώσιμες Πηγές Ενέργειας στον τομέα της Ηλεκτροπαραγωγής», ζητήθηκε επανασχεδιασμός του έργου στον οποίο να εξαιρούνται όλα τα μέρη των τεμαχίων με μέση κλίση πέραν του 25%.

Το τροποποιημένο χωροταξικό σχέδιο υποβλήθηκε για αξιολόγηση μέσω της Πολεοδομικής Αρχής στις 21.12.2023. Ομοίως, η αναθεωρημένη ΜΕΕΠ, υποβλήθηκε στις 10.01.2024.

Η Επιτροπή Εκτίμησης Επιπτώσεων στο Περιβάλλον (ΕΕΠΕ) εξέτασε το έργο σε συνεδρία της στις 30.01.2024, στα πλαίσια της Γνωμάτευσης της Περιβαλλοντικής Αρχής για τη «Στρατηγική Μελέτη Περιβαλλοντικών Επιπτώσεων (ΣΜΠΕ) σχετικά με τη Χωροθέτηση των έργων που Αξιοποιούν Ανανεώσιμες Πηγές Ενέργειας στον τομέα της Ηλεκτροπαραγωγής».

Με βάση τις απόψεις των μελών της Επιτροπής, την επιτόπια επίσκεψη, τις θέσεις των διαφόρων Τμημάτων και των Τοπικών Αρχών, και τη ΜΕΕΠ, ετοιμάστηκε η παρούσα Γνωμοδότηση της Περιβαλλοντικής Αρχής.

2. Περιγραφή και χωροθέτηση του έργου

Το προτεινόμενο έργο (ΠΕ) προτείνεται να πραγματοποιηθεί εντός των τεμαχίων 33 και 51, Φ/Σχ. 49/52 και 07, τα οποία έχουν συνολική έκταση 205 χιλ. τ.μ. Η πολεοδομική ζώνη των τεμαχίων είναι γεωργική (Γ3) και η πρόσβαση γίνεται μέσω εγγεγραμμένου δρόμου (Ε133) που συνορεύει του βόρειου τμήματος της άμεσης περιοχής μελέτης (ΑΠΜ). Η ΑΠΜ χαρακτηρίζεται από έντονες υψομετρικές διαφορές, σχηματίζοντας κλίσεις πέραν του 25% στο κέντρο των τεμαχίων. Επιπλέον, η ΑΠΜ διατρέχεται από δύο υδατορέματα που αρχίζουν στο δυτικό και ανατολικό μέσο της, και κατευθύνονται προς το νοτιοανατολικό άκρο της. Ο τελικός σχεδιασμός που υποβλήθηκε για το ΠΕ έλαβε υπόψη τα υψομετρικά χαρακτηριστικά της ΑΠΜ και παρουσιάζεται στην εικόνα 1.

Η ΑΠΜ είναι ημιορεινή και χαρακτηρίζεται από την παρουσία σκληρόφυλλης βλάστησης. Στην ευρύτερη περιοχή εντοπίζονται περιορισμένης έκτασης καλλιέργειες σε αναβαθμίδες (κυρίως αμπελώνες), εκτάσεις με φυσική θαμνώδη και αραιή δενδρώδη βλάστηση, φάρμα με πρόβατα, και τρεις (3) μεμονωμένες κατοικίες εντός ακτίνας 1 χλμ. από την ΑΠΜ, με την κοντινότερη να βρίσκεται 150 μ. νοτιοανατολικά του ΠΕ.

Η ΑΠΜ δεν εμπίπτει σε περιοχή του Ευρωπαϊκού Δικτύου Natura 2000. Ο κοντινότερος τόπος κοινοτικής σημασίας είναι το Μεταλλείο Καλαβασού, που εντοπίζεται 3 χλμ. νοτιοδυτικά της ΑΠΜ. Τα κοντινότερα περάσματα αποδημητικών πουλιών εντοπίζονται 400 μ. βορειοανατολικά και 1180 μ. νοτιοδυτικά της ΑΠΜ.

Τα όρια των οικιστικών ζωνών της ευρύτερης περιοχής είναι του Κάτω Δρυ (3,6 χλμ. βόρεια), της Χοιροκοιτίας (2,4 χλμ. ανατολικά-νοτιοανατολικά), της Τόχνης (3,3 χλμ. νοτιοανατολικά), της Καλαβασού (3 χλμ. νοτιοδυτικά), της Ασγάτας (4,6 χλμ. δυτικά-νοτιοδυτικά), και της Βάβλας (2,9 χλμ. βορειοδυτικά).

Καταγράφηκαν 19 είδη χλωρίδας, εκ των οποίων κανένα δεν αναφέρεται στο Κόκκινο Βιβλίο της χλωρίδας της Κύπρου. Σύμφωνα με τη ΜΕΕΠ, το μεγαλύτερο ποσοστό της χλωρίδας θα αποφυλωθεί για την κατασκευή του ΠΕ, συμπεριλαμβανομένου και αριθμού δέντρων, ενώ φυσική βλάστηση θα διατηρηθεί στις κοίτες υδατορεμάτων και περιμετρικά της περιφραγής του ΠΕ. Σημειώνεται ότι κατά την επιτόπια επίσκεψη της ΑΠΜ από λειτουργό του Τμήματος Περιβάλλοντος, διαπιστώθηκε ότι το μεγαλύτερο ποσοστό της βλάστησης τόσο στην ΑΠΜ όσο και στην ευρύτερη περιοχή, είχε καεί από πυρκαγιά το καλοκαίρι του 2023, ενώ δεν εντοπίζονται δέντρα εντός των τεμαχίων.

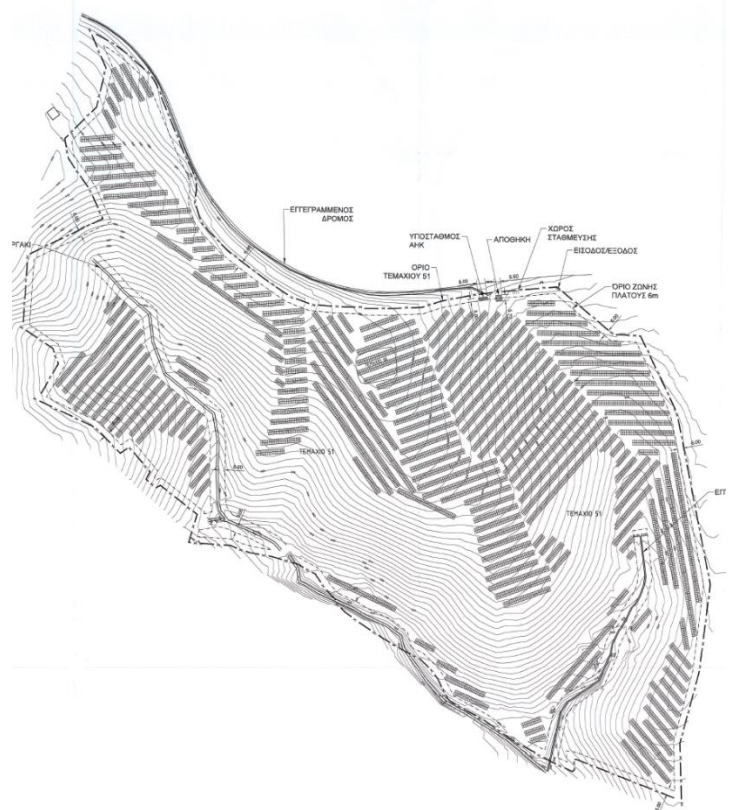

Εικόνα 1: Τελικός Σχεδιασμός του ΠΕ

Στο προτεινόμενο έργο θα εγκατασταθούν περίπου 10600 φ/β πλαίσια δυναμικότητας 660 Wp και θα τοποθετηθούν σε σειρές πάνω σε βάσεις στήριξης, που θα εγκατασταθούν στο έδαφος με τη μέθοδο της πασσαλόμπτυξης. Επίσης θα τοποθετηθούν μετατροπείς τάσης και καλώδια για την διασύνδεση των πλαισίων. Για το έργο θα πρέπει να εγκατασταθούν δωμάτιο μετρητών ΑΗΚ, δωμάτιο παραγωγού, δωμάτιο για εγκατάσταση βοηθητικού εξοπλισμού του παραγωγού, να κατασκευαστεί οδοποιία χωμάτινης επιφάνειας με χώρο στάθμευσης, και να τοποθετηθεί περίφραξη περιμετρικά του ΠΕ. Η συνολική έκταση που θα καλύψουν οι υποδομές του προτεινόμενου έργου εκτιμάται περίπου σε 33 χιλ. τ.μ. Η σύνδεση με το δίκτυο της ΑΗΚ θα περιλαμβάνει διαδρομή 12,9 χλμ, με τερματικό στον Ηλεκτροπαραγωγικό Σταθμό Βασιλικού. Η προκαταρκτική όδευση των υποδομών σύνδεσης του ΠΕ παρουσιάζεται στην εικόνα 2. Η όδευση της σύνδεσης ξεκινά από το νότιο άκρο των τεμαχίων και κατευθύνεται νοτια-νοτιοανατολικά προς την κοινότητα Τόχνης. Ακολούθως θα κατευθυνθεί προς τα νότια-νοτιοδυτικά, μέσα από την κοινότητα Καλαβασού και θα καταλήξει στον τερματικό σταθμού στην κοινότητα Μαρί. Σημειώνεται ότι η προτεινόμενη προκαταρκτική όδευση της σύνδεσης διέρχεται από πέρασμα αποδημητικών πουλιών, περνά στα ανατολικά του αρχαιολογικού χώρου «Τέντας της Καλαβασού», και υπεράνω του αυτοκινητόδρομου Λευκωσίας – Λεμεσού.

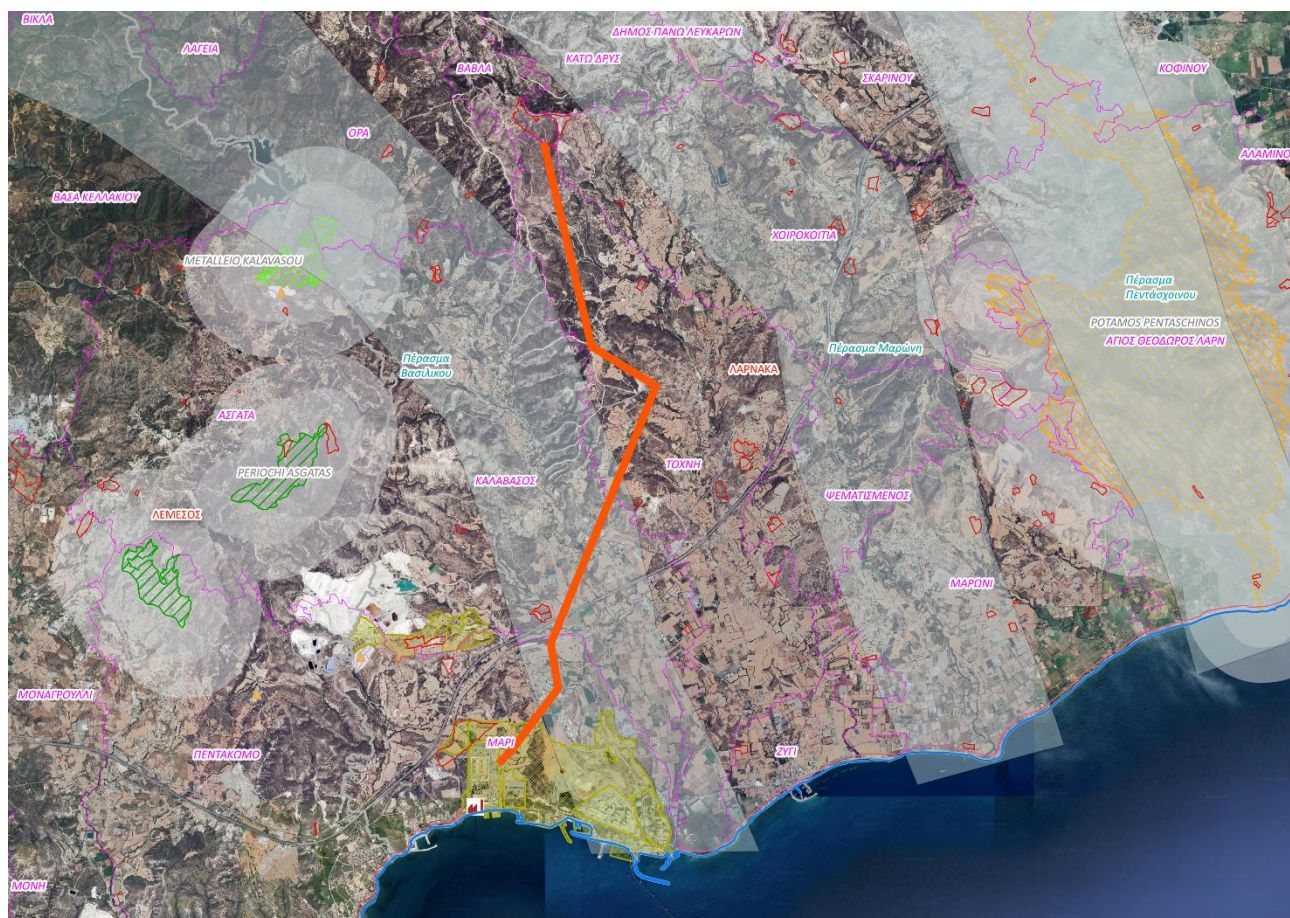

Εικόνα 2: Προκαταρκτική όδευση σύνδεσης του ΠΕ

3. Περιγραφή των περιβαλλοντικών στοιχείων που ενδέχεται να επηρεαστούν σοβαρά από το έργο και των πιθανών επιπτώσεων που το έργο ενδέχεται να προκαλέσει στο περιβάλλον σύμφωνα με τη ΜΕΕΠ

3.1. Επιπτώσεις κατά τη φάση κατασκευής

3.1.1. Επιπτώσεις στα επιφανειακά και υπόγεια νερά

Τα έργα κατασκευής δεν αναμένεται να έχουν ιδιαίτερες επιπτώσεις στα επιφανειακά και υπόγεια νερά. Οι επιπτώσεις σχετίζονται με την πιθανότητα ανεξέλεγκτης απόρριψης υγρών χημικών αποβλήτων και καυσίμων από τη λειτουργία και συντήρηση των οχημάτων και του εξοπλισμού εργοταξίου και από την απόρριψη των στερεών αποβλήτων που θα δημιουργηθούν κατά τις κατασκευαστικές εργασίες. Η λανθασμένη διαχείριση αυτών των αποβλήτων, δύναται να προκαλέσει επιφανειακές απορροές προς τα δυο υδατορέματα που διατρέχουν τα τεμάχια, ή να εισχωρήσουν στα υπόγεια ύδατα.

3.1.2. Επιπτώσεις στο έδαφος

Οι επιπτώσεις στο έδαφος κατά τη διάρκεια των κατασκευαστικών εργασιών θα προκληθούν από τη δημιουργία στερεών μη-επικινδύνων αποβλήτων (μπάζα, οικοδομικά απόβλητα, απορρίμματα συσκευασιών εξοπλισμού), τα οποία πιθανών να απορριφθούν στο έδαφος και την πιθανή ανεξέλεγκτη απόρριψη υγρών και χημικών αποβλήτων και καυσίμων από τη λειτουργία και συντήρηση των οχημάτων και του εξοπλισμού των εργοταξίων.

3.1.3. Επιπτώσεις στην ποιότητα της ατμόσφαιρας

Οι πιθανές επιπτώσεις στην ποιότητα της ατμόσφαιρας αναμένεται να προέλθουν από τις εκπομπές των μηχανημάτων κατασκευής και του σχετικού εξοπλισμού που θα χρησιμοποιηθούν σε όλες τις φάσεις των κατασκευαστικών εργασιών. Οι εργασίες κατασκευής των νέων εγκαταστάσεων του φωτοβολταϊκού πάρκου αποτελούν τη βασικότερη πηγή έκλυσης σκόνης η οποία μπορεί να έχει σημαντικές, αλλά παροδικού χαρακτήρα επιπτώσεις στην ποιότητα του αέρα της περιοχής.

3.1.4. Επιπτώσεις στο τοπίο

Οι επιπτώσεις στο τοπίο και τα πιθανά προβλήματα αισθητικής ρύπανσης μπορούν να προκύψουν από τις δραστηριότητες κατασκευής του έργου, την εναπόθεση και συσσώρευση των υλικών στον χώρο του εργοταξίου και τη μετακίνηση του εξοπλισμού στο οδικό δίκτυο. Επιπρόσθετα, οι χωματουργικές εργασίες για την εξομάλυνση των απότομων κλίσεων ώστε να μπορεί να σχηματιστεί ορθολογικά το εσωτερικό οδικό δίκτυο για τις κατασκευαστικές και λειτουργικές ανάγκες του έργου, δύναται να αλλοιώσουν το φυσικό ανάγλυφο.

3.1.5. Επιπτώσεις στους φυσικούς πόρους

Οι επιπτώσεις στους φυσικούς πόρους από τις εργασίες κατασκευής εντοπίζονται κυρίως στην κατανάλωση καυσίμων κατά τη λειτουργία των μηχανημάτων κατασκευής.

3.1.6. Επιπτώσεις στους βιολογικούς πόρους

Λόγω της πυρκαγιάς του 2023 η βλάστηση στην ευρύτερη περιοχή μελέτης έχει καεί. Όμως ήδη παρατηρείται ανάπτυξη μακίας βλάστηση, σε περιορισμένο βαθμό και κυρίως στις περιοχές γύρω από τα υδατορέματα. Για σκοπούς προώθησης της φυσικής αποκατάστασης διατηρούνται ζώνες προστασίας γύρω από τα υδατορέματα και προτείνεται φύτευση γηγενών ειδών περιμετρικά της περιφράξης του έργου.

3.1.7. Επιπτώσεις στο ανθρωπογενές περιβάλλον

Οι επιπτώσεις στην υγεία (θόρυβος, δονήσεις, ασφάλεια) δεν αναμένονται να επιβαρύνουν σημαντικά το περιβάλλον λόγω της θέσης των τεμαχίων, τα οποία βρίσκονται σε μακρινή απόσταση από την πλησιέστερη οικιστική περιοχή. Η στάθμη θορύβου κατά τη διάρκεια των κατασκευαστικών εργασιών αναμένεται ότι θα αυξηθεί στην περιοχή, χωρίς όμως να ξεπερνά τα συνιστάμενα όρια εκθέσεως σε θόρυβο που ορίζει ο Παγκόσμιος Οργανισμός Υγείας - τα

55dB(A) για τον δείκτη ημέρας. Οι επιπτώσεις στο κυκλοφοριακό δίκτυο κατά την κατασκευή του έργου προβλέπεται ότι θα προκληθούν κατά τη διάρκεια μεταφοράς των πλαισίων και των βάσεων, τη μεταφορά του μπετόν και των άλλων δομικών υλικών.

3.2. Επιπτώσεις κατά τη φάση λειτουργίας

3.2.1. Επιπτώσεις στα επιφανειακά και υπόγεια νερά

Αναμένεται η δημιουργία πολύ μικρών ποσοτήτων υγρών και στερεών αποβλήτων κατά τη λειτουργία του έργου, από τις εκπλύσεις των πλαισίων και τη δραστηριότητα των εργαζομένων στο έργο, τα οποία μπορεί να επηρεάσουν αρνητικά τα υδατορέματα που συνορεύουν και διατρέχουν τα τεμάχια του έργου. Εκτιμάται ότι θα χρησιμοποιούνται περίπου 215 κ.μ. νερό ανά έτος για την έκπλυση των πλαισίων.

3.2.2. Επιπτώσεις στο έδαφος

Δεν αναμένεται να υπάρξει δημιουργία ποσότητας στερεών αποβλήτων κατά τη λειτουργία του έργου ενώ οι αντίστοιχες ποσότητες υγρών αποβλήτων θα είναι μικρές.

3.2.3. Επιπτώσεις στην ποιότητα της ατμόσφαιρας

Αναμένονται θετικές επιπτώσεις από τη λειτουργία του έργου αφού η παραγωγή ηλεκτρικής ενέργειας είναι σύμφωνη με το σύγχρονο μοντέλο της αειφόρου ανάπτυξης του τομέα της ηλεκτροπαραγωγής που επιβάλλει τον μηδενισμό όπου είναι δυνατόν των εκπομπών ρύπων στο περιβάλλον και τη μεγιστοποίηση της διατήρησης των φυσικών ενεργειακών πόρων.

3.2.4. Επιπτώσεις στο τοπίο

Αφορά τον βαθμό οπτικής όχλησης που προκύπτει από την οπτική παρενόχληση ή παρεμπόδιση που προξενεί το έργο σε κάποιο παρατηρητή. Η κατασκευή του έργου θα προκαλέσει περιορισμένη οπτική όχληση λόγω της παρουσίας του φωτοβολταϊκού πάρκου. Το φυσικό ανάγλυφο θα αλλοιωθεί από τη δημιουργία εσωτερικής οδοποιίας για την εξυπηρέτηση των λειτουργικών αναγκών του έργου.

3.2.5. Επιπτώσεις στους φυσικούς πόρους

Δεν αναμένονται επιπτώσεις στους φυσικούς πόρους από τη λειτουργία του έργου αφού δε θα καταναλώνει ενέργεια. Θα υπάρχει κατανάλωση περίπου 215 κ.μ. νερού για πλύσιμο των πλαισίων, ετησίως.

3.2.6. Επιπτώσεις στους βιολογικούς πόρους

Λόγω της κατάληψης γης από το φωτοβολταϊκό πάρκο, η βλάστηση της άμεσης περιοχής μελέτης δεν θα μπορέσει να επανέλθει στην κατάσταση που ήταν πριν την πυρκαγιά. Η διατήρηση της μακίας βλάστηση γύρω από τα υδατορέματα και η περιμετρική φύτευση γηγενών ειδών, θα υποβοηθήσει την αποκατάσταση της φυσικότητας σε αυτά τα σημεία, και θα διασφαλίσει την συνδεσιμότητα των οικοτόπων της ευρύτερης περιοχής μελέτης.

3.2.7. Επιπτώσεις στο ανθρωπογενές περιβάλλον

Κατά το στάδιο της συντήρησης αναμένεται να αυξηθεί η στάθμη θορύβου στην περιοχή σε πολύ μικρό βαθμό και παροδικά. Επιπτώσεις στη δημόσια υγεία θα υπάρξουν σε περίπτωση

πυρκαγιάς ενώ αρνητικές επιπτώσεις στην κυκλοφορία και στην οικονομία δεν αναμένονται να υπάρξουν.

3.3. Επιπτώσεις κατά τη φάση αποξήλωσης

3.3.1. Επιπτώσεις στα επιφανειακά και υπόγεια νερά

Τα έργα αποξήλωσης δεν αναμένεται να έχουν ιδιαίτερες επιπτώσεις στα επιφανειακά και υπόγεια νερά. Οι επιπτώσεις σχετίζονται με την πιθανότητα ανεξέλεγκτης απόρριψης υγρών χημικών αποβλήτων και καυσίμων από τη λειτουργία και συντήρηση των οχημάτων και του εξοπλισμού εργοταξίου και από την απόρριψη των στερεών αποβλήτων που θα δημιουργηθούν κατά τις κατασκευαστικές εργασίες. Η λανθασμένη διαχείριση αυτών των αποβλήτων, δύναται να προκαλέσει επιφανειακές απορροές προς τα δυο υδατορέματα που διατρέχουν τα τεμάχια, ή να εισχωρήσουν στα υπόγεια ύδατα.

3.3.2. Επιπτώσεις στο έδαφος

Οι κατεδαφίσεις των κατασκευών από σπλισμένο σκυρόδεμα (οικίσκοι) θα δημιουργήσουν στερεά, μη-επικίνδυνα απόβλητα (μπάζα, οικοδομικά απόβλητα, απορρίμματα συσκευασιών εξοπλισμού) τα οποία θα απορριφθούν στο έδαφος. Επιπλέον, η πιθανή, ανεξέλεγκτη απόρριψη υγρών και χημικών αποβλήτων και καυσίμων από τη λειτουργία και συντήρηση των οχημάτων και του εξοπλισμού των εργοταξίων, δύναται να επηρεάσουν το έδαφος.

3.3.3. Επιπτώσεις στην ποιότητα της ατμόσφαιρας

Οι πιθανές, αρνητικές επιπτώσεις στην ποιότητα της ατμόσφαιρα αναμένεται να προέλθουν από τις εκπομπές των μηχανημάτων αποξήλωσης και του σχετικού εξοπλισμού που θα χρησιμοποιηθούν. Θα υπάρξει έκλυση σκόνης η οποία μπορεί να έχει σημαντικές, αλλά παροδικού χαρακτήρα επιπτώσεις στην ποιότητα του αέρα της περιοχής.

3.3.4. Επιπτώσεις στους φυσικούς πόρους

Κατά την αποξήλωση του έργου θα χρησιμοποιηθεί ενέργεια συμβατικού τύπου μέσω προσωρινών εγκαταστάσεων ηλεκτρισμού για τη λειτουργία των μηχανημάτων και του εξοπλισμού.

3.3.5. Επιπτώσεις στο ανθρωπογενές περιβάλλον

Οι επιπτώσεις στην υγεία (θόρυβος, δονήσεις, ασφάλεια) δεν αναμένονται να επιβαρύνουν το περιβάλλον. Η στάθμη θορύβου κατά τη διάρκεια των εργασιών αποξήλωσης αναμένεται ότι θα αυξηθεί στην περιοχή, χωρίς όμως να ξεπερνά τα συνιστάμενα όρια εκθέσεως σε θόρυβο που ορίζει ο Παγκόσμιος Οργανισμός Υγείας. Οι επιπτώσεις στο κυκλοφοριακό κατά την αποξήλωση του έργου προβλέπεται ότι θα προκληθούν κατά τη διάρκεια μεταφοράς των στερεών αποβλήτων που θα προκύπτουν από το χώρο του έργου.

4. Περιγραφή των μέτρων που προβλέπονται για να αποτραπούν, προληφθούν ή μετριαστούν επιπτώσεις στο περιβάλλον σύμφωνα με τη ΜΕΕΠ

Στη ΜΕΕΠ περιλαμβάνονται τα πιο κάτω μέτρα μετριασμού των περιβαλλοντικών επιπτώσεων κατά τα στάδια κατασκευής και λειτουργίας του έργου:

- Να γίνει οριοθέτηση και περίφραξη του εργοταξίου.

- Να τηρείται ρητά το χρονοδιάγραμμα των εργασιών του εργοταξίου.
- Να εφαρμόζεται Σχέδιο Ασφάλειας και Υγείας Εργοταξίου.
- Να γίνεται συστηματικός έλεγχος και συντήρηση των μηχανημάτων/οχημάτων του εργοταξίου.
- Να εφαρμόζεται Σχέδιο Δράσης σε περίπτωση διαρροών μηχανέλαιων από τα μηχανήματα / οχήματα και σε περίπτωση παρουσίας πυρκαγιάς.
- Να τοποθετηθούν κάδοι στο εργοτάξιο και να υποδειχθούν χώροι προσωρινής αποθήκευσης αποβλήτων. Επίσης να γίνεται διαχωρισμός των αποβλήτων ανά είδος.
- Να γίνεται διαχωρισμός και διάθεση στερεών αποβλήτων σε αδειοδοτημένους χώρους απόρριψής τους.
- Να απομακρύνονται αυθημερόν τα απόβλητα από το εργοτάξιο.
- Να φροντίζονται και να καθαρίζονται ημερησίως οι χώροι εργασίας.
- Να γίνεται διαβροχή των οδικών προσβάσεων ή των σημείων, όπου εκπέμπεται σκόνη.
- Να χρησιμοποιείται χημική τουαλέτα στο εργοτάξιο.
- Η αποψίλωση της χλωρίδας να γίνει με μηχανικούς ή χειροκίνητους τρόπους, ώστε να αποφευχθεί η χρήση χημικών ουσιών.
- Σε περίπτωση παρουσίας μπαζών ή αδρανών υλικών, αυτά να καλύπτονται κατά τη μεταφορά τους και να διατίθενται σε μονάδες διαχείρισης ΑΚΚ.
- Να αποφεύγεται να εκτελούνται εργασίες σε περιπτώσεις που παρουσιάζονται ισχυροί άνεμοι στην περιοχή. Επίσης τα αδρανή ή τα μπάζα κατά την προσωρινή τους αποθήκευση στο εργοτάξιο να καλύπτονται με αδιαπέραστη πλαστική μεμβράνη ή άλλο αντίστοιχο υλικό.
- Ο χειρισμός των μηχανημάτων και των οχημάτων να γίνεται σύμφωνα με τις καλές πρακτικές και τον Κώδικα Οδικής Κυκλοφορίας (Κ.Ο.Κ).
- Σε περιπτώσεις κυκλοφοριακής συμφόρησης να υπάρχει άτομο που να ρυθμίζει την κυκλοφορία.
- Να γίνει χρήση έτοιμου σκυροδέματος.
- Η προσωρινή αποθήκευση και τοποθέτηση μηχανημάτων και υλικών κατασκευής να γίνεται εντός της ΑΠΜ.
- Να καθοριστούν δρόμοι πρόσβασης και χώροι στάθμευσης των ιδιωτικών και βαρέων οχημάτων.
- Ο καθαρισμός των πλαισίων να γίνεται χωρίς την χρήση χημικών.
- Ο νυχτερινός φωτισμός στο εργοτάξιο (σε περίπτωση που λειτουργεί για λόγους ασφαλείας), να είναι χαμηλής έντασης και κατευθυνόμενος προς το έδαφος και τις κατασκευές.
- Να απαγορεύεται η είσοδος των μηχανημάτων εντός της κοίτης των υδατορεμάτων.

- Να απαγορεύονται εργασίες επιχωμάτωσης ή απόρριψης μπαζών εντός της κοίτης των υδατορεμάτων, καθώς επίσης και εργασίες αποψίλωσης της χλωρίδας.
- Να τοποθετηθεί σήμανση στα όρια των υδατορεμάτων.
- Να δοθούν οδηγίες στο προσωπικό για την προστασία της χλωρίδας που βρίσκεται στην περίμετρο του τεμαχίου.
- Να αποφεύγεται να εκτελούνται εργασίες σε περιπτώσεις που παρουσιάζονται ισχυροί άνεμοι στην περιοχή. Επίσης τα αδρανή ή τα μπάζα κατά την προσωρινή τους αποθήκευση στο εργοτάξιο να καλύπτονται με αδιαπέραστη πλαστική μεμβράνη ή άλλο αντίστοιχο υλικό.

5. Ειδική Οικολογική Αξιολόγηση

Δεν εφαρμόζεται.

6. Θέση Περιβαλλοντικής Αρχής

Η Περιβαλλοντική Αρχή, κατά τη διαμόρφωση της θέσης της, έλαβε υπόψη τις πληροφορίες που υποβλήθηκαν με βάση το άρθρο 28 των Νόμων, τις θέσεις των μελών της Επιτροπής, των εμπλεκόμενων Τμημάτων, και τις επιτόπιες επισκέψεις. Η Περιβαλλοντική Αρχή δε φέρει ένσταση στην κατασκευή του έργου υπό τους όρους / προϋποθέσεις που αναφέρονται στο Παράρτημα Όρων, που επισυνάπτεται.

Στη Γνωμοδότηση επισυνάπτεται Συνοπτικό Σημείωμα της Περιβαλλοντικής Αρχής για τον τρόπο και στο βαθμό στον οποίο ενσωματώθηκαν ή έτυχαν διαφορετικού χειρισμού τα αποτελέσματα των διαβουλεύσεων.

Η Γνωμοδότηση έχει διάρκεια ισχύος όσο και η ισχύς της πολεοδομικής ή άλλης άδειας, νοουμένου ότι, στο διάστημα που μεσολαβεί, δεν επέρχεται μεταβολή των δεδομένων βάσει των οποίων αυτή εκδόθηκε.

Παναγιώτης Χαραλάμπους,
για Αν. Διευθυντή Τμήματος Περιβάλλοντος,

Περιβαλλοντική Αρχή

Αρ. Φακ. 02.10.011.005.001.192

15 Μαΐου 2024

ΣΥΝΟΠΤΙΚΟ ΣΗΜΕΙΩΜΑ ΜΕ ΒΑΣΗ ΤΟ ΑΡΘΡΟ 29(3)

ΕΡΓΟ: ΚΑΤΑΣΚΕΥΗ ΚΑΙ ΛΕΙΤΟΥΡΓΙΑ ΜΟΝΑΔΑΣ ΠΑΡΑΓΩΓΗΣ ΗΛΕΚΤΡΙΚΗΣ ΕΝΕΡΓΕΙΑΣ 7ΜW, ΙΔΙΟΚΤΗΣΙΑ ΤΗΣ ΕΤΑΙΡΕΙΑΣ "ΦΑΝΟΣ Ν. ΕΠΙΦΑΝΙΟΥ Δ.Ε. ΛΤΔ", ΣΤΗΝ ΚΟΙΝΟΤΗΤΑ ΒΑΒΛΑΣ, ΤΗΣ ΕΠΑΡΧΙΑΣ ΛΑΡΝΑΚΑΣ. (ΛΑΡ/00174/2023 & ΛΑΡ/00175/2023)

Οι απόψεις του Τμήματος Γεωργίας υποβλήθηκαν στο Τμήμα Περιβάλλοντος μέσω επιστολής (αρ. φακ. 02.10.005, ημερ. 24.01.2024) και είναι θετικές για τη δημιουργία του εν λόγω έργου, αφού τα τεμάχια χαρακτηρίζονται ως χαμηλής γονιμότητας με έντονες κλίσεις και άγρια βλάστηση, που τα καθιστά την καλλιέργειά τους δυσχερή.

Το Τμήμα Δασών (ΤΔ) υπέβαλε με ηλεκτρονική επιστολή (ημερ. 26.03.2024) την πρόταση για περιορισμό της έκτασης της ανάπτυξης στο βόρειο και βορειοανατολικό μέρος της περιοχής μελέτη, όπου υπάρχει οδική πρόσβαση και μικρές κλίσεις εδάφους, για περιορισμό των επιπτώσεων από τη δημιουργία εκτεταμένου εσωτερικού δικτύου οδοποιίας. Η πρόταση του ΤΔ συνοδευόταν από σχετικό χάρτη.

Η Υπηρεσία Θήρας και Πανίδας (ΥΘΠ) υπέβαλε τις απόψεις της με επιστολή (αρ. φακ. Τ.Θ. 02.10.005.03, ημερ. 30.04.2024) όπου σημειώνεται η έντονη μορφολογία του εδάφους και η ανάγκη χωματουργικών έργων για την κατασκευή και λειτουργία του έργου, η σύνδεση με νέα εναέρια γραμμή μήκους 9,5 χλμ. η οποία θα περάσει μέσα από πέρασμα διέλευσης πτηνών και την εγγύτητά της με περιοχές χωροκράτειας σημαντικών αρπαχτικών πουλιών, και το γεγονός ότι η σύνδεση του έργου δεν έτυχε περιβαλλοντικής αξιολόγησης στα πλαίσια της διαδικασίας εκτίμησης περιβαλλοντικών επιπτώσεων. Σε συνέχεια αυτών των υποδείξεων αναφέρεται η αρνητική θέση της ΥΘΠ.

Οι θέσεις του ΤΔ ενσωματώνονται ως όροι του σχετικού Παραρτήματος που επισυνάπτεται. Ως προς τις θέσεις της ΥΘΠ, σημειώνεται ότι η τελική όδευση για τη διασύνδεση του έργου με τις υποδομές μεταφοράς ηλεκτρισμού δεν είναι γνωστή στο παρόν στάδιο. Εφαρμόζεται όρος για εξέταση του αιτήματος σύνδεσης από την Περιβαλλοντική Αρχή, βάσει των προνοιών του περί της Εκτίμησης των Επιπτώσεων στο Περιβάλλον από Ορισμένα Έργα Νόμου του 2018 [Ν. 127(Ι)/2018], στο σχετικό Παράρτημα που επισυνάπτεται.

Στα πλαίσια του έργου δεν υποβλήθηκαν στο Τμήμα Περιβάλλοντος απόψεις ή παραστάσεις από το κοινό, σε διάστημα τριάντα (30) ημερών από τη δημοσίευση της σχετικής Γνωστοποίησης σε δύο (2) εφημερίδες ημερήσιας κυκλοφορίας.

ΤΜΗΜΑ ΠΕΡΙΒΑΛΛΟΝΤΟΣ

ΜΑΪΟΣ, 2024

ΠΑΡΑΡΤΗΜΑ (I): ΟΡΟΙ ΠΕΡΙΒΑΛΛΟΝΤΙΚΗΣ ΑΡΧΗΣ

ΕΡΓΟ: ΚΑΤΑΣΚΕΥΗ ΚΑΙ ΛΕΙΤΟΥΡΓΙΑ ΜΟΝΑΔΑΣ ΠΑΡΑΓΩΓΗΣ ΗΛΕΚΤΡΙΚΗΣ ΕΝΕΡΓΕΙΑΣ 7ΜW, ΙΔΙΟΚΤΗΣΙΑ ΤΗΣ ΕΤΑΙΡΕΙΑΣ "ΦΑΝΟΣ Ν. ΕΠΙΦΑΝΙΟΥ Δ.Ε. ΛΤΔ", ΣΤΗΝ ΚΟΙΝΟΤΗΤΑ ΒΑΒΛΑΣ, ΤΗΣ ΕΠΑΡΧΙΑΣ ΛΑΡΝΑΚΑΣ. (ΛΑΡ/00174/2023 & ΛΑΡ/00175/2023)

ΕΝΟΤΗΤΑ Α: Γενικοί Όροι:

1. Ο κύριος του έργου φέρει ακέραη την ευθύνη για την τήρηση των περιβαλλοντικών όρων, μέτρων και περιορισμών που επιβάλλονται με την παρούσα Γνωμοδότηση.
2. Ο κύριος του έργου δεν απαλλάσσεται από την υποχρέωση τήρησης διατάξεων της κείμενης περιβαλλοντικής νομοθεσίας, ανεξαρτήτως από την ύπαρξη σχετικής ρητής αναφοράς στους περιβαλλοντικούς όρους του έργου.
3. Σε περίπτωση που κριθεί αναγκαίο το Τμήμα Περιβάλλοντος θα μπορεί να επιβάλει νέους περιβαλλοντικούς όρους για την προστασία του περιβάλλοντος και οι οποίοι θα είναι άμεσα εφαρμόσιμοι από τον κύριο του έργου.
4. Όλες οι εργασίες ανέγερσης και λειτουργίας του έργου να συμμορφώνονται με τους σχετικούς με την προστασία του περιβάλλοντος νόμους, κανονισμούς, διατάγματα και τροποποιήσεις που διέπουν αυτούς όπως αυτοί εκάστοτε τροποποιούνται ή και αντικαθίστανται.
5. Απαγορεύεται η διάθεση στο έδαφος ή/και το υπέδαφος ή στα νερά ουσιών που ρυπαίνουν ή τείνουν να ρυπάνουν τα υπόγεια ή/και τα επιφανειακά νερά ή/και το έδαφος, σύμφωνα με τους περί Ελέγχου της Ρύπανσης των Νερών Νόμους του 2002 (Αρ. 106(Ι)/2002) μέχρι 2013 [ιστοσελίδα Τμήματος Περιβάλλοντος – www.ma.gov.cy/environment, στη διαδρομή Διεθνείς Νομοθεσίες, Ευρωπαϊκό κекημένο, Εθνική Νομοθεσία/Εθνική Νομοθεσία/Ελεγχος και Προστασία της Ρύπανσης των Νερών και του Εδάφους], εκτός εάν η απόρριψη γίνεται σύμφωνα με Άδεια Απόρριψης Αποβλήτων που παραχωρείται από τον Υπουργό Γεωργίας, Αγροτικής Ανάπτυξης και Περιβάλλοντος.
6. Απαγορεύεται αυστηρά η καύση αποβλήτων ή άλλων ουσιών ή αντικειμένων.
7. Να χρησιμοποιείται μόνο το υφιστάμενο οδικό δίκτυο για την εξυπηρέτηση των αναγκών κατασκευής, λειτουργίας και αποξήλωσης του έργου.
8. Κατά τη διάρκεια της κατασκευής και λειτουργίας του έργου να τηρούνται οι πρόνοιες των περί Αποβλήτων Νόμων του 2011 έως 2022. Στο πλαίσιο αυτό, όλα τα απόβλητα που θα προκύπτουν, κατά σειρά προτεραιότητας, να προετοιμάζονται για εκ νέου χρήση, ανακύκλωση, ανάκτηση ή, όταν αυτό είναι τεχνικά και οικονομικά αδύνατο, να διατίθενται με τρόπο που να αποφεύγονται ή να μειώνονται οι επιπτώσεις στο έδαφος και τα νερά.
9. Να υπάρχει εύκολη πρόσβαση σε όλα τα σημεία του έργου για τις περιπτώσεις έκτακτης ανάγκης.
10. Ο κύριος του έργου να ενημερώνει τον Διευθυντή του Τμήματος Περιβάλλοντος σε περίπτωση ατυχήματος ή αμέλειας.

11. Να ετοιμαστεί κατάλληλο πρόγραμμα για σωστή ενημέρωση και εκπαίδευση του προσωπικού, ώστε να διασφαλιστεί η σωστή εφαρμογή των περιβαλλοντικών όρων της παρούσας Γνωμοδότησης κατά το στάδιο κατασκευής και λειτουργίας του έργου.
12. Η προτεινόμενη σύνδεση του έργου με το δίκτυο μεταφοράς ηλεκτρικής ενέργειας να υποβληθεί για αξιολόγηση από την Περιβαλλοντική Αρχή βάσει των προνοιών του περί της Εκτίμησης των Επιπτώσεων στο Περιβάλλον από Ορισμένα Έργα Νόμου του 2018 [Ν. 127(Ι)/2018], όταν ολοκληρωθούν οι σχετικές μελέτες/ σχεδιασμοί από τον Ιδιοκτήτη Συστήματος Μεταφοράς. Οι σχεδιαστικές λύσεις που θα προταθούν, να λαμβάνουν υπόψη τις έντονες ανησυχίες της Υπηρεσίας Θήρας και Πανίδας για την τοποθέτηση των υποδομών μεταφοράς του δικτύου μέσα σε περάσματα αποδημητικών πουλιών. **Ο όρος είναι Ουσιώδης**

ΕΝΟΤΗΤΑ Β: Όροι που πρέπει να τηρούνται κατά το στάδιο κατασκευής του έργου:

13. Ο εργολάβος να συμμετέχει σε αδειοδοτημένο Συλλογικό Σύστημα Διαχείρισης Α.Κ.Κ., ή να διατηρεί και λειτουργεί αδειοδοτημένο Ατομικό Σύστημα Διαχείρισης Αποβλήτων από Εκσκαφές, Κατασκευές και Κατεδαφίσεις (Α.Κ.Κ.), που εκδίδεται δυνάμει των Αποβλήτων Νόμων του 2011 μέχρι 2022 και Κανονισμών του 2023(Κ.Δ.Π. 112/2023) και των εκάστοτε τροποποιήσεών τους.
14. Στην περίπτωση που ο εργολάβος θα διαχειριστεί ο ίδιος κάποια από τα μη επικίνδυνα απόβλητα, να κατέχει εν ισχύ Άδεια Διαχείρισης Αποβλήτων ή Πιστοποιητικό Καταχώρησης στο Αρχείο Διαχειριστών Αποβλήτων, που εκδόθηκαν δυνάμει των περί Αποβλήτων Νόμων του 2011 έως 2022, για συλλογή και μεταφορά ή/και την επεξεργασία των κατηγοριών αποβλήτων που θα προκύψουν από τις δραστηριότητες που διενεργούνται για την ολοκλήρωση των προνοιών του έργου.
15. Σε περίπτωση που δε θα τα διαχειριστεί ο ίδιος υποχρεούται να παραδίδει τα απόβλητα σε Αδειοδοτημένους Φορείς ή Κατόχους Πιστοποιητικού ή να στηριχθεί στις δυνατότητες άλλου Φορέα που κατέχει τα πιο πάνω προαπαιτούμενα, για τη συλλογή και μεταφορά των κατηγοριών αποβλήτων που θα προκύψουν από τις εργασίες του έργου.
16. Ο εργολάβος σε περίπτωση που τα παραγόμενα Α.Κ.Κ δεν θα επεξεργαστούν στον χώρο παραγωγής τους προς επαναχρησιμοποίηση ή για επεξεργασία στο έδαφος (land treatment) από την οποία προκύπτει όφελος για τη γεωργία ή την οικολογική βελτίωση (R10), θεωρούνται απόβλητα και πρέπει να μεταφέρονται σε αδειοδοτημένες Μονάδες για Επεξεργασία/Ανακύκλωση Α.Κ.Κ.
17. Ο εργολάβος να υπογράφει το σχετικό Έντυπο Αναγνώρισης και Παρακολούθησης (Κ.Δ.Π. 31/2016) σε κάθε παράδοση και να απαιτεί αντίγραφο του Συλλέκτη-Μεταφορέα που παρέλαβε τα απόβλητα. Τα αντίγραφα θα πρέπει να τηρούνται ως αποδεικτικά στοιχεία της ορθής διαχείρισης των αποβλήτων και να αποστέλλονται στον Διευθυντή του Τμήματος Περιβάλλοντος με την ολοκλήρωση του έργου ή όποτε τους ζητηθούν.
18. Πριν την έναρξη εκτέλεσης του έργου να ετοιμαστεί και να φυλάσσεται στο εργοτάξιο ολοκληρωμένο σχέδιο διαχείρισης Αποβλήτων Κατασκευών και Κατεδαφίσεων (ΑΚΚ) σύμφωνα με τις πρόνοιες των Κανονισμών του 2023 (Κ.Δ.Π.112/2023) για την διαχείριση των ΑΚΚ, στα πλαίσια των περί Αποβλήτων Νόμων του 2011 μέχρι 2022.

19. Ο επιβλέπων μηχανικός να έχει την ευθύνη παρακολούθησης υλοποίησης του ολοκληρωμένου σχεδίου διαχείρισης των Α.Κ.Κ, σύμφωνα με τον Κανονισμόν του 2023 (Κ.Δ.Π.112/2023).
20. Σε περίπτωση που οι χώροι των εργοταξίων δεν δύναται να περιοριστούν αποκλειστικά εντός των τεμαχίων χωροθέτησης του έργου, τότε να εφαρμόζονται οι πρόνοιες των περί Αποβλήτων (Διαχείριση Αποβλήτων από Κατασκευές και Κατεδαφίσεις) Κανονισμών του 2023 [Κ.Δ.Π. 112/2023], για εξασφάλιση έγκρισης για χώρο εργοταξίου, εκτός των τεμαχίων του έργου.
21. Να ετοιμαστεί Διαχειριστικό Σχέδιο εργοταξίου που να εφαρμόζεται κατά την κατασκευή του έργου. Το εν λόγω σχέδιο να προβλέπει την ορθολογική διαχείριση του εργοταξίου (περιλαμβανομένης και της συλλογής και διάθεσης/απόρριψης αποβλήτων, μεταχειρισμένων μηχανέλαιων, άχρηστων υλικών, αποβλήτων από εκσκαφές, κλπ.) η οποία να φαίνεται μέσα από χωροθετικά σχέδια, στα οποία να φαίνονται ευκρινώς οι διάφοροι χώροι, όπως ο χώρος για την ασφαλή αποθήκευση καυσίμων και χημικών, οι υγειονομικές διευκολύνσεις, οι διαδρομές διακίνησης των βαρέων και άλλων οχημάτων, κλπ. Επίσης, στα χωροθετικά σχέδια οργάνωσης εργοταξίου να παρουσιάζονται ξεχωριστά ο χώρος προσωρινής αποθήκευσης των πρώτων υλών και αποβλήτων, των επικίνδυνων αποβλήτων, τα γραφεία και οι χώροι στάθμευσης.
22. Υγρά τα οποία είναι αποθηκευμένα στο εργοτάξιο (π.χ. μη χρησιμοποιημένα μηχανέλαια, καύσιμα, κλπ.) και που θα μπορούσαν να διαρρεύσουν στο περιβάλλον, να φυλάσσονται σε κατάλληλα δοχεία και σε στεγασμένο χώρο με βάση από μπετόν και με περιτοίχισμα.
23. Στους χώρους του εργοταξίου να υπάρχουν απορροφητικά υλικά (π.χ. πριονίδι, άμμος) σε επαρκείς ποσότητες ώστε να μπορούν να συγκρατούνται καύσιμα και λιπαντικά σε περίπτωση διαρροής τους. Μετά τη χρήση τους τα απορροφητικά υλικά να συλλέγονται και να διατίθενται σε αδειοδοτημένο φορέα διαχείρισης με βάση τις πρόνοιες των περί Αποβλήτων Νόμων του 2011 έως 2022.
24. Τα στερεά ή/και επικίνδυνα απόβλητα από τις διάφορες εργασίες κατασκευής και συντήρησης του εξοπλισμού και από τυχόν διαρροές (μεταχειρισμένα μηχανέλαια, λιπαντικά, κενοί περιέκτες καυσίμων, πετρελαιοειδών, λιπαντικών, διαλυτών και άλλων επικίνδυνων χημικών ουσιών, ρυπασμένα προσροφητικά υλικά) να αποθηκεύονται προσωρινά, σε κατάλληλα στεγανά δοχεία που να διατηρούνται σε καλή κατάσταση και να μην παρουσιάζουν διαρροές, σε κατάλληλα διαμορφωμένο χώρο εντός των ορίων της ανάπτυξης, στον οποίο θα υπάρχει περιορισμένη πρόσβαση και σχετική σήμανση, με αδιαπέραστες επιφάνειες και προστατευμένοι από τις καιρικές συνθήκες. Στη συνέχεια να παραδίδονται χωρίς καθυστέρηση σε αδειοδοτημένους συλλέκτες για μετέπειτα διάθεση σε αδειοδοτημένες εγκαταστάσεις διαχείρισης, σύμφωνα με τους περί Αποβλήτων Νόμους του 2011 μέχρι 2022.
25. Η προσωρινή αποθήκευση των στερεών αποβλήτων που θα προκύψουν από την κατασκευή του έργου, καθώς και οι πρώτες ύλες οι οποίες θα χρησιμοποιηθούν, να τοποθετηθούν σε χώρο εντός των ορίων του τεμαχίου και σε σημεία τα οποία δεν θα δημιουργήσουν οποιαδήποτε όχληση.
26. Τα απόβλητα συσκευασίας που θα προκύπτουν να συλλέγονται, να διαχωρίζονται και να αποθηκεύονται προσωρινά με τρόπο που να μην επιβαρύνουν το περιβάλλον. Τα εν λόγω απόβλητα να παραδίδονται σε αδειοδοτημένες μονάδες διαχείρισης σύμφωνα με τους περί Αποβλήτων Νόμους του 2011 μέχρι 2022.

27. Να καταρτιστεί Σχέδιο Έκτακτης Ανάγκης το οποίο να εφαρμόζεται, κατά τη διάρκεια των εργασιών υλοποίησης του έργου, σε περίπτωση ατυχήματος, διαρροής ουσιών (ειδικά επικίνδυνων) στο έδαφος, φωτιάς, έκρηξης, πυρκαγιάς, πλημμύρας, σεισμού και τραυματισμού προσώπου. Σε τέτοιες περιπτώσεις να ειδοποιούνται αμέσως οι εκάστοτε αρμόδιες αρχές.

28. Για τις υγειονομικές ανάγκες του προσωπικού των εργοταξίων να τοποθετηθούν χημικές τουαλέτες εντός των χώρων των τεμαχίων του έργου. Τα υγρά απόβλητα από τις χημικές τουαλέτες να παραδίδονται σε αδειοδοτημένους φορείς συλλογής και μεταφοράς, σύμφωνα με τους περί Αποβλήτων Νόμους του 2011 μέχρι 2022, όπως αυτός εκάστοτε τροποποιείται ή αντικαθίσταται.

29. Κατά τη διάρκεια κατασκευής του έργου να λαμβάνονται όλα τα απαραίτητα μέτρα για ελαχιστοποίηση και καταστολή της σκόνης. Για την ελαχιστοποίηση των επιπτώσεων από τη δημιουργία σκόνης προτείνονται τα πιο κάτω μέτρα, όπως:

- i. Όλοι οι χώροι και οι οδικές προσβάσεις που θα χρησιμοποιούνται από οχήματα να διαμορφωθούν κατάλληλα και να επιστρωθούν με υλικά που θα περιορίζουν την εκπομπή σκόνης στην ατμόσφαιρα, εάν απαιτηθεί.
- ii. Να υπάρχει πρόγραμμα δρομολογίων οχημάτων ώστε αυτά να ελαχιστοποιηθούν με στόχο την κατά το δυνατό μικρότερη έκλυση αέριων ρύπων και σκόνης.
- iii. Τα οχήματα μεταφοράς να διατηρούν χαμηλές ταχύτητες κίνησης (10 χλμ./ ώρα) στους χωμάτινους δρόμους.
- iv. Κατά τη μεταφορά χύδην υλικών από και προς το εργοτάξιο να αποφεύγεται η υπερπλήρωση των φορητών οχημάτων μεταφοράς και το φορτίο να είναι σκεπασμένο.
- v. Να γίνεται διαβροχή όταν και όπου απαιτείται και ιδιαίτερα στους χώρους όπου διεξάγονται χωματουργικές εργασίες και στους διαδρόμους κίνησης των οχημάτων του εργοταξίου.
- vi. Όταν απαιτείται να γίνεται διαβροχή και των θαλάμων αποθήκευσης αδρανών υλικών για την αποφυγή δημιουργίας σκόνης και εφόσον επικρατεί άνεμος ισχυρότερος των 4 Beaufort, να καλύπτονται οι σωροί με φύλλα πλαστικού.
- vii. Οι χωματουργικές εργασίες να αποφεύγονται κατά τη διάρκεια έντονων βροχοπτώσεων για τον περιορισμό τυχόν επιφανειακών απορροών επιβαρυμένων με αιωρούμενα σωματίδια.
- viii. Να μειωθεί κατά το δυνατόν η εναπόθεση / απόσπαση υλικών σε και από σωρούς και η εναπόθεση / απόσπαση υλικών σε και από σωρούς να πραγματοποιείται από το ελάχιστο δυνατό ύψος έτσι ώστε να αποφεύγεται η δημιουργία κονιορτού.
- ix. Κανένα όχημα μεταφοράς, σκάφος ή κάδος τοποθέτησης αδρανών υλικών να περιέχει υλικό μετά το πέρας των ημερήσιων εργασιών.

30. Να ληφθούν όλα τα δυνατά μέτρα ελαχιστοποίησης του θορύβου, όπως:

- i. Χρήση νέων μοντέλων μηχανημάτων και οχημάτων του εργοταξίου
- ii. Τακτική συντήρηση και λειτουργία όλων των μηχανημάτων/οχημάτων του εργοταξίου

- iii. Χρησιμοποίηση αντιδονητικών βάσεων και αποσβεστών στα πλαίσια των μηχανών
 - iv. Χρήση σιγαστήρων και πλευρικών παραπετασμάτων.
 - v. Τήρηση του ωραρίου εργασίας. Οι θορυβώδεις εργασίες να γίνονται κατά τη διάρκεια κανονικών ωρών εργασίας.
 - vi. Να γίνεται σωστός προγραμματισμός των κατασκευαστικών εργασιών ώστε να αποφεύγεται κατά το δυνατόν η συγκέντρωση και η ταυτόχρονη λειτουργία πολλών μηχανημάτων στο εργοτάξιο.
 - vii. Να τηρείται κατάλληλο πρόγραμμα δρομολογίων των βαρέων οχημάτων του εργοταξίου για την ελαχιστοποίηση αυτών, με σκοπό την κατά το δυνατό μικρότερη όχληση από την εκπομπή περιβαλλοντικού θορύβου.
31. Κατά τον σχεδιασμό της εγκατάστασης να ληφθεί υπόψη η αποφυγή πιθανών αντανakλάσεων και ενοχλήσεων σε περίοικους ή και διερχομένους τόσο στο άμεσο εγγύς περιβάλλοντα χώρο όσο και σε μακρινές αποστάσεις.
32. Η περίφραξη, να μην στερεωθεί στο έδαφος με μπετόν. Να τοποθετηθεί ειδική περίφραξη, η οποία θα είναι φιλική προς το περιβάλλον, ώστε η πανίδα της περιοχής, να μπορεί να εισέρχεται και να εξέρχεται ελεύθερα. **Ο όρος είναι Ουσιώδης**
33. Να διασφαλιστεί η απρόσκοπτη ροή των υδατορεμάτων με κατάλληλη διαμόρφωση της βάσης της περίφραξης σε περίπτωση που αναγκαστικά θα περάσει υπεράνω υδατορέματος. Σε τέτοια περίπτωση η σχεδιαστική λεπτομέρεια της περίφραξης να γίνει μετά από συνεννόηση με το Τμήμα Αναπτύξεων Υδάτων. **Ο όρος είναι Ουσιώδης**
34. Να μη γίνει συμπίεση ή σφράγιση του εδάφους, ώστε να περιοριστεί ο κίνδυνος πλημμύρας και υδατικής διάβρωσης.
35. Το επιφανειακό έδαφος να διαφυλαχθεί για τη διατήρηση της ικανότητας απορρόφησης των όμβριων υδάτων.
36. Να διατηρηθούν ζώνες προστασίας πλάτους 5 μ. εκατέρωθεν της κοίτης των υδατορεμάτων που διατρέχουν το τεμάχιο 51. Εντός της ζώνης προστασίας του υδατορέματος απαγορεύονται όλες οι εργασίες. **Ο όρος είναι Ουσιώδης**
37. Να εξαιρεθούν από τον σχεδιασμό της ανάπτυξης τα τμήματα του τεμαχίου 51 που δεν περιγράφονται στο συνημμένο σχέδιο που παρατίθεται στο παράρτημα II, καθώς η δημιουργία δικτύου εσωτερικής οδοποιίας που θα συνδέει αυτά τα τμήματα με το υπόλοιπο έργο θα έχει σημαντικές και μόνιμες επιπτώσεις στο φυσικό ανάγλυφο της άμεσης περιοχής μελέτης. **Ο όρος είναι Ουσιώδης**
38. Να πραγματοποιηθούν φυτεύσεις/δημιουργία φυτοφρακτών περιμετρικά του φωτοβολταϊκού πάρκου, ώστε να διατηρηθεί η συνδεσιμότητα των ενδιαιτημάτων της ευρύτερης περιοχής μελέτης. Η επιλογή των ειδών που θα χρησιμοποιηθούν να γίνει με την καθοδήγηση του Τμήματος Δασών. **Ο όρος είναι Ουσιώδης**

39. Στην έκταση του τεμαχίου 51 όπου δεν θα εγκατασταθούν φωτοβολταϊκά πλαίσια να γίνει φύτευση με χαρακτηριστικά είδη της βλάστησης που επικρατούσε στην ευρύτερη περιοχή μελέτης πριν την πυρκαγιά του 2023, για την προώθηση της αποκατάστασης του φυσικού τοπίου στην πρότερή του κατάσταση. Η επιλογή των ειδών που θα φυτευτούν να γίνει με την καθοδήγηση του Τμήματος Δασών. **Ο όρος είναι Ουσιώδης**

40. Ο κύριος του έργου έχει υποχρέωση να αποκαταστήσει τον περιβάλλοντα χώρο μετά την εκτέλεση των κατασκευαστικών έργων.

ΕΝΟΤΗΤΑ Γ: Όροι που πρέπει να τηρούνται κατά το στάδιο λειτουργίας του έργου:

41. Να γίνει κατάλληλη σήμανση και να απαγορεύεται η είσοδος στην εγκατάσταση σε οποιοδήποτε μη εξουσιοδοτημένο άτομο ώστε να ασφαλιζεται η παρεμπόδιση ελεύθερης πρόσβασης σε αυτόν.

42. Να υπάρχει ετοιμότητα εκ μέρους του κύριου του έργου, ο οποίος σε συνεργασία με την Πυροσβεστική Υπηρεσία να λάβει τα κατάλληλα μέτρα (π.χ. αποψίλωση ξηράς βλάστησης κ.λπ.), συμπεριλαμβανομένης της εγκατάστασης υποδομής αντικεραυνικής προστασίας, και να προμηθευτεί τον απαιτούμενο πυροσβεστικό εξοπλισμό (πυροσβεστήρες κ.λπ.) για αντιμετώπιση πυρκαγιάς, έκρηξης και άλλων έκτακτων περιστατικών που θα επηρεάσουν το ανθρωπογενές και φυσικό περιβάλλον.

43. Να εξασφαλιζεται κατάλληλη πρόσβαση σε πυροσβεστικά οχήματα σε όλη την έκταση της ανάπτυξης.

44. Εφόσον γίνεται υγρός καθαρισμός των φωτοβολταϊκών πλαισίων, τότε να χρησιμοποιείται πιεστικό σύστημα νερού χαμηλής κατανάλωσης.

45. Η καταπολέμηση των ζιζανίων να γίνεται με μηχανικά μέσα. Σε περίπτωση που αυτό δεν είναι εφικτό, να γίνεται χρήση ζιζανιοκτόνων τα οποία να συμμορφώνονται με τις πρόνοιες του περί Φυτοπροστατευτικών Προϊόντων Νόμου του 2011, καθώς και με το Εθνικό Σχέδιο Δράσης (ΚΔΠ 93/2018). **Ο όρος είναι Ουσιώδης**

46. Οποιαδήποτε απόβλητα προκύπτουν από τη λειτουργία και συντήρηση του εξοπλισμού, ο κύριος του έργου έχει υποχρέωση να τα παραδίδει σε αδειοδοτημένο διαχειριστή σύμφωνα επίσης, με τους Περί Αποβλήτων Νόμους του 2011 και 2022.

47. Να μην χρησιμοποιείται φωτισμός το βράδυ σε ολόκληρη την εγκατάσταση. Φωτισμός να χρησιμοποιείται αν απαιτείται μόνο σε έκτακτες περιπτώσεις.

ΕΝΟΤΗΤΑ Δ: Όροι που πρέπει να τηρούνται κατά το στάδιο αποξήλωσης του έργου:

48. Η αποξήλωση του έργου να γίνεται με βάση το εκάστοτε ισχύον νομικό πλαίσιο.

49. Ο κύριος του έργου υποχρεούται με τον τερματισμό της λειτουργίας του να διασφαλίσει ότι θα αποκαταστήσει:

i. Κάθε ζημιά που ενδεχομένως έχει προκληθεί στο περιβάλλον από τη λειτουργία τους.

ii. Το φυσικό περιβάλλον με τη διαμόρφωση και ένταξη του χώρου των εγκαταστάσεων στο περιβάλλον ώστε να επιτυγχάνεται η αναβάθμιση διατήρηση του τοπίου. Αυτό θα επιτευχθεί με την υποβολή κατάλληλων σχεδίων με την πάροδο του χρόνου προς την Περιβαλλοντική Αρχή.

50. Κατά τη διάρκεια των εργασιών αποξήλωσης να τηρούνται οι πρόνοιες των περί Αποβλήτων Νόμων του 2011 έως 2022, όπως αυτοί εκάστοτε τροποποιούνται ή αντικαθίστανται. Στο πλαίσιο αυτό, όλα τα απόβλητα που θα προκύπτουν, κατά σειρά προτεραιότητας, να προετοιμάζονται για εκ νέου χρήση, ανακύκλωση, ανάκτηση ή, όταν αυτό είναι τεχνικά και οικονομικά αδύνατο, να διατίθενται με τρόπο που να αποφεύγονται ή να μειώνονται οι επιπτώσεις στο έδαφος και τα νερά.

ΤΜΗΜΑ ΠΕΡΙΒΑΛΛΟΝΤΟΣ

ΜΑΪΟΣ, 2024

ΠΑΡΑΡΤΗΜΑ (ΙΙ): ΕΓΚΕΚΡΙΜΕΝΗ ΠΕΡΙΟΧΗ ΕΓΚΑΤΑΣΤΑΣΗΣ ΦΒ ΠΛΑΙΣΙΩΝ ΚΑΙ ΠΕΡΙΦΡΑΞΗΣ.

ΕΡΓΟ: ΚΑΤΑΣΚΕΥΗ ΚΑΙ ΛΕΙΤΟΥΡΓΙΑ ΜΟΝΑΔΑΣ ΠΑΡΑΓΩΓΗΣ ΗΛΕΚΤΡΙΚΗΣ ΕΝΕΡΓΕΙΑΣ 7ΜW, ΙΔΙΟΚΤΗΣΙΑ ΤΗΣ ΕΤΑΙΡΕΙΑΣ "ΦΑΝΟΣ Ν. ΕΠΙΦΑΝΙΟΥ Δ.Ε. ΛΤΔ", ΣΤΗΝ ΚΟΙΝΟΤΗΤΑ ΒΑΒΛΑΣ, ΤΗΣ ΕΠΑΡΧΙΑΣ ΛΑΡΝΑΚΑΣ. (ΛΑΡ/00174/2023 & ΛΑΡ/00175/2023)



Εικόνα 3: Η περιοχή στην οποία δύναται να εγκατασταθούν φωτοβολταϊκά πλαίσια περιγράφεται με πράσινο χρώμα.